ವಿಶ್ವವಾಣಿ
ವಿಶ್ವಾಸವೇ ವಿಶ್ವ

ಕಮಿನ್ಸ್ ಕೈಚಳಕ ದಿಂಡುರುಳಿದ ಡೆಲ್ಲಿ

ಸನ್‌ರೈಸರ್ಸ್ ಹೈದರಾಬಾದ್ ತಂಡದ ನಾಯಕ ಪ್ಯಾಟ್ ಕಮಿನ್ಸ್ ತಮ್ಮ 3 ಓವರ್‌ಗಳ ಮೊದಲ ಎಸೆತದಲ್ಲಿ ವಿಕೆಟ್ ಪಡೆಯುವ ಮೂಲಕ ಐಪಿಎಲ್‌ನಲ್ಲಿ ಹೊಸ ದಾಖಲೆ ಮಾಡಿದ್ದಾರೆ. ಕಮಿನ್ಸ್ ದಾಳಿಗೆ ಕುಸಿದ ಡೆಲ್ಲಿ ತಂಡವು ನಿಗದಿತ 20 ಓವರ್‌ನಲ್ಲಿ ಕೇವಲ 133 ರನ್ ಗಳಿಸಲಷ್ಟೇ ಶಕ್ತವಾಯಿತು. ಮಳೆಯ ಕಾರಣ ಪಂದ್ಯ ರದ್ದಾದ ಹಿನ್ನೆಲೆಯಲ್ಲಿ ಎರಡೂ ತಂಡಗಳಿಗೆ ತಲಾ ಒಂದು ಅಂಕ ನೀಡಲಾಗಿದೆ.

ಪಾಕ್ ಮೇಲೆ ದಾಳಿಗೆ ಭಾರತ ಸನ್ನದ್ಧ
ನಾಳೆ ದೇಶಾದ್ಯಂತ ಅಣಕು ತಾಲೀಮು
ಯುದ್ಧ ಸನ್ನಿಹಿತ

ದೆಹಲಿ: ಜಮ್ಮು ಮತ್ತು ಕಾಶ್ಮೀರದ ಪಹಲ್ಗಾಮ್ ಭಯೋತ್ಪಾದಕ ದಾಳಿಯ ನಂತರ ಭಾರತ ಮತ್ತು ಪಾಕಿಸ್ತಾನದ ನಡುವೆ ಯುದ್ಧದ ಕಾರ್ಮೋಡ ಮತ್ತಷ್ಟು ದಟ್ಟವಾಗಿದೆ. ಈ ನಡುವೆಯೇ ಮೇ 7ರಂದು ಮಾಕ್ ಡ್ರಿಲ್ ನಡೆಸುವಂತೆ ನಡೆಸುವಂತೆ ಕೇಂದ್ರ ಗೃಹ ಸಚಿವಾಲಯವು ಹಲವು ರಾಜ್ಯಗಳಿಗೆ ಸೂಚಿಸಿದೆ.

ವಾಯುದಾಳಿಯ ಸೈರನ್ ವ್ಯವಸ್ಥೆ ಇರುವಂತೆ ನೋಡಿಕೊಳ್ಳಿ ಮತ್ತು ಪ್ರತಿಕೂಲ ದಾಳಿಯ ಸಂದರ್ಭದಲ್ಲಿ ತಮ್ಮನ್ನು ತಾವು ರಕ್ಷಿಸಿಕೊಳ್ಳಲು ಪರಿಣಾಮಕಾರಿ ರಕ್ಷಣಾ ಅಂಶಗಳ ಕುರಿತು ತರಬೇತಿ ನೀಡಬೇಕು. ಪ್ರತಿಕೂಲ ದಾಳಿಯ ಸಂದರ್ಭದಲ್ಲಿ ಸಿದ್ಧತೆಯನ್ನು ಪರೀಕ್ಷಿಸಲು ಮತ್ತು ಸಾರ್ವಜನಿಕ ಜಾಗೃತಿಯನ್ನು ಹೆಚ್ಚಿಸಲು ಮೇ 7ರಂದು ಸಮಗ್ರ ನಾಗರಿಕ ರಕ್ಷಣಾ ಅಣಕು ಕವಾಯತುಗಳನ್ನು ನಡೆಸಬೇಕು. ಕ್ರ್ಯಾಶ್ ಬ್ಲ್ಯಾಕೌಟ್ ಕ್ರಮಗಳನ್ನು ಒದಗಿಸಬೇಕು, ಪ್ರಮುಖ ಸ್ಥಾವರಗಳು ಮತ್ತು ಪ್ರಮುಖ ಕಟ್ಟಡಗಳನ್ನು ಮರೆಮಾಚುವಿಕೆ ಮತ್ತು ನಾಗರಿಕರನ್ನು ಸುರಕ್ಷಿತ ಸ್ಥಳಕ್ಕೆ ಸ್ಥಳಾಂತರ ನಡೆಸುವ ಬಗ್ಗೆ ಪೂರ್ವಾಭ್ಯಾಸ ಮಾಡಬೇಕು ಎಂದು ಸೂಚಿಸಲಾಗಿದೆ.

ರಕ್ಷಣಾ ಕಾರ್ಯದರ್ಶಿ ಜತೆ ಪ್ರಧಾನಿ ಚರ್ಚೆ: ರಕ್ಷಣಾ ಕಾರ್ಯದರ್ಶಿ ರಾಜೇಶ್ ಕುಮಾರ್ ಸಿಂಗ್ ಅವರು ಸೋಮವಾರ ಪ್ರಧಾನಿ ನರೇಂದ್ರ ಮೋದಿ ಅವರನ್ನು ಭೇಟಿಯಾಗಿ ಚರ್ಚೆ ನಡೆಸಿದ್ದಾರೆ.

ಪಹಲ್ಗಾಮ್‌ನಲ್ಲಿ ನಡೆದ ಭಯೋತ್ಪಾದಕ ದಾಳಿಯ ಬಳಿಕ ಭಾರತ ಹಾಗೂ ಪಾಕಿಸ್ತಾನ ನಡುವೆ ಉದ್ವಿಗ್ನ ಸ್ಥಿತಿ ನಿರ್ಮಾಣವಾಗಿದ್ದು, ದಾಳಿಯಲ್ಲಿ ಭಾಗಿಯಾದವರನ್ನು ಕಠಿಣ ಶಿಕ್ಷೆಗೆ ಗುರಿಪಡಿಸುವುದಾಗಿ ಕೇಂದ್ರ ಸರಕಾರ ಹೇಳಿದೆ. → 4

ಭಾರತಕ್ಕೆ ರಷ್ಯಾ, ಜಪಾನ್ ಬೆಂಬಲ

ರಷ್ಯಾ ಅಧ್ಯಕ್ಷ ವ್ಲಾಡಿಮಿರ್ ಪುಟಿನ್ ಅವರು ಪ್ರಧಾನಿ ನರೇಂದ್ರ ಮೋದಿ ಅವರಿಗೆ ಸೋಮವಾರ ದೂರವಾಣಿ ಕರೆ ಮಾಡಿ, ಭಯೋತ್ಪಾದನೆ ವಿರುದ್ಧದ ಭಾರತದ ಹೋರಾಟಕ್ಕೆ ಸಂಪೂರ್ಣ ಬೆಂಬಲ ನೀಡುವುದಾಗಿ ತಿಳಿಸಿದ್ದಾರೆ. ಜತೆಗೆ, ಪಹಲ್ಗಾಮ್ ಉಗ್ರ ದಾಳಿಕೋರರಿಗೆ ಮಣ್ಣುಮುಕ್ಕಿಸಿ ಎಂದು ಹೇಳಿದ್ದಾರೆ. ಭಾರತದ ಪ್ರವಾಸದಲ್ಲಿರುವ ಜಪಾನ್‌ನ ರಕ್ಷಣಾ ಸಚಿವ ಜನರಲ್ ನಕಾಟಾನಿ ಅವರನ್ನು ಭೇಟಿಯಾಗಿರುವ ರಕ್ಷಣಾ ಸಚಿವ ರಾಜನಾಥ ಸಿಂಗ್, ಭಯೋತ್ಪಾದನೆ, ಇಂಡೋ-ಫೆಸಿಫಿಕ್‌ನಲ್ಲಿ ಚೀನಾ ಮಿಲಿಟರಿ ನಿಲುವು ಸೇರಿದಂತೆ ದ್ವಿಪಕ್ಷೀಯ ರಕ್ಷಣಾ ಬಾಂಧವ್ಯ ವಿಸ್ತರಿಸುವ ಸಂಬಂಧ ಮಾತುಕತೆ ನಡೆಸಿದ್ದಾರೆ. ಈ ಸಂದರ್ಭದಲ್ಲಿ ಪಹಲ್ಗಾಮ್‌ನಲ್ಲಿ ನಡೆದ ಉಗ್ರರ ದಾಳಿಯನ್ನು ಜಪಾನ್‌ನ ರಕ್ಷಣಾ ಸಚಿವರು ಖಂಡಿಸಿದ್ದು, ಭಾರತಕ್ಕೆ ಸಂಪೂರ್ಣ ಬೆಂಬಲ ಘೋಷಿಸಿದ್ದಾರೆ.

ಉಗ್ರರ ಅಡಗುತಾಣ ಪತ್ತೆ

ಜಮ್ಮು ಮತ್ತು ಕಾಶ್ಮೀರದ ಪೂಂಚ್ ಜಿಲ್ಲೆಯ ಅರಣ್ಯದಲ್ಲಿ ಉಗ್ರರ ಅಡಗುತಾಣವನ್ನು ಪತ್ತೆ ಮಾಡಿರುವ ಭದ್ರತಾ ಪಡೆಗಳು ಐದು ಕಚ್ಚಾಬಾಂಬ್‌ಗಳು ಮತ್ತು ಎರಡು ವೈರ್‌ಲೆಸ್‌ಗಳನ್ನು ವಶಕ್ಕೆ ಪಡೆದಿವೆ. ಬಳಕೆಗೆ ಸಜ್ಜುಗೊಳಿಸಿ ಇಟ್ಟಿದ್ದ ಅರ್ಧ ಕೆ.ಜಿಯಿಂದ ಐದು ಕೆ.ಜಿ ತೂಗುತ್ತಿದ್ದ ಕಚ್ಚಾ ಬಾಂಬ್‌ಗಳನ್ನು ಸ್ಥಳದಲ್ಲೇ ನಿಷ್ಕ್ರಿಯಗೊಳಿಸಲಾಗಿದೆ. ಸುರಾನ್ ಕೋಟ್ ಸಮೀಪದ ಸುರಂತಾಲ್‌ನಲ್ಲಿ ಜಂಟಿ ಕಾರ್ಯಾಚರಣೆಯಲ್ಲಿ ಬಕೆಟ್ ಮತ್ತು ಟಿಫನ್ ಬಾಕ್ಸ್‌ನಲ್ಲಿ 5 ಸ್ಫೋಟಕಗಳು, ಗ್ಯಾಸ್ ಸಿಲಿಂಡರ್, ಬೈನಾಕ್ಯುಲರ್ ಮತ್ತಿತರ ವಸ್ತುಗಳು ಪತ್ತೆಯಾಗಿವೆ.

ಪಾಕಿಸ್ತಾನಕ್ಕೆ ಚೀನಾ ಬಲ

ಪಾಕಿಸ್ತಾನದಲ್ಲಿರುವ ಚೀನಾ ರಾಯಭಾರಿ ಜಿಯಾಂಗ್ ಜೈಡಾಂಗ್ ಪಾಕಿಸ್ತಾನ ಅಧ್ಯಕ್ಷ ಆಸಿಫ್ ಅಲಿ ಜರ್ದಾರಿ ಅವರನ್ನು ಭೇಟಿ ಮಾಡಿ ಭಾರತದೊಂದಿಗೆ ನಡೆಯುತ್ತಿರುವ ಪರಿಸ್ಥಿತಿಯ ಕುರಿತು ಅಭಿಪ್ರಾಯಗಳನ್ನು ವಿನಿಮಯ ಮಾಡಿಕೊಂಡಿದ್ದು, 'ಯಾವುದೇ ಕ್ಷಣದಲ್ಲೂ ನಿಮ್ಮನ್ನು ಬಿಟ್ಟುಕೊಡುವುದಿಲ್ಲ' ಎಂದು ಪಾಕಿಸ್ತಾನಕ್ಕೆ ಚೀನಾ ಅ ಭಯ ನೀಡಿದೆ.

ಪಾಕ್: ಮತ್ತೆ ಕ್ಷಿಪಣಿ ಪರೀಕ್ಷೆ

ಭಾರತದ ಜತೆ ಉದ್ವಿಗ್ನ ಪರಿಸ್ಥಿತಿ ಇರುವಾಗಲೇ ಪಾಕಿಸ್ತಾನವು 120 ಕಿ.ಮೀ. ದೂರ ಕ್ರಮಿಸುವ ಸಾಮರ್ಥ್ಯ ಇರುವ 'ಫತೇಹ್' ಸರಣಿಯ ನೆಲ ಕ್ಷಿಪಣಿಯ ತರಬೇತಿ ಉಡಾವಣೆಯನ್ನು ಸೋಮವಾರ ಯಶಸ್ವಿಯಾಗಿ ನೆರವೇರಿಸಿದೆ. 26 ಮಂದಿ ಸಾವಿಗೆ ಕಾರಣವಾದ ಪಹಲ್ಗಾಮ್ ದಾಳಿಯ ಬಳಿಕ ಉಭಯ ರಾಷ್ಟ್ರಗಳು ಸಮರಾಭ್ಯಾಸ ನಡೆಸುತ್ತಿವೆ.

ಉಗ್ರರಿಗೆ ಆಸರೆ ಕಾಶ್ಮೀರಿ ಖತಂ

ಉಗ್ರರಿಗೆ ಊಟ-ಆಶ್ರಯ ನೀಡಿ ನೆರವು ನೀಡಿದ್ದ ಇಮ್ತಿಯಾಜ್ ಅಹ್ಮದ್ ಮಾಗ್ರೆ (23) ಎಂಬಾತ ಭದ್ರತಾ ಪಡೆಗಳಿಂದ ತಪ್ಪಿಸಿಕೊಳ್ಳಲು ಹೋಗಿ, ನದಿಗೆ ಹಾರಿ ಮುಳುಗಿ ಸಾವನ್ನಪ್ಪಿದ್ದಾನೆ. ಇಮ್ತಿಯಾಜ್‌ನನ್ನು ಭಯೋತ್ಪಾದಕರು ಅಡಗಿದ್ದ ಸ್ಥಳಕ್ಕೆ ಕೊಂಡೊಯ್ಯುತ್ತಿದ್ದಾಗ, ತಪ್ಪಿಸಿಕೊಳ್ಳಲು ಯತ್ನಿಸಿ, ನದಿಗೆ ಹಾರಿದ್ದಾನೆ. ಈಜಲಾಗದೆ ಮೃತಪಟ್ಟಿದ್ದಾನೆ.

ನಾಗಮೋಹನ್ ದಾಸ್ ನೇತೃತ್ವದ ಆಯೋಗದಿಂದ ಸಮೀಕ್ಷೆ ಆರಂಭ
ಒಳಮೀಸಲು ಸಮೀಕ್ಷೆಗೆ 100 ಕೋಟಿ

ವಿಶ್ವವಾಣಿ ಸುದ್ದಿಮನೆ ಬೆಂಗಳೂರು

ಭಾರಿ ವಿವಾದ ಸೃಷ್ಟಿಸಿದ್ದ, ವಿಧಾನಸಭಾ ಚುನಾವಣೆಯಲ್ಲಿ ಕಾಂಗ್ರೆಸ್‌ನ ಪ್ರಮುಖ ಘೋಷಣೆಗಳಲ್ಲಿ ಒಂದಾಗಿದ್ದ ಒಳಮೀಸಲು ಜಾರಿಗೆ ಸಂಬಂಧಿಸಿದ ಸಮೀಕ್ಷೆಗೆ ಸೋಮವಾರದಿಂದ ಅಧಿಕೃತ ಚಾಲನೆ ಸಿಕ್ಕಿದ್ದು, ಮುಂದಿನ 18 ದಿನ ವಿವಿಧ ಹಂತಗಳಲ್ಲಿ ಪರಿಶಿಷ್ಟ ಜಾತಿಯಲ್ಲಿರುವ ಒಳ ಮೀಸಲಿಗೆ ಸಂಬಂಧಿಸಿದಂತೆ ಸಮೀಕ್ಷೆ ನಡೆಯಲಿದೆ.

ನಿವೃತ್ತ ನ್ಯಾಯಮೂರ್ತಿ ನಾಗಮೋಹನ್ ದಾಸ್ ನೇತೃತ್ವದ ಆಯೋಗ ಒಳ ಮೀಸಲಿಗೆ ಸಂಬಂಧಿಸಿದ ಸಮೀಕ್ಷೆಯನ್ನು 58 ಸಾವಿರ ಶಿಕ್ಷಕರ ಸಹಾಯದೊಂದಿಗೆ ಆರಂಭಿಸಿದ್ದು, ಇದೀಗ ಈ ಸಮೀಕ್ಷೆಗೆ ಬರೋಬ್ಬರಿ ನೂರು ಕೋಟಿ ರು. ಅಗತ್ಯವಿದೆ ಎಂದು ಸಮಾಜ ಕಲ್ಯಾಣ ಸಚಿವ ಎಚ್.ಸಿ.ಮಹದೇವಪ್ಪ ಹೇಳಿದ್ದಾರೆ. ಪರಿಶಿಷ್ಟ ಜಾತಿ ಪಟ್ಟಿಯಲ್ಲಿ ಒಟ್ಟು 101 ಜಾತಿಗಳಿವೆ. ಈ ಪೈಕಿ ಆದಿ ಕರ್ನಾಟಕ, ಆದಿ ದ್ರಾವಿಡ ಮತ್ತು ಆದಿ ಆಂಧ್ರ ಉಪ ಜಾತಿಗಳು ಯಾವ ಜಾತಿಗೆ ಸೇರಿವೆ ಎಂಬ ಗೊಂದಲವನ್ನೂ ಇತ್ಯರ್ಥಪಡಿಸಬೇಕಾಗಿದೆ. ದಾಖಲೆ, ಪುರಾವೆ, ಅಂತರ್ ಹಿಂದುಳಿದಿರುವಿಕೆ ಇನ್ನಿತರ ಮಾಹಿತಿ ಸಂಗ್ರಹಿಸಿ ವೈಜ್ಞಾನಿಕ ಮತ್ತು ತರ್ಕಬದ್ಧವಾಗಿ ಎಸ್‌ಸಿ ಮೀಸಲು ವರ್ಗೀಕರಣ ನಡೆಸುವ ಜವಾಬ್ದಾರಿಯಿದೆ.

ಹಂತ 1	ಮೇ 5ರಿಂದ 17	ಮನೆ ಮನೆಗೆ ಹೋಗಿ ದತ್ತಾಂಶ ಸಂಗ್ರಹ
ಹಂತ 2	ಮೇ 19ರಿಂದ 21	ವಿಶೇಷ ಶಿಬಿರಗಳ ಮೂಲಕ ಮಾಹಿತಿ ಸಂಗ್ರಹ
ಹಂತ 3	ಮೇ 19ರಿಂದ 23	ಆನ್‌ಲೈನ್ ಮೂಲಕ ಸ್ವಯಂ ಘೋಷಣೆಗೆ ಅವಕಾಶ

ಹೇಗಿರಲಿದೆ ಸಮೀಕ್ಷಾ ಕಾರ್ಯ?

ಸಮೀಕ್ಷೆ ವೇಳೆ ಕುಟುಂಬದ ಯಾರಾದರೂ ಒಬ್ಬರು ಗಣತಿದಾರರಿಗೆ ಆಧಾರ್ ಕಾರ್ಡ್ ಅಥವಾ ಕುಟುಂಬದ ಪಡಿತರ ಚೀಟಿಯನ್ನು ತೋರಿಸಬೇಕು. ಅಂತರಜಾತಿ ವಿವಾಹವಾದ ಪ್ರಕರಣಗಳಲ್ಲಿ ಹೆಂಡತಿ ಅಥವಾ ಸೊಸೆಗೆ ಜಾತಿ ಬೇರೆಯಿದ್ದರೆ, → 4

ನಾವು ನಮ್ಮ ಚುನಾವಣಾ ಪ್ರಣಾಳಿಕೆಯಲ್ಲೂ ವರದಿ ಜಾರಿ ಬಗ್ಗೆ ಘೋಷಣೆ ಮಾಡಿದ್ದೆವು. ಒಳಮೀಸಲಾತಿ ಪರವಾಗಿ ಸುಪ್ರೀಂ ಕೋರ್ಟ್ ಕೂಡ ಹೇಳಿದೆ. ಸಮುದಾಯದ ಸಂಘಟನೆಗಳು, ಮುಖಂಡರಿಗೂ ನಾವು ಒಳಮೀಸಲಾತಿ ಬಗ್ಗೆ ಭರವಸೆ ನೀಡಿದ್ದೆವು. ಆದ್ದರಿಂದ ದತ್ತಾಂಶ ಸಂಗ್ರಹ ಸಮೀಕ್ಷೆಯಲ್ಲಿ ಪೂರ್ಣವಾಗಿ ತೊಡಗಿಸಿಕೊಂಡು ಮಾಹಿತಿ ಕೊಡಿ. ಎಲ್ಲ ಸಂಘಟನೆಗಳೂ ಇದಕ್ಕೆ ಸಹಕರಿಸಿ.
– **ಸಿದ್ದರಾಮಯ್ಯ**, ಮುಖ್ಯಮಂತ್ರಿ

ಮಾಜಿ ಮುಖ್ಯಮಂತ್ರಿ ಕೆ.ಸಿ.ರೆಡ್ಡಿ ಅವರ ಜನ್ಮದಿನದ ಅಂಗವಾಗಿ ಅವರ ಪ್ರತಿಮೆ ಬಳಿ ಮುಖ್ಯಮಂತ್ರಿ ಸಿದ್ದರಾಮಯ್ಯ ಅವರು ಭಾವಚಿತ್ರಕ್ಕೆ ಮಾಲಾರ್ಪಣೆ ಮಾಡಿದರು.

ಸೀಲ್ ಇಲ್ಲದ ಪ್ರಶ್ನೆಪತ್ರಿಕೆ ಬಂಡಲ್, ಪರೀಕ್ಷಾರ್ಥಿಗಳ ಆರೋಪ, ಆಯೋಗಕ್ಕೆ ದೂರು
ಕೆಎಎಸ್ ಪ್ರಶ್ನೆಪತ್ರಿಕೆ ಮತ್ತೆ ಸೋರಿಕೆ?

ಬೆಂಗಳೂರು: ಸದಾ ಒಂದಿಲ್ಲೊಂದು ವಿವಾದಗಳಿಂದಲೇ ಸುದ್ದಿಯಾಗುವ ಕೆಪಿಎಸ್‌ಸಿ, ಹಲವು ಗೊಂದಲಗಳ ನಡುವೆ ನಡೆಸಿದ ಕೆಎಎಸ್ ಮುಖ್ಯಪರೀಕ್ಷೆಯ ಪ್ರಶ್ನೆಪತ್ರಿಕೆಯೂ ಎರಡು ದಿನಗಳ ಮೊದಲೇ ಸೋರಿಕೆಯಾಗಿದೆ ಎನ್ನುವ ಗಂಭೀರ ಆರೋಪ ಕೇಳಿಬಂದಿದೆ.

ಮೈಸೂರು ರಸ್ತೆಯ ಬಿಬಿಎಂಪಿ ಪಿಯು ಕಾಲೇಜುನಲ್ಲಿ ನಡೆದ ಈ ಘಟನೆಯಿಂದ ಪರೀಕ್ಷಾ ನಿಯಮಾವಳಿಗಳ ಉಲ್ಲಂಘನೆಯಾಗಿದೆ. ಕೆಎಎಸ್ ಮುಖ್ಯ ಪರೀಕ್ಷೆಯ ಎರಡನೇ ದಿನದ ಪ್ರಬಂಧ ಮಾದರಿ ಪರೀಕ್ಷೆಯ ಸಂದರ್ಭದಲ್ಲಿ, ಪ್ರಶ್ನೆ ಪತ್ರಿಕೆ ಬಂಡಲ್‌ನ ಸೀಲ್ ಮೊದಲೇ ತೆರೆದ ಸ್ಥಿತಿಯಲ್ಲಿ ಕಂಡುಬಂದಿದೆ. → 4

ಪ್ರತಿಕ್ರಿಯೆ ನೀಡದ ಕೆಪಿಎಸ್‌ಸಿ

ಅಭ್ಯರ್ಥಿಗಳು ಘಟನೆಯ ಬಗ್ಗೆ ಬಿಬಿಎಂಪಿ ಪಿಯು ಕಾಲೇಜಿನ ಪ್ರಾಂಶುಪಾಲರಿಗೆ ಪ್ರಾಥಮಿಕ ದೂರು ಸಲ್ಲಿಸಿದ್ದಾರೆ. ಜತೆಗೆ, ಕೆಪಿಎಸ್‌ಸಿಗೆ ಪತ್ರ ಬರೆದು, ಈ ವಿಷಯದ ತನಿಖೆಗೆ ಒತ್ತಾಯಿಸಿದ್ದಾರೆ. ಕೆಪಿಎಸ್‌ಸಿ ಈ ಆರೋಪಗಳ ಕುರಿತು ಯಾವುದೇ ಅಧಿಕೃತ ಪ್ರತಿಕ್ರಿಯೆ ನೀಡಿಲ್ಲ. ಅಭ್ಯರ್ಥಿಗಳ ಒತ್ತಾಯದ ಮೇರೆಗೆ ತನಿಖೆ ನಡೆಯುವ ಸಾಧ್ಯತೆಯಿದೆ. ಪರೀಕ್ಷೆಯ ವಿಶ್ವಾಸಾರ್ಹತೆ ಕಾಪಾಡಲು ಕೆಪಿಎಸ್‌ಸಿ ಕ್ರಮಕೈಗೊಳ್ಳಬೇಕು ಎಂದು ಅಭ್ಯರ್ಥಿಗಳು ಆಗ್ರಹಿಸಿದ್ದಾರೆ.

ವಕ್ಫ್ ವಿಚಾರಣೆ ಮುಂದೂಡಿಕೆ

ದೆಹಲಿ: ವಿವಾದಾತ್ಮಕ ವಕ್ಫ್(ತಿದ್ದುಪಡಿ) ಕಾಯ್ದೆಯ ಸಾಂವಿಧಾನಿಕ ಸಿಂಧುತ್ವ ಪ್ರಶ್ನಿಸಿ ಸಲ್ಲಿಸಿರುವ ಅರ್ಜಿಗಳ ಬ್ಯಾಚ್ ಅನ್ನು ಮೇ 15ರಂದು ಭಾರತದ ನಿಯೋಜಿತ ಮುಖ್ಯ ನ್ಯಾಯಮೂರ್ತಿ ಬಿ.ಆರ್. ಗವಾಯಿ ಅವರು ವಿಚಾರಣೆ ನಡೆಸಲಿದ್ದಾರೆ ಎಂದು ಸುಪ್ರೀಂಕೋರ್ಟ್ ಸೋಮವಾರ ಹೇಳಿದೆ.

ಮೇ 13ರಂದು ನಿವೃತ್ತರಾಗಲಿರುವ ಹಾಲಿ ಸಿಜೆಐ ಸಂಜೀವ್ ಖನ್ನಾ ಅವರು, ಕಾನೂನಿನ ಕೆಲವು ಅಂಶಗಳಿಗೆ ಸ್ಪಷ್ಟೀಕರಣದ ಅಗತ್ಯವಿರುವುದರಿಂದ ಈ ವಿಷಯದ ಕುರಿತು ತೀರ್ಪು ಅಥವಾ ಮಧ್ಯಂತರ ಆದೇಶವನ್ನು ಕಾಯ್ದಿರಿಸಲು ಬಯಸುವುದಿಲ್ಲ ಎಂದು ತಿಳಿಸಿದರು. ಮೇ 15ರಿಂದ ಗವಾಯಿ ನೇತೃತ್ವದ ಪೀಠ ವಿಚಾರಣೆ ಮುಂದುವರಿಸಲಿದೆ.

ಸುಹಾಸ್ ಶೆಟ್ಟಿ ಹತ್ಯೆಗೆ ವಿದೇಶದಿಂದ ಹಫ್ತಾ?

ಬೆಂಗಳೂರು: ರಾಜ್ಯ ರಾಜಕೀಯದಲ್ಲಿ ತೀವ್ರ ವಾಕ್ಸಮರಕ್ಕೆ ಕಾರಣವಾಗಿರುವ ಸುಹಾಸ್ ಶೆಟ್ಟಿ ಹತ್ಯೆಗೆ ವಿದೇಶದಿಂದ ಬಂದ ಹಣದ ಬಗ್ಗೆ ಪೊಲೀಸರು ತನಿಖೆ ಆರಂಭಿಸಿದ್ದಾರೆ. ಕೊಲೆ ಪ್ರಕರಣದಲ್ಲಿ ಈಗಾಗಲೇ ಬಂಧಿತರಾಗಿರುವ 8 ಆರೋಪಿಗಳ ವಿವಿಧ ಬ್ಯಾಂಕ್ ಖಾತೆಗಳ ಪರಿಶೀಲನೆ ನಡೆದಿದೆ. ಕೊಲೆಯಾಗಿರುವ ಫಾಝಿಲ್ ಸಹೋದರ ಆದಿಲ್ ಆರೋಪಿಗಳಿಗೆ 5 ಲಕ್ಷ ರು. ಸುಪಾರಿ ಕೊಟ್ಟಿರುವುದಲ್ಲದೇ ವಿವಿಧ ಮೂಲಗಳಿಂದ ಆರೋಪಿಗಳಿಗೆ ಹಣ ಬಂದಿರುವ ಶಂಕೆ ಇದೆ.

ಜನಿವಾರ ತೆಗೆಸಿದ್ದ ಇಬ್ಬರು ಬಂಧನ

ಕಲಬುರಗಿ: ನೀಟ್ ಬರೆಯಲು ಬಂದಿದ್ದ ವಿದ್ಯಾರ್ಥಿಗೆ ಜನಿವಾರ ತೆಗೆಯುವಂತೆ ಒತ್ತಾಯಿಸಿದ ಆರೋಪದ ಮೇಲೆ ಶರಣಗೌಡ ಮತ್ತು ಗಣೇಶ್ ಎಂಬ ಪರೀಕ್ಷಾ ಕೇಂದ್ರದ ಸಿಬ್ಬಂದಿಯನ್ನು ಪೊಲೀಸರು ಸೋಮವಾರ ಬಂಧಿಸಿದ್ದಾರೆ. ವಿದ್ಯಾರ್ಥಿ ಶ್ರೀಪಾದ್ ಪಾಟೀಲ್ ನೀಡಿದ ದೂರಿನ ಆಧಾರದ ಮೇಲೆ ಕಲಬುರಗಿಯ ಸ್ಟೇಷನ್ ಬಜಾರ್ ಪೊಲೀಸರು ಭಾರತೀಯ ನ್ಯಾಯ ಸಂಹಿತಾ ಕಾಯ್ದೆಯ ಸೆಕ್ಷನ್ 298ರ ಅಡಿಯಲ್ಲಿ ಎಫ್‌ಐಆರ್ ದಾಖಲಾಗಿತ್ತು. ಬಂಧಿತರು ಖಾಸಗಿ ಏಜೆನ್ಸಿಯಲ್ಲಿ ಕೆಲಸ ಮಾಡುತ್ತಿದ್ದು, ಅವರ ವಿರುದ್ಧ ಕಾನೂನು ಪ್ರಕಾರ ಕ್ರಮ ಕೈಗೊಳ್ಳಲಾಗುವುದು ಎಂದು ಕಲಬುರಗಿ ಪೊಲೀಸ್ ಆಯುಕ್ತ ಎಸ್.ಡಿ.ಶರಣಪ್ಪ ತಿಳಿಸಿದ್ದಾರೆ.

ಉಬರ್: ಆರ್‌ಸಿಬಿ ಅರ್ಜಿ ವಜಾ

ದೆಹಲಿ: ಐಪಿಎಲ್‌ನ ಸನ್‌ರೈಸರ್ಸ್ ಹೈದರಾಬಾದ್ ತಂಡದ ಸ್ಫೋಟಕ ಬ್ಯಾಟರ್ ಟ್ರಾವಿಸ್ ಹೆಡ್ ಅವರನ್ನೊಳಗೊಂಡ ಉಬರ್ ಮೋಟೋದ ಯೂಟ್ಯೂಬ್ ಜಾಹೀರಾತಿಗೆ ಮಧ್ಯಂತರ ತಡೆ ಕೋರಿ ರಾಯಲ್ ಚಾಲೆಂಜರ್ಸ್ ಬೆಂಗಳೂರು ಸಲ್ಲಿಸಿದ್ದ ಅರ್ಜಿಯನ್ನು ದೆಹಲಿ ಹೈಕೋರ್ಟ್ ಸೋಮವಾರ ವಜಾಗೊಳಿಸಿದೆ. ನ್ಯಾಯಮೂರ್ತಿ ಸೌರಭ್ ಬ್ಯಾನರ್ಜಿ, ಆಕ್ಷೇಪಾರ್ಹ ಜಾಹೀರಾತು ಕ್ರಿಕೆಟ್‌ಗೆ ಸಂಬಂಧಿಸಿದೆ. ಈ ಹಂತದಲ್ಲಿ ಜಾಹೀರಾತು ಸಮಸ್ಯಾತ್ಮಕ ಅಥವಾ ಕಾನೂನುಬಾಹಿರ ಎನ್ನಲಾಗುವುದಿಲ್ಲ. ಹೀಗಾಗಿ ಅದರಲ್ಲಿ ಹಸ್ತಕ್ಷೇಪ ಸಾಧ್ಯವಿಲ್ಲ. ಆದ್ದರಿಂದ, ಅರ್ಜಿಯನ್ನು ವಜಾಗೊಳಿಸಲಾಗಿದೆ ಎಂದು ನ್ಯಾಯಾಲಯ ಹೇಳಿದೆ.

ರೈತರ ಪಂಪ್‌ಸೆಟ್‌ಗೆ ಹಗಲಲ್ಲೇ ಕರೆಂಟ್

ಹಾವೇರಿ: ಕುಸುಮ್ ಯೋಜನೆ ಮೂಲಕ ಪ್ರತಿ ತಾಲೂಕಿನಲ್ಲಿ 20 ಮೆ.ವ್ಯಾ ಸಾಮರ್ಥ್ಯದ ಸೋಲಾರ್ ವಿದ್ಯುತ್ ಘಟಕ ಸ್ಥಾಪನೆ ಮಾಡಿ ಇದರಿಂದ ಹಗಲು ಹೊತ್ತಿನಲ್ಲಿಯೇ ರೈತರ ಪಂಪ್ ಸೆಟ್‌ಗಳಿಗೆ ವಿದ್ಯುತ್ ನೀಡಲು ಸರಕಾರ ತೀರ್ಮಾನ ಮಾಡಿದೆ ಎಂದು ಡಿಸಿಎಂ ಡಿ.ಕೆ.ಶಿವಕುಮಾರ್ ಹೇಳಿದರು. ಮಾಜಿ ಸಿಎಂ ಬಂಗಾರಪ್ಪ ಅವರ ಅವಧಿಯಲ್ಲಿ ರೈತರ ಪಂಪ್ ಸೆಟ್ ಗೆ ಉಚಿತ ವಿದ್ಯುತ್ ನೀಡಲಾಯಿತು. 2013 ರ ಕಾಂಗ್ರೆಸ್ ಸರಕಾರದ ವೇಳೆ ನಾನು ಇಂಧನ ಸಚಿವನಾಗಿದ್ದಾಗ ರೈತರ ಪಂಪ್ ಸೆಟ್‌ಗಳಿಗೆ ನೀಡುವ ತ್ರೀ ಫೇಸ್ ವಿದ್ಯುತ್ ಪೂರೈಕೆಯನ್ನು 6 ಗಂಟೆಯಿಂದ 7 ಗಂಟೆಗೆ ಹೆಚ್ಚಳ ಮಾಡಲಾಯಿತು ಎಂದು ಹೇಳಿದರು.

ಕ್ಷಮೆ ಕೇಳಲು ಚಲನಚಿತ್ರ ವಾಣಿಜ್ಯ ಮಂಡಳಿ ಪಟ್ಟು | ಗಾಯಕನ ವಿರುದ್ಧ ಎಫ್‌ಐಆರ್ ದಾಖಲು
ಸೋನು ನಿಗಮ್‌ಗೆ ಕನ್ನಡ ಚಿತ್ರರಂಗ ಬಹಿಷ್ಕಾರ

ವಿಶ್ವವಾಣಿ ಸುದ್ದಿಮನೆ ಬೆಂಗಳೂರು

ಕನ್ನಡ ಹಾಡುಗಳನ್ನು ಹೇಳುವಂತೆ ಕೇಳಿದ ಕನ್ನಡಿಗರನ್ನು ಪೆಹಲ್ಗಾಮ್ ಉಗ್ರರಿಗೆ ಹೋಲಿಕೆ ಮಾಡಿ ದುರ್ವರ್ತನೆ ತೋರಿಸಿದ ಗಾಯಕ ಸೋನು ನಿಗಮ್ ವಿರುದ್ಧ ಕನ್ನಡ ಚಿತ್ರರಂಗದಿಂದ ಅಸಹಕಾರ ನಿರ್ಣಯ ಕೈಗೊಳ್ಳಲಾಗಿದೆ. ಕನ್ನಡ ಚಿತ್ರರಂಗದಿಂದ ಜೀವನ ಕಟ್ಟಿಕೊಂಡ ಹಿಂದಿ ಗಾಯಕ ಸೋನು ನಿಗಮ್ ಕಾಲೇಜೊಂದರ ಕಾರ್ಯಕ್ರಮಕ್ಕೆ ಬಂದು ಕನ್ನಡದ ಹಾಡುಗಳನ್ನು ಹೇಳುವಂತೆ ಕೇಳಿದ ಕನ್ನಡಿಗರನ್ನು ಪೆಹಲ್ಗಾಮ್ ಉಗ್ರರಿಗೆ ಹೋಲಿಕೆ ಮಾಡಿ ಕುಚೇಷ್ಟೆ ಮೆರೆದಿದ್ದರು. ಇದರ ಬಳಿಕ ಕನ್ನಡಪರ ಸಂಘಟನೆಗಳು ಕ್ಷಮೆ ಕೋರುವಂತೆ ಆಗ್ರಹಿಸಿದ ನಂತರ, ಕ್ಷಮೆ ಕೇಳದೇ ತನ್ನ ಹೇಳಿಕೆಗೆ ಸ್ಪಷ್ಟನೆ ಕೊಡುವ ಜತೆಗೆ ಮತ್ತೊಮ್ಮೆ ಕನ್ನಡಿಗರನ್ನು ಪುಂಡರು ಎಂದು ಚಿತ್ರಿಸಿ ವಿಡಿಯೋ ಹರಿಬಿಟ್ಟಿದ್ದರು. → 4

ನಾರಾಯಣ ಗೌಡ ನೇತೃತ್ವದಲ್ಲಿ ಕರವೇ ಪ್ರತಿಭಟನೆ.

ಬಂಧನಕ್ಕೆ ಒತ್ತಾಯ

ಕಾಶ್ಮೀರದಲ್ಲಿ ಇತ್ತೀಚಿಗೆ ನಡೆದ ಭಯೋತ್ಪಾದನಾ ದಾಳಿಗೆ ಸಂಬಂಧ ಕಲ್ಪಿಸಿ ಕನ್ನಡ ಮತ್ತು ಕನ್ನಡಗರಿಗೆ ಅವಮಾನ ಮಾಡಿರುವ ಗಾಯಕ ಸೋನು ನಿಗಮ್‌ನನ್ನು ಬಂಧಿಸಿ ಕಾನೂನು ಪ್ರಕಾರ ಶಿಕ್ಷೆ ವಿಧಿಸಬೇಕು ಎಂದು ಕರ್ನಾಟಕ ರಕ್ಷಣಾ ವೇದಿಕೆಯ ರಾಜ್ಯಾಧ್ಯಕ್ಷ ನಾರಾಯಣಗೌಡ ರಾಜ್ಯ ಸರಕಾರವನ್ನು ಒತ್ತಾಯಿಸಿದ್ದಾರೆ.

ಸೋನು ಕ್ಷಮೆ

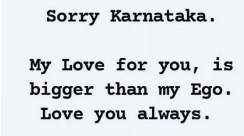

ಕ್ಷಮೆ ಯಾಚಿಸಲು ನಿರಾಕರಿಸಿದ್ದ ಗಾಯಕ ಸೋನು ನಿಗಮ್, ಬಹಿಷ್ಕಾರದ ಸುದ್ದಿ ತಿಳಿಯುತ್ತಲೇ ಕ್ಷಮೆ ಯಾಚಿಸಿದ್ದಾರೆ. 'Sorry Karnataka', ನಿಮ್ಮ ಮೇಲಿನ ನನ್ನ ಪ್ರೀತಿ ಅಹಂಗಿಂತ ದೊಡ್ಡದು. ಯಾವಾಗಲೂ ನಿಮ್ಮನ್ನು ಪ್ರೀತಿಸುವೆ ಎಂದು ಇನ್ಸ್ಟಾಗ್ರಾಮ್‌ನಲ್ಲಿ ಪೋಸ್ಟ್ ಮಾಡಿದ್ದಾರೆ.

ಗೋವಾಕ್ಕೆ ಹೆದರಿದ ಪ್ರಧಾನಿ

ಹುಬ್ಬಳ್ಳಿ: ಗೋವಾ ರಾಜ್ಯಕ್ಕೆ ಹೆದರಿಕೊಂಡು ಪ್ರಧಾನಮಂತ್ರಿ ನರೇಂದ್ರ ಮೋದಿ ಅವರು ಮಹದಾಯಿ ಯೋಜನೆಗೆ ಅನುಮತಿ ಕೊಡಿಸುತ್ತಿಲ್ಲ ಎಂದು ಸಿಎಂ ಸಿದ್ದರಾಮಯ್ಯ ಅವರು ಭಾನುವಾರ ಗಂಭೀರ ಆರೋಪ ಮಾಡಿದರು. ಸುದ್ದಿಗಾರರೊಂದಿಗೆ ಮಾತನಾಡಿ, ಪ್ರಹ್ಲಾದ್ ಜೋಶಿ ಮೊದಲು ಮಹದಾಯಿ ಬಗ್ಗೆ ಮಾತಾಡಲಿ. ಮಹದಾಯಿ ಯೋಜನೆಗೆ ಎನ್ವಿರಾನ್ಮೆಂಟ್ ಕ್ಲಿಯರೆನ್ಸ್ ಯಾಕೆ ಕೊಡಿಸುತ್ತಿಲ್ಲಾ? ಗೋವಾಕ್ಕೆ ಹೆದರಿಕೊಂಡು ಮೋದಿ ಅವರು ಅನುಮತಿ ಕೊಡಿಸುತ್ತಿಲ್ಲ. ಪ್ರಲ್ಹಾದ್ ಜೋಶಿ ಆ ಬಗ್ಗೆ ಪ್ರಧಾನಿ ಮೋದಿ ಮುಂದೆ ಮಾತಾಡುತ್ತಿಲ್ಲ. ನಾವು ಅನೇಕ ಸಲ ಕೇಂದ್ರಕ್ಕೆ ಹೋಗಿ ಮನವಿ ಮಾಡಿದ್ದೇವೆ. ಆದರೂ ಪ್ರಯೋಜನವಾಗಿಲ್ಲ ಎಂದು ಹೇಳಿದರು. ಆಧಾರರಹಿತ ಆರೋಪಗಳನ್ನು ಮಾಡುವ ಬದಲು ಕೇಂದ್ರ ಸಚಿವ ಸಂಪುಟದ ಹಿರಿಯ ಸದಸ್ಯರಾಗಿ ಜೋಶಿ ಅವರು ದೀರ್ಘಕಾಲದಿಂದ ಬಾಕಿ ಇರುವ ಯೋಜನೆಗೆ ಅಗತ್ಯವಾದ ಅನುಮೋದನೆಗಳನ್ನು ಪಡೆಯಲು ತಮ್ಮ ಪ್ರಭಾವವನ್ನು ಬಳಸಬೇಕು. ಮಹದಾಯಿ ಯೋಜನೆ ಕುರಿತು ಕೇಂದ್ರದ ಮೇಲೆ ಒತ್ತಡ ಹೇರಬೇಕು ಎಂದು ತಿಳಿಸಿದರು.

ಸೊಂಪಾದ ಪುಟಗಳು

ಶಾಂತಿಯ ತೋಟಕ್ಕೆ ಒಲ್ಲೆಕೆಯೇ ತೊಡಕು
ಅಶ್ವತ್ಥಕಟ್ಟೆ
ರಂಜಿತ್ ಎಚ್. ಅಶ್ವತ್ಥ

ಕನ್ನಡ ಉಳಿಸುವುದು, ಬೆಳೆಸುವುದು ನಮ್ಮ ಕೈಲಿದೆ!
ವಿಶ್ವರಂಗ
ರಂಗಸ್ವಾಮಿ ಮೂಕನಹಳ್ಳಿ

ದಾರಿದೀಪೋಕ್ತಿ

ಯಾರೂ ಸಹ ಯಾವತ್ತೂ ಬ್ಯುಸಿಯಾಗಿರುವುದಿಲ್ಲ. ನೀವು ಯಾವಾಗ ಕೇಳಿದರೂ ಅವರು ಬ್ಯುಸಿ ಎಂದು ಹೇಳಿದರೆ ಅವರಿಗೆ ನಿಮ್ಮನ್ನು ಭೇಟಿಯಾಗುವ ಮನಸ್ಸು ಇಲ್ಲ ಎಂದರ್ಥ. ನಿಮ್ಮನ್ನು ಭೇಟಿ ಮಾಡಲು ಬಯಸಿದವರು ಸಮಯ ಇಲ್ಲ ಎನ್ನುವ ಕಾರಣ ನೀಡುವುದಿಲ್ಲ.

ವಕ್ರತುಂಡೋಕ್ತಿ

ಎಲ್ಲಿ ತನಕ ಏನೂ ಆಗುವುದಿಲ್ಲವೋ, ಅಲ್ಲಿ ತನಕ ವಿಮಾನ ಪ್ರಯಾಣ ಅತ್ಯಂತ ಸುರಕ್ಷಿತ.

ರೌಡಿಶೀಟರ್ ಕೊಲೆ

ಮೈಸೂರು: ತಾಲೂಕಿನ ವರುಣಾ ಗ್ರಾಮದ ಬಳಿಯ ಹೋಟೆಲ್ ಮುಂಭಾಗ ಭಾನುವಾರ ತಡರಾತ್ರಿ ರೌಡಿಶೀಟರ್‌ನನ್ನು ಮಚ್ಚಿನಿಂದ ಹಲ್ಲೆ ಮಾಡಿ ದುಷ್ಕರ್ಮಿಗಳು ಕೊಲೆ ಮಾಡಿದ್ದಾರೆ. ನಗರದ ಕ್ಯಾತಮಾರನಹಳ್ಳಿ ನಿವಾಸಿ ಕಾರ್ತಿಕ್ (33) ಕೊಲೆಯಾದ ವ್ಯಕ್ತಿ. ಹಳೆ ವೈಷಮ್ಯದಿಂದ ಕೊಲೆ ನಡೆದಿದೆ ಎಂದು ಪೊಲೀಸ್ ಮೂಲಗಳು ತಿಳಿಸಿವೆ. ವರುಣಾ ಠಾಣೆಯಲ್ಲಿ ಪ್ರಕರಣ ದಾಖಲಾಗಿದ್ದು, ಪೊಲೀಸರು ಆರೋಪಿಗಳ ಪತ್ತೆಗೆ ಬಲೆ ಬೀಸಿದ್ದಾರೆ.

ಫನ್‌ತರಂಗ
- ರಘುಪತಿ ಶೃಂಗೇರಿ -

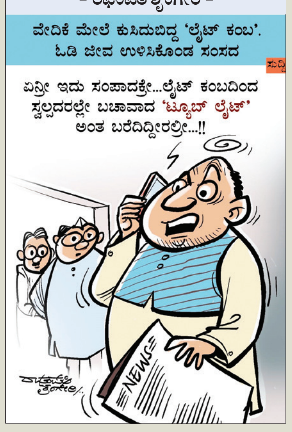

ಸಮಾಚಾರ ಸಣ್ಣದಲ್ಲ

ಮರಕ್ಕೆ ಕಾರು ಡಿಕ್ಕಿ : ಮೂವರ ಸಾವು

ಚನ್ನಪಟ್ಟಣ: ಮರಕ್ಕೆ ಕಾರು ಡಿಕ್ಕಿ ಹೊಡೆದು ಮೂವರು ಸಾವಿಗೀಡಾಗಿರುವ ಘಟನೆ ತಾಲೂಕಿನ ಅಮ್ಮಳ್ಳಿ ದೊಡ್ಡಿ ಗ್ರಾಮದ ಬಳಿ ನಡೆದಿದೆ. ಬೆಂಗಳೂರಿನ ಕಾಮಾಕ್ಷಿಪಾಳ್ಯ ನಿವಾಸಿಗಳಾದ ಮಧು, ದೀಪು, ಅಭಿ ಮೃತ ದುರ್ದೈವಿಗಳು. ಕಾರಿನಲ್ಲಿದ್ದ ಇಬ್ಬರು ಗಂಭೀರವಾಗಿ ಗಾಯಗೊಂಡಿದ್ದಾರೆ. ಗಾಯಗೊಂಡವರನ್ನು ಆಸ್ಪತ್ರೆಗೆ ದಾಖಲಿಸಿ ಚಿಕಿತ್ಸೆ ಕೊಡಿಸಲಾಗುತ್ತಿದೆ. ಸ್ವಿಫ್ಟ್ ಕಾರಿನಲ್ಲಿ ಕಬ್ಬಾಳಿಗೆ ತೆರಳಿದ್ದ ಇವರು ವಾಪಸ್ ಬರುವ ಸಂದರ್ಭದಲ್ಲಿ ಅಮ್ಮಳ್ಳಿ ದೊಡ್ಡಿ ಬಳಿ ಚಾಲಕನ ನಿಯಂತ್ರಣ ತಪ್ಪಿ ರಸ್ತೆ ಬದಿ ಮರಕ್ಕೆ ಡಿಕ್ಕಿ ಹೊಡೆದಿದೆ. ಅಪಘಾತದಲ್ಲಿ ಮೂವರು ಸ್ಥಳದಲ್ಲೇ ಮೃತಪಟ್ಟಿದ್ದಾರೆ. ಅಕ್ಕೂರು ಪೊಲೀಸರು ಸ್ಥಳಕ್ಕೆ ಭೇಟಿ ನೀಡಿ ಪ್ರಕರಣ ದಾಖಲಿಸಿಕೊಂಡು ತನಿಖೆ ನಡೆಸುತ್ತಿದ್ದಾರೆ.

ಆಕಸ್ಮಿಕ ಬಾವಿಗೆ ಬಿದ್ದು ರೈತ ಸಾವು

ಚಿಕ್ಕಬಳ್ಳಾಪುರ: ತಾಲೂಕಿನ ಅಗಲಗುರ್ಕಿ ಗ್ರಾಮದ ಕೆ. ಮುನಿಕೃಷ್ಣಪ್ಪ (70) ಎಂಬ ಹಿರಿಯ ರೈತರೊಬ್ಬರು ತಮ್ಮ ತೋಟದ ಇರುವ ತೆರೆದ ಬಾವಿಗೆ ಆಕಸ್ಮಿಕವಾಗಿ ಕಾಲುಜಾರಿ ಬಿದ್ದ ಪರಿಣಾಮ ಮೃತಪಟ್ಟಿದ್ದಾರೆ. ಭಾನುವಾರ ಬೆಳಗ್ಗೆ ತೋಟದ ಬಳಿ ಹುಡುಕಿದಾಗ ಬಾವಿಯಲ್ಲಿ ಆತನ ಚಪ್ಪಲಿ ಕಾಣಿಸಿಕೊಂಡಿತು. ತಕ್ಷಣವೇ ಕುಟುಂಬಸ್ಥರು ಪೊಲೀಸರಿಗೆ ಹಾಗೂ ಅಗ್ನಿಶಾಮಕ ಸಿಬ್ಬಂದಿ ಗೆ ಮಾಹಿತಿ ನೀಡಿದ್ದಾರೆ. ಸ್ಥಳಕ್ಕೆ ಬಂದ ಪೊಲೀಸರು ಮತ್ತು ಅಗ್ನಿಶಾಮಕ ಸಿಬ್ಬಂದಿ ಮೃತದೇಹವನ್ನು ಜಿಲ್ಲಾಸ್ಪತ್ರೆ ಶವಾಗಾರಕ್ಕೆ ಸಾಗಿಸಿ ಮರಣೋತ್ತರ ಪರೀಕ್ಷೆಗೆ ಒಪ್ಪಿಸಿದರು. ಚಿಕ್ಕಬಳ್ಳಾಪುರ ಗ್ರಾಮಾಂತರ ಪೊಲೀಸ್ ಠಾಣೆಯಲ್ಲಿ ಪ್ರಕರಣ ದಾಖಲಾಗಿದ್ದು ತನಿಖೆ ಮುಂದುವರೆಸಿದ್ದಾರೆ.

ಟಿ.ಬಿ.ಶೇಖರ್‌ಗೆ ಅಭಿನಂದನೆ ನಾಳೆ

ತುಮಕೂರು: ಸಾಮಾಜಿಕ, ಧಾರ್ಮಿಕ ಕ್ಷೇತ್ರಗಳಲ್ಲಿ ಸಕ್ರಿಯವಾಗಿ ಸೇವೆ ಸಲ್ಲಿಸುತ್ತಿರುವ ಶಬರಿಮಲೆ ಅಯ್ಯಪ್ಪ ಸೇವಾ ಸಮಾಜಂನ ರಾಷ್ಟ್ರೀಯ ಅಧ್ಯಕ್ಷರೂ ಆಗಿರುವ ನಗರದ ಟಿ.ಬಿ.ಶೇಖರ್ ಅವರ ಸೇವೆಯನ್ನು ಗೌರವಿಸಿ ಅಭಿನಂದನಾ ಸಮಿತಿಯು ಮೇ 7ರಂದು ನಗರದಲ್ಲಿ ನಾಗರೀಕ ಸನ್ಮಾನ ಕಾರ್ಯಕ್ರಮ ಹಮ್ಮಿಕೊಂಡಿದೆ. ಡಾ.ಗುಬ್ಬಿ ವೀರಣ್ಣ ರಂಗಮಂದಿರದಲ್ಲಿ ಅಂದು ಸಂಜೆ 4 ಗಂಟೆಗೆ ನಡೆಯುವ ಸಮಾರಂಭದಲ್ಲಿ ಸಿದ್ದಗಂಗಾ ಮಠದ ಶ್ರೀ ಸಿದ್ದಲಿಂಗ ಸ್ವಾಮೀಜಿ, ಅಟವಿ ಕ್ಷೇತ್ರದ ಶ್ರೀ ಅಟವಿ ಶಿವಲಿಂಗ ಸ್ವಾಮೀಜಿ, ಹಿರೇಮಠದ ಡಾ.ಶಿವಾನಂದ ಶಿವಾಚಾರ್ಯ ಶ್ರೀ ಸಾನಿಧ್ಯ ವಹಿಸುವರು. ಅಭಿನಂದನಾ ಸಮಿತಿ ಅಧ್ಯಕ್ಷ ಆರ್.ಎಲ್.ರಮೇಶ್‌ಬಾಬು ಅಧ್ಯಕ್ಷತೆ ವಹಿಸುವರು.ಗೃಹ ಸಚಿವ ಡಾ.ಜಿ.ಪರಮೇಶ್ವರ್ ಕಾರ್ಯಕ್ರಮ ಉದ್ಘಾಟಿಸಿದರೆ ಸಹಕಾರ ಸಚಿವ ಕೆ.ಎನ್.ರಾಜಣ್ಣ ಟಿ.ಬಿ.ಶೇಖರ್ ಅವರನ್ನು ಅಭಿನಂದಿಸುವರು. ಶರಣ ಸಾಹಿತ್ಯ ಪರಿಷತ್ ಅಧ್ಯಕ್ಷ ಡಾ.ಸಿ.ಸೋಮಶೇಖರ್ ಅಭಿನಂದನಾ ನುಡಿ ನುಡಿಯುವರು. ಮೀಜೋರಾಂನ ಮಾಜಿ ರಾಜ್ಯಪಾಲ ಕುಮನಂ ರಾಜಶೇಖರ್ ಜೀ, ಶಾಸಕರಾದ ಜಿ.ಬಿ.ಜ್ಯೋತಿಗಣೇಶ್, ಬಿ.ಸುರೇಶ್‌ಗೌಡ, ಮಾಜಿ ಸಚಿವ ಸೊಗಡು ಶಿವಣ್ಣ ಭಾಗವಹಿಸುವರು.

ಕಾಡೆಮ್ಮೆ ದಾಳಿ: ರೈತ ಸಾವು

ಸಕಲೇಶಪುರ: ತಾಲೂಕಿನ ಕಾಡಾನೆ ಸಮಸ್ಯೆ ಬಿಗಡಾಯಿಸಿ, ಆಗ್ಗಿಂದಾಗ್ಗೆ ಸಾವು-ನೋವು ಘಟಿಸುತ್ತಲೇ ಇವೆ. ಇದೀಗ ಕಾಡೆಮ್ಮೆ ಕಾಟದ ಆತಂಕ ಮನೆ ಮಾಡಿದೆ. ಇದೇ ಮೊದಲು ಎಂಬಂತೆ ಕಾಡೆಮ್ಮೆ ದಾಳಿಗೆ ರೈತ ರೊಬ್ಬರು ಬಲಿಯಾಗಿದ್ದಾರೆ. ತಾಲೂಕಿನ ಕಲ್ಲಹಳ್ಳಿ ಗ್ರಾಮದ ತಿಮ್ಮಪ್ಪ (60) ಮೃತ ದುರ್ದೈವಿ. ಇಂದು ಬೆಳಗ್ಗೆ ಎಂದಿನಂತೆ ಜಮೀನಿನ ಬಳಿಗೆ ತಿಮ್ಮಪ್ಪ ತೆರಳುತ್ತಿದ್ದ ವೇಳೆ, ಈ ವೇಳೆ ಏಕಾಏಕಿ ಕಾಡೆಮ್ಮೆ ದಾಳಿ ಮಾಡಿದೆ. ಕಾಡೆಮ್ಮೆ ಬಲವಾಗಿ ಗುದ್ದಿದ್ದರಿಂದ ರೈತರು ಸ್ಥಳದಲ್ಲೇ ಸಾವನ್ನಪ್ಪಿದ್ದಾರೆ. ಘಟನೆ ನಂತರ ಅರಣ್ಯ ಇಲಾಖೆ ವಿರುದ್ಧ ಸ್ಥಳೀಯರು ತೀವ್ರ ಆಕ್ರೋಶ ಹೊರ ಹಾಕಿದರು. ಮಲೆನಾಡು ಭಾಗದಲ್ಲಿ ವನ್ಯ ಜೀವಿಗಳಿಂದ ಒಂದಲ್ಲ ಒಂದು ರೀತಿಯ ಸಾವು ಸಂಭವಿಸುತ್ತಲೇ ಇದ್ದು, ಪರಿಹಾರ ಯಾವಾಗ, ಅದನ್ನು ಸೂಚಿಸುವವರೆಗೂ ಶವ ಮೇಲೆತ್ತಲು ಬಿಡುವುದಿಲ್ಲ ಎಂದು ಸಿಟ್ಟು ಹೊರ ಹಾಕಿದರು. ಕೂಡಲೇ ಸ್ಥಳಕ್ಕೆ ಅರಣ್ಯ ಅಧಿಕಾರಿಗಳು, ಪೊಲೀಸರು ದೌಡಾಯಿಸಿದರು. ಒಟ್ಟಿನಲ್ಲಿ ಜಿಲ್ಲೆಯಲ್ಲಿ ವನ್ಯಜೀವಿ ಮಾನವ ಸಂಘರ್ಷ ಮುಂದುವರಿದಿರುವುದು ಆತಂಕವನ್ನು ಇಮ್ಮಡಿಗೊಳಿಸಿದೆ.

ನಾಳೆ ಶೃಂಗಸಭೆ

ತುಮಕೂರು: ನಗರದ ತುಮಕೂರು ವಿವಿಯ ಆವರಣದಲ್ಲಿ ಮೇ 7ರಂದು ಶೃಂಗಸಭೆ ಹಮ್ಮಿಕೊಳ್ಳಲಾಗಿದೆ ಎಂದು ಹಾಲಪ್ಪ ಪ್ರತಿಷ್ಠಾನದ ಅಧ್ಯಕ್ಷ ಮುರುಳೀಧರ್ ಹಾಲಪ್ಪ ತಿಳಿಸಿದ್ದಾರೆ.

ಹಾಲಪ್ಪ ಪ್ರತಿಷ್ಠಾನದ ವತಿಯಿಂದ 'ನಮ್ಮ ಕನಸು, ನಮ್ಮ ತುಮಕೂರು' ಎಂಬ ಘೋಷವಾಕ್ಯದೊಂದಿಗೆ ಮೂಲ ಸೌಕರ್ಯ , ಕೃಷಿ, ಆರೋಗ್ಯ, ಶಿಕ್ಷಣ, ಕ್ರೀಡೆ, ಮಹಿಳಾ ಮತ್ತು ಯುವ ಸಬಲೀಕರಣದ ಅಭಿವೃದ್ಧಿಗಾಗಿ ಹಲವು ಸಂಸ್ಥೆಗಳೊಂದಿಗೆ ನಡೆಯಲಿದೆ ಎಂದು ತಿಳಿಸಿದ್ದಾರೆ.

{ ಬಿ.ವೈ.ವಿಜಯೇಂದ್ರ } ಬಿಜೆಪಿ ರಾಜ್ಯಾಧ್ಯಕ್ಷ

ಕಾಂಗ್ರೆಸ್ ಸರಕಾರ ತನ್ನ ನೈತಿಕ ಜವಾಬ್ದಾರಿ ಮರೆತು ವರ್ತಿಸುತ್ತಿದೆ. ಕಾನೂನು ಸುವ್ಯವಸ್ಥೆ ಹತೋಟಿಗೆ ತರಲು ಯಾವುದೇ ಕಾನೂನು ಕ್ರಮಕ್ಕೆ ಮುಂದಾಗುತ್ತಿಲ್ಲ. ರಾಜ್ಯದಲ್ಲಿ ಗೃಹ ಇಲಾಖೆ ಸಂಪೂರ್ಣ ನಿಷ್ಕ್ರಿಯವಾಗುವಂತೆ ಕಾಣದ ಪ್ರಭಾವಿ ಕೈ ಗಳು ಕೆಲಸ ಮಾಡುತ್ತಿವೆ. ಇದು ಸುಹಾಸ್ ಶೆಟ್ಟಿ ಕೊಲೆ ಪ್ರಕರಣಗಳಿಂದ ಸ್ಪಷ್ಟವಾಗುತ್ತಿದೆ.

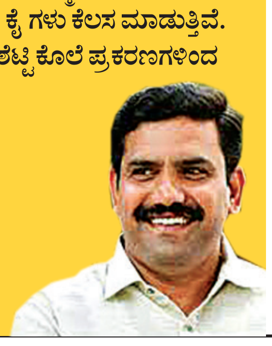

ಒಳಮೀಸಲು ಜಾತಿಗಣತಿ ಸಮೀಕ್ಷೆಗೆ ಜಿಲ್ಲಾಧಿಕಾರಿ ಶುಭ ಕಲ್ಯಾಣ್ ಚಾಲನೆ

ಪ್ರತಿ ಮನೆ ಮಾಹಿತಿ ಕಲೆ ಹಾಕಿ

ತುಮಕೂರು: ಪರಿಶಿಷ್ಟ ಜಾತಿಗಳಿಗೆ ಒಳ ಮೀಸಲು ನೀಡಲು ನ್ಯಾ.ಡಾ.ಎಚ್.ಎನ್. ನಾಗಮೋಹನ್ ದಾಸ್ ಏಕ ಸದಸ್ಯ ವಿಚಾರಣಾ ಆಯೋಗದ ಶಿಫಾರಸ್ಸಿನಂತೆ ಜಿಲ್ಲೆಯಲ್ಲಿ ಮೇ 5 ರಿಂದ 17ರವರೆಗೆ ನಡೆಯುವ ಸಮಗ್ರ ಸಮೀಕ್ಷಾ ಕಾರ್ಯದಲ್ಲಿ ಪ್ರತೀ ಮನೆಗೆ ಭೇಟಿ ನೀಡಿ ನೈಜ ಮಾಹಿತಿ ಸಂಗ್ರಹಿಸಬೇಕೆಂದು ಜಿಲ್ಲಾಧಿಕಾರಿ ಶುಭ ಕಲ್ಯಾಣ್ ಗಣತಿದಾರರಿಗೆ ಸೂಚನೆ ನೀಡಿದರು.

ಜಿಲ್ಲಾಡಳಿತ, ಜಿಲ್ಲಾ ಪಂಚಾಯತಿ, ಶಿಕ್ಷಣ ಇಲಾಖೆ, ಮಹಾನಗರ ಪಾಲಿಕೆ ಹಾಗೂ ಸಮಾಜ ಕಲ್ಯಾಣ ಇಲಾಖೆ ಸಹಯೋಗದಲ್ಲಿ ನಗರದ ಕೋತಿ ತೋಪು ವೃತ್ತದ ಬಳಿ ಸೋಮವಾರ ಸಮೀಕ್ಷೆ-2025ಕ್ಕೆ ಚಾಲನೆ ನೀಡಿ ಮಾತನಾಡಿದರು. ಪರಿಶಿಷ್ಟ ಜಾತಿಗಳ ಆರ್ಥಿಕ, ಸಾಮಾಜಿಕ, ಶೈಕ್ಷಣಿಕ, ರಾಜಕೀಯ ಸ್ಥಿತಿಗತಿಗಳ ವಾಸ್ತವಾಂಶ ಅರಿಯಲು ಈ ಸಮೀಕ್ಷೆ ನಡೆಸಲಾಗುತ್ತಿದೆ. ದೇಶದಲ್ಲಿಯೇ ಪ್ರಥಮ ಬಾರಿಗೆ ಹಮ್ಮಿಕೊಂಡಿರುವ ಜಾತಿ ಸಮೀಕ್ಷೆಗೆ ಮುಖ್ಯಮಂತ್ರಿ ಸಿದ್ಧರಾಮಯ್ಯ ಅವರು ಈಗಾಗಲೇ ಚಾಲನೆ ನೀಡಿದ್ದಾರೆ ಎಂದು ತಿಳಿಸಿದರು.

ಜಿಲ್ಲೆಯ ನಗರ ಸೇರಿದಂತೆ ಗ್ರಾಮೀಣ ಪ್ರದೇಶಗಳಲ್ಲಿ ಪರಿಶಿಷ್ಟ ಜಾತಿಯ ಉಪಜಾತಿಗಳ ಸಮೀಕ್ಷೆ ನಡೆಸಲು 3,000 ಶಿಕ್ಷಕರನ್ನು ಗಣತಿದಾರರನ್ನಾಗಿ ನಿಯೋಜಿಸಲಾಗಿದೆ. ಸಮೀಕ್ಷೆಯು 3 ಹಂತದಲ್ಲಿ ನಡೆಯಲಿದ್ದು, ಮೊದಲ ಹಂತದಲ್ಲಿ ಗಣತಿದಾರರು ಮೇ 5 ರಿಂದ 17ರವರೆಗೆ ಮನೆ-ಮನೆ ಭೇಟಿ ನೀಡಿ ಸಮೀಕ್ಷೆ ಕೈಗೊಳ್ಳಲಿದ್ದಾರೆ ಎಂದು ತಿಳಿಸಿದರು.

2ನೇ ಹಂತದಲ್ಲಿ ಮೇ 19 ರಿಂದ 21ರವರೆಗೆ ಆಯಾ ಮತಗಟ್ಟೆಗಳಲ್ಲಿ ಸಮೀಕ್ಷೆ ನಡೆಸಲಾಗುವುದು.

ಪ್ರವಾಸದಲ್ಲಿ ರುವವರು, ವಿವಿಧ ಕಾರಣಗಳಿಂದ ಮನೆಯಿಂದ ಹೊರಗಿ ರುವವರು ಮತಗಟ್ಟೆಗಳಿಗೆ ಭೇಟಿ ನೀಡಿ ತಮ್ಮ ಜಾತಿಯ ವಿವರಗಳನ್ನು ದಾಖಲಿಸಬಹುದು ಎಂದು ತಿಳಿಸಿದರು.

3ನೇ ಹಂತದಲ್ಲಿ ಉಪಜಾತಿ ವಿವರವನ್ನು ಆನ್‌ಲೈನ್ ಮೂಲಕ ಸ್ವಯಂ ಘೋಷಿಸಿಕೊಳ್ಳಲು ಮೇ 19 ರಿಂದ 23ರವರೆಗೆ ಕಾಲಾವಕಾಶ ನೀಡಲಾಗುವುದು. ಸ್ವಗ್ರಾಮಕ್ಕೆ ಭೇಟಿ ನೀಡಲು ಸಾಧ್ಯವಾಗದೇ ಇರುವವರು ಮಾಹಿತಿ ನೀಡುವ ಮೂಲಕ ಸಮೀಕ್ಷಾ ಕಾರ್ಯವನ್ನು ಯಶಸ್ವಿಗೊಳಿಸಬೇಕೆಂದು ಮನವಿ ಮಾಡಿದರು.

ಗಣತಿದಾರರು ಮನೆ-ಮನೆಗೆ ಭೇಟಿ ನೀಡಿದಾಗ ತಮ್ಮ ಆಧಾರ್ ಮತ್ತು ಪಡಿತರ ಚೀಟಿ ಹಾಜರುಪಡಿಸಿ ಜಾತಿಯ ಬಗ್ಗೆ ನಿಖರ ಮಾಹಿತಿ ನೀಡಿ ಸಹಕರಿಸಬೇಕು. ಯಾವುದೇ ಜಾತಿ ಮತ್ತು ಆದಾಯ ಪ್ರಮಾಣ ಪತ್ರ ಅಗತ್ಯವಿರುವುದಿಲ್ಲ. ಇದರಿಂದ ಸರಕಾರದ ಸೌಲಭ್ಯಗಳಿಂದ ಯಾರೂ ವಂಚಿತರಾಗುವುದಿಲ್ಲ ಎಂದು ಸ್ಪಷ್ಟಪಡಿಸಿದರು.

ಮುಖಂಡ ವೈ.ಕೆ. ಬಾಲಕೃಷ್ಣಪ್ಪ ಮಾತನಾಡಿ, ಪರಿಶಿಷ್ಟ ಜಾತಿಯ ಯಾವುದೇ ಕುಟುಂಬ ಹೊರಗುಳಿಯದಂತೆ ಸಮೀಕ್ಷೆ ನಡೆಸಬೇಕು. ಸಮೀಕ್ಷಾ ಕಾರ್ಯವನ್ನು ಯಶಸ್ವಿಯಾಗಿ ನಡೆಸುವಲ್ಲಿ ಸಮುದಾಯದಿಂದ ಜಿಲ್ಲಾಡಳಿತಕ್ಕೆ ಸಂಪೂರ್ಣ ಸಹಕಾರ ನೀಡಲಾಗುವುದು ಎಂದು ತಿಳಿಸಿದರು.

ಮತ್ತೊಬ್ಬ ಮುಖಂಡ ದೊರೈರಾಜು ಮಾತನಾಡಿ, ಸುಮಾರು 30 ವರ್ಷಗಳ ಹೋರಾಟದಿಂದ ಸರಕಾರ ಈ ಸಮೀಕ್ಷೆ ನಡೆಸಲು ಮುಂದಾಗಿದೆ. ಗಣತಿದಾರರು ಬಂದಾಗ ಪ್ರಶ್ನಾವಳಿಗಳಿಗೆ ನೈಜ ಉತ್ತರವನ್ನು ನೀಡಬೇಕು ಎಂದು ತಿಳಿಸಿದರು. ಉಪವಿಭಾಗಾಧಿಕಾರಿ ಗೌರವ್ ಕುಮಾರ್ ಶೆಟ್ಟಿ, ಪಾಲಿಕೆ ಉಪ ಆಯುಕ್ತ ಗಿರೀಶ್, ತಹಶೀಲ್ದಾರ್ ರಾಜೇಶ್ವರಿ, ಸಮಾಜ ಕಲ್ಯಾಣ ಇಲಾಖೆ ಜಂಟಿ ನಿರ್ದೇಶಕ ಕೃಷ್ಣಪ್ಪ ಉಪಸ್ಥಿತರಿದ್ದರು.

ಎಸ್ಸಿ ಜಾತಿಗಣತಿ ಸಮೀಕ್ಷೆಗೆ ಜಿಲ್ಲಾಧಿಕಾರಿ ಶುಭ ಕಲ್ಯಾಣ್ ಚಾಲನೆ ನೀಡಿದರು.

ಉಪ ಜಾತಿಗಳ ನಿಖರ ಮಾಹಿತಿ ನೀಡಿ

ಜಿಪಂ ಮುಖ್ಯ ಕಾರ್ಯನಿರ್ವಹಣಾಧಿಕಾರಿ ಜಿ. ಪ್ರಭು ಮಾತನಾಡಿ, ಪರಿಶಿಷ್ಟ ಜಾತಿಯಲ್ಲಿ 101 ಉಪಜಾತಿಗಳಿದ್ದು, ಗಣತಿದಾರರು ಸಮೀಕ್ಷೆ ನಡೆಸಲು ಮನೆ-ಮನೆಗೆ ಭೇಟಿ ನೀಡಿದಾಗ ಉಪ ಜಾತಿಗಳ ನಿಖರ ಮಾಹಿತಿಯನ್ನು ನೀಡುವ ಮೂಲಕ ವೈಜ್ಞಾನಿಕವಾಗಿ ಸಮೀಕ್ಷೆ ನಡೆಸಲು ಸಹಕರಿಸಬೇಕೆಂದು ಮನವಿ ಮಾಡಿದರು.

60 ಅರ್ಜಿಗಳು ಇತ್ಯರ್ಥ

ಉಪಲೋಕಾಯುಕ್ತರಿಂದ ಅಧಿಕಾರಿಗಳ ಸಭೆ

ಚಿಕ್ಕಬಳ್ಳಾಪುರ: ಉಪಲೋಕಾಯುಕ್ತ ಫಣೀಂದ್ರ ಅವರು ಸೋಮವಾರ ಜಿಲ್ಲಾಡಳಿತ ಭವನದಲ್ಲಿ ಸಾರ್ವಜನಿಕರು ಸಲ್ಲಿಸಿದ್ದ ದೂರುಗಳ ಸಂಬಂಧ ದೂರುದಾರರು ಮತ್ತು ಎದುರುದಾರರ ವಿಚಾರಣೆ ಒಂದೇ ದಿನ 60 ಅರ್ಜಿಗಳ ವಿಲೇವಾರಿ ಮಾಡಿ ಜನಸಾಮಾನ್ಯರಲ್ಲಿ ನ್ಯಾಯದಾನದ ಬಗ್ಗೆ ಭರವಸೆ ಮೂಡಿಸಿದರು.

ಮೊದಲಿಗೆ ಸಭೆಯನ್ನುದ್ದೇಶಿಸಿ ಮಾತನಾಡಿದ ಉಪ ಲೋಕಾಯುಕ್ತ ನ್ಯಾ.ಕೆ ಎನ್ ಪಣೀಂದ್ರ ಅವರು, ಸಾರ್ವಜನಿಕರಿಗೆ ಎಲ್ಲಿ, ಯಾರಿಗೆ ಅರ್ಜಿ ಸಲ್ಲಿಸಬೇಕು ಎಂಬ ಕಾನೂನು ತಿಳುವಳಿಕೆ ಇರುವುದಿಲ್ಲ. ಜನರಿಂದ ಅರ್ಜಿಗಳನ್ನು ಸ್ವೀಕರಿಸಿ, ಎಲ್ಲಿಗೆ ಹೋಗಬೇಕು ಎಂಬುದರ ಕುರಿತು ಉಚಿತ ಕಾನೂನು ಸಲಹೆ ಕೊಡಲು ನಾವು ಸಿದ್ಧ. 3 ಲಕ್ಷ ಆದಾಯ ಮಿತಿ ಇರುವವರು ಕೋರ್ಟ್ ಶುಲ್ಕ ಕಟ್ಟುವಂತಿಲ್ಲ ಎಂದು ಹೇಳಿದರು.

ನಮ್ಮ ಬಳಿ ಎಷ್ಟೇ ದಿನ ಪ್ರಕರಣ ಇಟ್ಟುಕೊಂಡರು ಕೆಲ ಪ್ರಕರಣಗಳು ಬಗೆಹರಿಯುವುದಿಲ್ಲ. ಪ್ರತಿ ದಿನ 250-300 ಪ್ರಕರಣಗಳು ದಾಖಲಾಗುತ್ತವೆ. ನಮ್ಮಲ್ಲಿರುವುದು ಕೇವಲ 40 ಜನ ಸಿಬ್ಬಂದಿ ಮಾತ್ರ. ಅರ್ಜಿಗಳು ನನ್ನ ಬಳಿ ಬರುವಷ್ಟರಲ್ಲಿ ತಿಂಗಳಾದರೂ ಅಚ್ಚರಿಯಿಲ್ಲ. ಆದ್ದರಿಂದ, ಅಧಿಕಾರಿಗಳು ಜನರೊಂದಿಗೆ ಅನುಚಿತವಾಗಿ ವರ್ತಿಸಬಾರದು. ಪ್ರಕರಣ ನಿಮ್ಮ ವ್ಯಾಪ್ತಿಗೆ ಬರದೇ ಇದ್ದಲ್ಲಿ ಎಲ್ಲಿಗೆ ಹೋಗಬೇಕು ಎಂಬ ಕುರಿತು ಹೇಳಿ ಕಳಿಸಬೇಕು ಎಂದು ಸಲಹೆ ನೀಡಿದರು.

ದೂರುದಾರರೊಬ್ಬರು ಮಾತನಾಡಿ, ನಮ್ಮ ಖಾತೆ ದುರಸ್ತಿ ಆಗಬೇಕು. 3 ತಿಂಗಳೊಳಗೆ ಖಾತೆ ಮಾಡಿಕೊಡುವಂತೆ ಹೈಕೋರ್ಟ್ ಆದೇಶ ಹೊರಡಿಸಿತ್ತು. ಆದರೆ, ಆದೇಶ ಬಂದು ಒಂದು ವರ್ಷವಾದರೂ ಖಾತೆ ಮಾಡಿಲ್ಲ ಎಂದು ಗೋಳಿಟ್ಟರು. ಇದಕ್ಕೆ ಕುಪಿತಗೊಂಡ ನ್ಯಾಯಮೂರ್ತಿಗಳು, ಒಂದು ಖಾತೆ ಮಾಡಲು ಎಷ್ಟು ವರ್ಷ ಬೇಕು ನಿಮಗೆ. ಯೋಗ್ಯತೆ ಇಲ್ಲ ಎಂದು ಬರೆದು ಕೊಡಿ. ನಾಚಿಕೆ ಆಗಲ್ವಾ.? ಇವರ ಮೇಲೆ ನ್ಯಾಯಂಗ ನಿಂದನೆ ಪ್ರಕರಣ ಹಾಕಿ ಎಂದು ತಹಸೀಲ್ದಾರ್ ಅನಿಲ್ ವಿರುದ್ಧ ಸಿಡಿಮಿಡಿಗೊಂಡರು. ಈವೇಳೆ ಸಮಜಾಯಿಷಿ ನೀಡಿದ ತಹಶೀಲ್ದಾರ್ , ಸ್ವಾಮಿ ಅದು 1.2.5 ರೀತಿ ಖಾತೆ ದುರಸ್ತಿ ಆಗಬೇಕಿದೆ.ಈಗ ತಂತ್ರಾಂಶ ಬೇರೆ ಬಂದಿದೆ ಎಂದು ತಮ್ಮ ಅಳಲನ್ನು ತೋಡಿಕೊಂಡರು. ಸಭೆಯಲ್ಲಿ ಜಿಲ್ಲಾಧಿಕಾರಿ ಪಿ.ಎನ್.ರವೀಂದ್ರ, ಜಿಪಂ ಸಿಇಒ ಪ್ರಕಾಶ್ ನಿಟ್ಟಾಲಿ, ಡಿಎಫ್ಒ ಗಿರೀಶ್, ಲೋಕಾಯುಕ್ತ ಎಸ್ಪಿ ಆಂಟೋನಿ ಜಾನ್ ಅಧಿಕಾರಿಗಳು ಹಾಗೂ ಸಾರ್ವಜನಿಕರು ಹಾಜರಿದ್ದರು.

ಉಪಲೋಕಾಯುಕ್ತ ಫಣೀದ್ರ ಅವರು ಜಿಲ್ಲಾಡಳಿತ ಭವನದಲ್ಲಿ ದೂರುದಾರರ, ಎದುರುದಾರರ ಸಭೆ ನಡೆಸಿದರು.

ಮಾದಿಗ ಎಂದೇ ನಮೂದಿಸಿರಿ

ಆಲನಹಳ್ಳಿ ಮಠದ ಶ್ರೀ ಡಾ.ಸಿದ್ದರಾಜು ಸ್ವಾಮೀಜಿ ಮಾತನಾಡಿದರು.

ತುಮಕೂರು: ಒಳ ಮೀಸಲಾತಿ ಸಂಬಂಧ ಸರ್ವೆ ಕಾರ್ಯ ಆರಂಭಿಸಲು ಮುಂದಾಗಿದೆ. ಸಮೀಕ್ಷಾ ಕಾರ್ಯ ಜಾತಿ ಕಾಲಂನಲ್ಲಿ ಮಾದಿಗ ಎಂದು ನಮೂದಿಸುವಂತೆ ಆಲನಹಳ್ಳಿ ಮಠದ ಶ್ರೀ ಡಾ.ಸಿದ್ದರಾಜು ಸ್ವಾಮೀಜಿ ಮನವಿ ನೀಡಿದರು.

ನಗರದಲ್ಲಿ ಸಮುದಾಯದ ವಿವಿಧ ಮುಖಂಡರು ಮತ್ತು ಆಸಕ್ತ ಹೋರಾಟಗಾರರೊಂದಿಗೆ ಸಭೆ ನಡೆಸಿದ ನಂತರ ಮಾತನಾಡಿ, ಮಾದಿಗ ಸಮುದಾಯ ಸರಕಾರದ ಸೌಲಭ್ಯ ಪಡೆಯಲು ಒಳ ಮೀಸಲಾತಿ ಸಾಕಷ್ಟು ಪ್ರಯೋಜನಕಾರಿ. ಆದ್ದರಿಂದ 61ನೇ ಕಾಲಂನಲ್ಲಿ ಮಾದಿಗ ಎಂದು ನಮೂದಿಸುವಂತೆ ಸಮುದಾಯದ ಜನರಲ್ಲಿ ಮನವಿ ಮಾಡಿದರು.

ಮುಖಂಡ ಬೆಳಗುಂಬ ವೆಂಕಟೇಶ್ ಮಾತನಾಡಿ, ಮಾದಿಗ ಬಂಧುಗಳು ಸ್ವಾಮೀಜಿ ತಿಳಿಸಿದಂತೆ ಜಾತಿ ಕಾಲಂ ನಲ್ಲಿ ಮಾದಿಗ ಎಂದು ನಮೂದಿಸುವ ಮೂಲಕ ಸರ್ವೆ ಕಾರ್ಯಕ್ಕೆ ಸಹಕಾರ ನೀಡಬೇಕಿದೆ ಎಂದು ಮನವಿ ಮಾಡಿದರು.

ಈ ವೇಳೆ ಮುಖಂಡರಾದ ನಂಜುಂಡಯ್ಯ ಯಲ್ಲಾಪುರ, ನರಸಿಂಹರಾಜು, ನಾಗರಾಜು, ಹರೀಶ್ ಬೈರಸಂದ್ರ, ಸುನಿಲ್, ನಾಗರಾಜು, ಕುಮಾರ್, ನಾಗರಾಜ್ ಇದ್ದರು.

ಗುಣಮಟ್ಟದ ಹಾಲು ಪೂರೈಸಿ

ಚಿಕ್ಕನಾಯಕನಹಳ್ಳಿ: ಹಾಲು ಉತ್ಪಾದಕರು ಗುಣಮಟ್ಟದ ಹಾಲನ್ನು ಡೇರಿಗಳಿಗೆ ಪೂರೈಸುವ ಮೂಲಕ ಹಾಲು ಉತ್ಪಾದನೆಯಲ್ಲಿ ನಮ್ಮ ತಾಲೂಕು ಉತ್ತಮ ಧೃಢತೆ ಕಾಯ್ದುಕೊಂಡಿದೆ. ಎಂದು ತುಮುಲ್ ನಿರ್ದೇಶಕ ಬುಳ್ಳೇನಹಳ್ಳಿ ಶಿವಪ್ರಕಾಶ್ ಸಂತಸ ವ್ಯಕ್ತಪಡಿಸಿದರು.

ನಗರದಲ್ಲಿನ ನಂದಿನಿ ಭವನದಲ್ಲಿ ಶುಕ್ರವಾರ ಹಾಲು ಸಂಗ್ರಹಿಸುವ ನಾಲ್ಕು ಸಂಘಗಳ ಕಟ್ಟಡ ನಿರ್ಮಾಣಕ್ಕೆ 10 ಲಕ್ಷ ಮತ್ತು ಮೃತಪಟ್ಟ ರಾಸುಗಳ ಮಾಲೀಕರಿಗೆ 6 ಲಕ್ಷ ಮೊತ್ತದ ವಿಮೆ ಚೆಕ್ ವಿತರಿಸಿ ಮಾತನಾಡಿದರು.

ಗುಣ ಮಟ್ಟದ ಹಾಲು ಒಕ್ಕೂಟದ ಅಭಿವೃದ್ದಿಗೆ ಹಾಗು ಸದೃಢತೆ ಕಾಪಾಡುತ್ತದೆ. ನಾನು ಒಬ್ಬ ರೈತನ ಮಗನಾಗಿದ್ದು ಅನ್ನದಾತರ ಜೀವನ, ಕಷ್ಟ, ಸುಖಗಳ ಬಗ್ಗೆ ಅರಿತಿದ್ದೇನೆ. ಆದ್ದರಿಂದ ತುಮುಲ್ ನಲ್ಲಿ ನನಗೆ ಸಿಕ್ಕಿರುವ ಅಧಿಕಾರವನ್ನು ಕಿಂಚಿತ್ತೂ ವ್ಯರ್ಥವಾಗದಂತೆ ಬಳಸಿಕೊಂಡು ಹೈನೋದ್ಯಮದಲ್ಲಿ ರೈತರ ಜೀವನ ಮಟ್ಟ ಸುಧಾರಣೆಗೆ ಆಗಬೇಕಾದ ಸೌಲಭ್ಯಗಳನ್ನು ತ್ವರಿತವಾಗಿ ಒದಗಿಸಲು ಶ್ರಮಿಸುತ್ತಿದ್ದೇನೆ ಎಂದರು. ಒಕ್ಕೂಟದ ತಾಂತ್ರಿಕ ವಿಭಾಗದ ವ್ಯವಸ್ಥಾಪಕ ಚಂದ್ರಶೇಖರ್ ಕೇದನೂರಿ, ಮೇಲ್ವಿಚಾರಕರು ಹಾಜರಿದ್ದರು.

ನಗರದ ನಂದಿನಿ ಭವನದಲ್ಲಿ ರೈತರಿಗೆ ಸಹಾಯಧನದ ಚೆಕ್ ವಿತರಿಸಲಾಯಿತು.

ಸೃಜನಶೀಲತೆ ಕಲಿಸುವ ಶಿಬಿರ

ಕೋಲಾರದ ರತ್ನಮಾಲಾ ಮಹಿಳಾ ಮಂಡಳಿಯಿಂದ ನಡೆದ ಬೇಸಿಗೆ ಶಿಬಿರದ ಸಮಾರೋಪ.

ಕೋಲಾರ: ಬೇಸಿಗೆ ಶಿಬಿರಗಳು ಮಕ್ಕಳ ಪ್ರಗತಿಗೆ ಪೂರಕ ಆಗುವ ಜತೆಗೆ ಮೊಬೈಲ್,ಟಿವಿ ಗೀಳನ್ನು ಸ್ವಲ್ಪ ಮಟ್ಟಿಗೆ ಕಡಿಮೆ ಮಾಡುತ್ತದೆ ಎಂದು ಕ್ರೀಡಾ ಇಲಾಖೆ ಸಹಾಯಕ ನಿರ್ದೇಶಕಿ ಗೀತಾ ಹೇಳಿದರು.

ನಗರದ ಪಿಸಿ ಬಡಾವಣೆಯ ರತ್ನಮಾಲಾ ಮಹಿಳಾ ಮಂಡಳಿಯಿಂದ ಸ್ಕೌಟ್ಸ್ ಭವನದಲ್ಲಿ ನಡೆದ ಒಂದು ತಿಂಗಳ ಬೇಸಿಗೆ ಶಿಬಿರದ ಸಮಾರೋಪ ಸಮಾರಂಭದಲ್ಲಿ ಶಿಬಿರಾರ್ಥಿಗಳಿಗೆ ಪ್ರಮಾಣಪತ್ರ ವಿತರಿಸಿ ಮಾತನಾಡಿದರು.

ಸಾಂಪ್ರದಾಯಿಕ ಶಿಕ್ಷಣವನ್ನು ವರ್ಷ ಪೂರಾ ಕಲಿಕೆ ಮಾಡುವ ಮಕ್ಕಳು ಬೇಸಿಗೆ ರಜೆಯಲ್ಲಾದರೂ ತಮ್ಮ ಅಭಿರುಚಿಗೆ ತಕ್ಕಂತೆ ಸಮಯ ಕಳೆಯುವ ಮೂಲಕ ಉತ್ತಮ ಹವ್ಯಾಸಗಳನ್ನು ರೂಢಿಸಿಕೊಳ್ಳಲು ಅನುವು ಮಾಡಿಕೊಡುವುದು ಶ್ಲಾಘನೀಯ ಎಂದರು. ಕನ್ನಡ-ಸಂಸ್ಕೃತಿ ಇಲಾಖೆ ಸಹಾಯಕ ನಿರ್ದೇಶಕಿ ವಿಜಯಲಕ್ಷ್ಮಿ ಮಾತನಾಡಿ, ಹೆಣ್ಣು ಮಕ್ಕಳು ಉದ್ಯೋಗ - ಹಣ ಗಳಿಕೆ ಚಟುವಟಿಕೆಗಳಲ್ಲಿ ತೊಡಗಿಸಿಕೊಂಡಿರುವಾಗ ರತ್ನಮಾಲಾ ಮಹಿಳಾ ಮಂಡಳಿ ಬೇಸಿಗೆ ಶಿಬಿರ ನಡೆಸಿ ಚಿಣ್ಣರಲ್ಲಿ ಸೃಜನಶೀಲ ಚಟುವಟಿಕೆ ಕಲಿಸುತ್ತಿರುವುದು ಮಾದರಿ ಎಂದರು. ಮಹಿಳಾ-ಮಕ್ಕಳ ಅಭಿವೃದ್ಧಿ ಇಲಾಖೆ ಅಧೀಕ್ಷಕಿ ಮಂಜುಳಾ ಮಾತನಾಡಿ, ಮಕ್ಕಳು ಶಿಬಿರದಲ್ಲಿ ಕಲಿತಿರುವ ಹವ್ಯಾಸಗಳನ್ನು ಮುನ್ನಡೆಸಿಕೊಂಡು ಹೋಗಬೇಕೆಂದರು. ಮಹಿಳಾ ಮಂಡಳಿ ಸಿಇಒ ರತ್ನಮಾಲಾ ಮಾತನಾಡಿ, ಈ ವರ್ಷ ನಿರೀಕ್ಷೆಗೂ ಮೀರಿದ ಸ್ಪಂದನೆ ಸಿಕ್ಕಿರುವುದು ಸ್ಫೂರ್ತಿ ಬಂದಿದೆ ಎಂದು ನುಡಿದರು.

ಸಚಿವ ರಾಜಣ್ಣ ರ 75ನೇ ಹುಟ್ಟು ಹಬ್ಬ ಮೇ 13ಕ್ಕೆ

'ಸಹಕಾರ ಸಾರ್ವಭೌಮ' ಅಭಿನಂದನಾ ಗ್ರಂಥ ಬಿಡುಗಡೆ

ತುಮಕೂರು: ಸಹಕಾರ ಸಚಿವರಾದ ಕೆ.ಎನ್. ರಾಜಣ್ಣ ಅವರ 75ನೇ ಹುಟ್ಟು ಹಬ್ಬದ ಅಂಗವಾಗಿ ಅಮೃತ ಮಹೋತ್ಸವ ಹಾಗೂ ಅಭಿನಂದನಾ ಗ್ರಂಥ ಬಿಡುಗಡೆ ಕಾರ್ಯಕ್ರಮ ಮೇ 13ಕ್ಕೆ ಹಮ್ಮಿಕೊಳ್ಳಲಾಗಿದೆ ಎಂದು ಕಾಂಗ್ರೆಸ್ ಮುಖಂಡ ಎನ್.ಗೋವಿಂದರಾಜು ತಿಳಿಸಿದರು.

ನಗರದ ಕನ್ನಡ ಭವನದಲ್ಲಿ ಕೆ.ಎನ್.ಆರ್.ಅಭಿನಂದನಾ ಗ್ರಂಥ ಬಿಡುಗಡೆ ಸಮಿತಿಯ ಪೂರ್ವಭಾವಿ ಸಭೆಯಲ್ಲಿ ಮಾತನಾಡಿ, ಸಚಿವರಾದ ಕೆ.ಎನ್.ರಾಜಣ್ಣ ಅವರ ಐದು ದಶಕಗಳ ರಾಜಕೀಯ ಜೀವನವನ್ನು ಅವಲೋಕಿ ಸಿದರೆ ಜಿಲ್ಲೆಯ ರಾಜಕೀಯ, ಸಹಕಾರ ಕ್ಷೇತ್ರಕ್ಕೆ ಅಪಾರ ಕೊಡುಗೆ ನೀಡಿದ್ದಾರೆ. ಯುವ ಪೀಳಿಗೆಗೆ ಪರಿಚಯಿಸುವ ಸಲುವಾಗಿ ಅವರ ಅಭಿಮಾನಿಗಳು ಅಮೃತ ಮಹೋತ್ಸವ ಹಾಗೂ ಅಭಿನಂದನಾ ಗ್ರಂಥ 'ಸಹಕಾರ ಸಾರ್ವಭೌಮ' ಅಭಿನಂದನಾ ಗ್ರಂಥ ಸಮರ್ಪಣೆಯನ್ನು ಹಮ್ಮಿಕೊಂಡಿದೆ ಎಂದರು. ಮಾಜಿ ಶಾಸಕ ಎಸ್.ಷಫಿ ಅಹಮದ್ ಮಾತನಾಡಿ, ಸಹಕಾರ ಸಚಿವರಾದ ಕೆ.ಎನ್. ರಾಜಣ್ಣ ಎಲ್ಲಾ ವರ್ಗದ ಜನರಿಗೆ ಬೇಕಾದ ವ್ಯಕ್ತಿ, ಹಾಗಾಗಿ ನಗರದ 35 ವಾರ್ಡುಗಳಲ್ಲಿ ಜನರನ್ನು ಸಮಾರಂಭಕ್ಕೆ ಕರೆತರುವ ಕೆಲಸ ಮುಖಂಡರು ಮಾಡಬೇಕಾಗಿದೆ. ಕಾರ್ಯಕ್ರಮ ಹಬ್ಬದ ರೀತಿ ನಡೆಯಬೇಕು ಎಂದು ಪಕ್ಷದ ಕಾರ್ಯಕರ್ತರಿಗೆ ಸಲಹೆ ನೀಡಿದರು.

ಕಾಂಗ್ರೆಸ್ ಮುಖಂಡ ಇಕ್ಬಾಲ್ ಅಹಮದ್ ಮಾತನಾಡಿ, ಕಾರ್ಯಕ್ರಮ ಕಾಂಗ್ರೆಸ್ ಕಾರ್ಯಕರ್ತರಿಗೆ ಒಂದು ರೀತಿಯ ಪಕ್ಷ ಸಂಘಟನೆಯ ಜತೆಗೆ, ನಗರಪಾಲಿಕೆಯ ಚುನಾವಣಾ ತಾಲೀಮು ಎಂಬಂತಿದೆ.ಇಲ್ಲಿ ತಮ್ಮ ಶಕ್ತಿ ಏನು ಎಂಬುದನ್ನು ತೋರಿಸಬೇಕು. ಮುಖ್ಯಮಂತ್ರಿಗಳು,ಕೆಪಿಸಿಸಿ ಅಧ್ಯಕ್ಷರು,ಪಕ್ಷದ ಮುಖಂಡರು ಪಾಲ್ಗೊಳ್ಳುವುದರಿಂದ ತಾವು ಹೆಚ್ಚಿನ ಜವಾಬ್ದಾರಿ ವಹಿಸುವಂತೆ ಕರೆ ನೀಡಿದರು.

ಅಹಿಂದ ಮುಖಂಡ ವಿರೂಪಾಕ್ಷ ಡ್ಯಾಗೇರಹಳ್ಳಿ, ಕೊಟ್ಟ ಶಂಕರ್, ಜಿಲ್ಲಾ ಕಾಂಗ್ರೆಸ್ ಅಧ್ಯಕ್ಷ ಚಂದ್ರಶೇಖರಗೌಡ ಮಾತನಾಡಿದರು.

ಮುಖಂಡರಾದ ನಯಾಜ್ ಅಹಮದ್ ,ಮಹಿಳಾ ಕಾಂಗ್ರೆಸ್‌ನ ಗೀತಾ ರುದ್ರೇಶ್ ,ಸೌಭಾಗ್ಯಮ್ಮ, ಶಿರಾದ ರವಿ,ಕೊರಟಗೆರೆ, ಶಿವಾಜಿ, ಮೈಲಾರಪ್ಪ, ನಗರ ಬ್ಲಾಕ್ ಕಾಂಗ್ರೆಸ್ ಮುಖಂಡರಾದ ಮಹೇಶ್, ಫಯಾಜ್ ,ಅಲ್ಪಸಂಖ್ಯಾತರ ಘಟಕದ ಸಂಜೀವಕುಮಾರ್ ,ಕೈದಾಳ ರಮೇಶ್,ಯುವ ಕಾಂಗ್ರೆಸ್ ಮೋಹನ್ ,ಎಂ.ವಿ.ರಾಘವೇಂದ್ರ ಸ್ವಾಮಿ ಇದ್ದರು.

ಕಾಂಗ್ರೆಸ್ ಮುಖಂಡ ಎನ್.ಗೋವಿಂದರಾಜು ಪೂರ್ವ ಭಾವಿ ಸಭೆಯಲ್ಲಿ ಮಾತನಾಡಿದರು.

ಕಾರ್ಮಿಕ ದಿನ : ಕೂಲಿಗಳಿಗೆ ಸನ್ಮಾನ

ಚಿಕ್ಕಬಳ್ಳಾಪುರ: ತೋಟದಲ್ಲಿ ದುಡಿಯುವ ಕೃಷಿ ಕೂಲಿ ಕಾರ್ಮಿಕರ ಬೆವರಿನ ಋಣ ನಮ್ಮ ಮೇಲಿದೆ. ಕೂಲಿ ಬಿಟ್ಟರೆ ಬೇರೇನೂ ಅಪೇಕ್ಷೆ ಪಡದ ಕಾಯಕ ಜೀವಿಗಳನ್ನು ಸನ್ಮಾನಿಸುತ್ತಿರುವುದು ಅತ್ಯಂತ ಹೆಮ್ಮೆ ಎಂದು ಗ್ಯಾರಂಟಿ ಯೋಜನೆಗಳ ಸಮಿತಿ ಜಿಲ್ಲಾಧ್ಯಕ್ಷ ಯಲುವಹಳ್ಳಿ ರಮೇಶ್ ತಿಳಿಸಿದರು.

ಯಲುವಹಳ್ಳಿಯಲ್ಲಿರುವ ಎನ್.ರಮೇಶ್ ಅವರ ದ್ರಾಕ್ಷಿ ತೋಟದಲ್ಲಿ ಕಾರ್ಮಿಕ ದಿನಾಚರಣೆ ಕಾರ್ಯಕ್ರಮದಲ್ಲಿ 30 ಮಂದಿ ಕೂಲಿಯಾಳುಗಳನ್ನು ಅಭಿನಂದಿಸಿ ಅವರು ಮಾತನಾಡಿದರು.

ವಿವಿಧ ಕ್ಷೇತ್ರಗಳಲ್ಲಿ ದುಡಿಯುತ್ತಿರುವ ಕಾರ್ಮಿಕರಿಗೆ ಅಲ್ಲಲ್ಲಿ ಸನ್ಮಾನ ಗೌರವ ನಡೆಯುತ್ತದೆ. ಆದರೆ ಕೃಷಿ ಕ್ಷೇತ್ರದಲ್ಲಿ ದುಡಿಯುತ್ತಿರುವ ಕೃಷಿ ಕೂಲಿ ಕಾರ್ಮಿಕರಿಗೆ ಎಲ್ಲೂ ಸನ್ಮಾನ ನಡೆದಿಲ್ಲ. ಹಾಗಾಗಿ ಕೃಷಿ ಕೂಲಿ ಕಾರ್ಮಿಕರಿಗಾಗಿ ಸನ್ಮಾನ ಮಾಡಿದ್ದೇನೆಂದರು.

ಕೃಷಿ ಕಾರ್ಮಿಕರು ಮತ್ತು ದೇಶ ಕಾಯುವ ಯೋಧರು, ಪೌರ ಕಾರ್ಮಿಕರ ಸೇವೆಯನ್ನ ಎಂದಿಗೂ ಸಮಾಜ ಮರೆಯಬಾರದು. ಕೃಷಿ ಕಾರ್ಮಿಕರು ಬೆವರು ಸುರಿಸಿ ದುಡಿದ ಅನ್ನವನ್ನು ನಾವು ತಿನ್ನುತ್ತಿದ್ದೇವೆ. ಹಾಗಾಗಿ ಕೃಷಿ ಕಾರ್ಮಿಕರಿಗೆ ಕುಟುಂಬ ಸಮೇತ ದವಸ ಧಾನ್ಯ,ಸಹಿತ ಶಾಲು, ಹಾರ ತುರಾಯಿ ಹೊದಿಸಿ, ಸಿಹಿ ನೀಡಿ ಗೌರವಿಸಿದ್ದೇನೆ ಎಂದರು.

ಈ ವೇಳೆ ಕಾರ್ಮಿಕರು ಮಾತನಾಡಿ, ರಮೇಶಣ್ಣ ಕೂಲಿಗಳನ್ನು ಕೂಡ ಕುಟುಂಬದ ಸದಸ್ಯರಂತೆ ಕಾಣುತ್ತಾರೆ. ಕಳೆದ ಇಪ್ಪತ್ತು ವರ್ಷಗಳಿಂದ ಅವರ ತೋಟದಲ್ಲಿ ಕೆಲಸ ಮಾಡುತ್ತಿದ್ದೇವೆ. ನಮ್ಮ ಕಷ್ಟಗಳಿಗೆ ಯಾವತ್ತೂ ಇಲ್ಲ ಎಂದಿಲ್ಲ. ದೇವರು ರಮೇಶಣ್ಣ ಅವರ ಕುಟುಂಬಕ್ಕೆ ಆಯಸ್ಸು, ಆರೋಗ್ಯ, ಐಶ್ವರ್ಯ ನೀಡಲಿ ಎಂದು ಪ್ರಾರ್ಥಿಸುತ್ತೇವೆ ಎಂದರು. ಈ ವೇಳೆ ರಮೇಶ್ ಪುತ್ರ ಯಲುವಹಳ್ಳಿ ಜನಾರ್ದನ್ ಇದ್ದರು.

ಯಲುವಹಳ್ಳಿ ರಮೇಶ್ ಅವರ ದ್ರಾಕ್ಷಿ ತೋಟದಲ್ಲಿ 30 ಮಂದಿ ಕೂಲಿಯಾಳುಗಳನ್ನು ಸನ್ಮಾನಿಸಲಾಯಿತು.

ಮೋಟಾರ್ ರೀವೈಂಡಿಂಗ್ ತರಬೇತಿಗೆ ಅರ್ಜಿ ಆಹ್ವಾನ

ತುಮಕೂರು: ರುಡ್‌ಸೆಟ್ ಸಂಸ್ಥೆಯ ವತಿಯಿಂದ ಮೇ 19 ರಿಂದ 30 ದಿನಗಳ ಉಚಿತ ವಿದ್ಯುತ್ ಮೋಟಾರ್ ರೀವೈಂಡಿಂಗ್ ತರಬೇತಿಯನ್ನು ಹಮ್ಮಿಕೊಳ್ಳಲಾಗಿದ್ದು, ರಾಜ್ಯದ ಗ್ರಾಮೀಣ ನಿರುದ್ಯೋಗಿ ಯುವಕರು ತರಬೇತಿಗೆ ಅರ್ಜಿ ಸಲ್ಲಿಸಬಹುದಾಗಿದೆ. ಅಭ್ಯರ್ಥಿಗಳು 18 ರಿಂದ 45 ವರ್ಷ ವಯೋಮಾನದವರಾಗಿದ್ದು, ಕನ್ನಡ ಭಾಷೆ ಓದಲು ಮತ್ತು ಬರೆಯಲು ಬಲ್ಲವರಾಗಿರಬೇಕು. ಗ್ರಾಮೀಣ ಪ್ರದೇಶದ ಆಧಾರ್ ಕಾರ್ಡ್ ಹಾಗೂ ಬಿಪಿಎಲ್ ಕಾರ್ಡ್ ಹೊಂದಿರುವವರಿಗೆ ಆದ್ಯತೆ ನೀಡಲಾಗುವುದು.

ತರಬೇತಿಯು ವಸತಿಯುತವಾಗಿದ್ದು, ತರಬೇತಿ ಅವಧಿಯಲ್ಲಿ ಉಚಿತ ಊಟ ಮತ್ತು ವಸತಿ ಸೌಲಭ್ಯ ಕಲ್ಪಿಸಲಾಗುವುದು ಹಾಗೂ ತರಬೇತಿ ಪೂರ್ಣಗೊಂಡ ನಂತರ ಕೇಂದ್ರ ಸರ್ಕಾರದ ಗ್ರಾಮೀಣಾಭಿವೃದ್ಧಿ ಸಚಿವಾಲಯದಿಂದ ಪ್ರಮಾಣಪತ್ರವನ್ನು ವಿತರಿಸಲಾಗುವುದು.

ಆಸಕ್ತರು ಅರ್ಜಿ ಸಲ್ಲಿಸಲು ಹಾಗೂ ಹೆಚ್ಚಿನ ಮಾಹಿತಿಗಾಗಿ ರುಡ್‌ಸೆಟ್ ಸಂಸ್ಥೆ, ಅರಿಶಿನಕುಂಟೆ, ನೆಲಮಂಗಲ ತಾಲ್ಲೂಕು, ಬೆಂಗಳೂರು ಗ್ರಾಮಾಂತರ ಜಿಲ್ಲೆ ಅಥವಾ ಮೊಬೈಲ್ ಸಂಖ್ಯೆ 9380162042, 9380220884, 9113880324ನ್ನು ಸಂಪರ್ಕಿಸಬಹುದಾಗಿದೆ ಎಂದು ರುಡ್‌ಸೆಟ್ ಸಂಸ್ಥೆ ಬೆಂಗಳೂರು ಶಾಖೆಯ ನಿರ್ದೇಶಕ ರವಿಕುಮಾರ ಪ್ರಕಟಣೆಯಲ್ಲಿ ತಿಳಿಸಿದ್ದಾರೆ.

ಉಪನಗರ ಭೂಸ್ವಾಧೀನಕ್ಕೆ ರೈತರ ಸಹಮತ

ರಾಮನಗರ: ರಿಯಲ್ ಎಸ್ಟೇಟ್ ದಂಧೆ ನಡೆಸುವವರು ಬಿಡದಿ ಉಪನಗರ ಭೂಸ್ವಾಧೀನಕ್ಕೆ ವಿರೋಧ ವ್ಯಕ್ತಪಡಿಸುತ್ತಿದ್ದಾರೆ, ಭೂ ಸ್ವಾಧೀನಕ್ಕೆ ಬಹುತೇಕ ರೈತರ ಸಹಮತವಿದೆ ಎಂದು ದಲಿತ ಮತ್ತು ಹಿಂದುಳಿದ ರೈತರ ಹಿತರಕ್ಷಣಾ ವೇದಿಕೆ ಅಧ್ಯಕ್ಷ ಜಯಚಂದ್ರು ಹೇಳಿದರು.

ಮೇಡನಹಳ್ಳಿಯಲ್ಲಿ ಸುದ್ದಿಗೋಷ್ಠಿಯಲ್ಲಿ ಮಾತನಾಡಿ, ಸರಕಾರ ದಲಿತರು, ಹಿಂದುಳಿದವರು ಹಾಗೂ ಸಣ್ಣ ರೈತರಿಗೆ ಅನ್ಯಾಯವಾಗದಂತೆ ಯೋಜನೆಗೆ ಭೂಮಿ ಕಳೆದುಕೊಳ್ಳುವ ರೈತರಿಗೆ ಪರಿಹಾರ ನೀಡಬೇಕು. ಮೇ.8 ರಂದು ಭೂಸ್ವಾಧೀನ ವಿರೋಧಿಸಿ ಹಮ್ಮಿಕೊಂಡಿರುವ ಹೋರಾಟಕ್ಕೆ ನಮ್ಮ ಬೆಂಬಲವಿಲ್ಲ. ದಲಿತರ ಭೂಮಿಗೂ ಇತರರ ಭೂಮಿಗೆ ಸಿಗುವಂತೆ ಸಮಾನ ಬೆಲೆ ಕೊಡಬೇಕು ಎಂದರು.

ಭೂಸ್ವಾಧೀನ ಬೇಡ ಎಂದಿರುವ ತಾಪಂ ಮಾಜಿ ಅಧ್ಯಕ್ಷ ಪ್ರಕಾಶ್ ಮತ್ತು ನಾಗರಾಜು ಎಂಬುವರು ಬೈರಮಂಗಲ ಮತ್ತು ಕಂಚುಗಾರನಹಳ್ಳಿ ಗ್ರಾಪಂ ವ್ಯಾಪ್ತಿಯಲ್ಲಿ ರಿಯಲ್‌ಎಸ್ಟೇಟ್ ವ್ಯವಹಾರ ನಡೆಸುತ್ತಿದ್ದು, ಕೆಲ ತಿಂಗಳ ಹಿಂದೆ 56 ಲಕ್ಷ ರೂ.ಗೆ ದಲಿತರ ಜಮೀನು ಖರೀದಿಮಾಡಿ ಕೆಲವೇ ದಿನದಲ್ಲಿ 95 ಲಕ್ಷ ರೂ.ಗಳಿಗೆ ಮಾರಾಟಮಾಡಿದ್ದಾರೆ. ಉಪನಗರ ನಿರ್ಮಾಣವಾದರೆ ಎಲ್ಲಿ ನಮ್ಮ ರಿಯಲ್‌ಎಸ್ಟೇಟ್ ಉದ್ಯಮಕ್ಕೆ ಕಡಿವಾಣ ಬೀಳುತ್ತದೆ ಎಂಬ ಆತಂಕದಿಂದ ಯೋಜನೆಯ ವಿರುದ್ಧ ರೈತರನ್ನು ಎತ್ತಿಕಟ್ಟುತ್ತಿದ್ದಾರೆ ಎಂದು ಆರೋಪಿಸಿದರು.

ಸಮಿತಿಯ ಕಾರ್ಯದರ್ಶಿ ಶೇಖರ್ ಮಾತನಾಡಿ, ಬಿಡದಿ ಉಪನಗರ ಯೋಜನೆಯನ್ನು ನಾವು ಸ್ವಾಗತಿಸುತ್ತೇವೆ. ಬಹುಪಾಲು ರೈತರ ಸಹಮತವಿದೆ. ಆದರೆ, ನ್ಯಾಯಯುತ ಪರಿಹಾರ ನೀಡಬೇಕು. ಸಣ್ಣ ಪ್ರಮಾಣದ ಭೂಮಿ ಕಳೆದುಕೊಳ್ಳುವ ರೈತರಿಗೆ ಪರಿಹಾರದ ಹಣದ ಜೊತೆಗೆ ಒಂದು ನಿವೇಶನ ನೀಡಬೇಕು. ದಲಿತರ ಭೂಮಿಗೆ ಸೂಕ್ತ ಪರಿಹಾರ ನೀಡಬೇಕು. ಸಾಗುವಳಿ ರೈತರಿಗೆ ಪೋಡಿ ಮಾಡಿಸಿ ಪರಿಹಾರ ನೀಡಬೇಕು, ಭೂಸ್ವಾಧೀನ ಪ್ರಕ್ರಿಯೆ ಬಳಿಕ ಅಗತ್ಯವಿರುವ ದಾಖಲೆಗಳನ್ನು ಪ್ರಾಧಿಕಾರದಿಂದಲೇ ಕೊಡಿಸಬೇಕು. ಎಂದು ಆಗ್ರಹಿಸಿದ ಅವರು, ಪ್ರತಿ ಎಕರೆಗೆ 2 ರಿಂದ 5 ಕೋಟಿ ರೂ. ವರೆಗೆ ಪರಿಹಾರ ನೀಡಬೇಕು ಎಂದರು.

ಸುದ್ದಿಗೋಷ್ಟಿಯಲ್ಲಿ ವೇದಿಕೆಯ ಪದಾಧಿಕಾರಿಗಳಾದ ದೇವರಾಜು, ಲೋಕೇಶ್,ಶ್ರೀಧರ್ ಉಪಸ್ಥಿತರಿದ್ದರು.

ಬಿಡದಿಯಲ್ಲಿ ದಲಿತ ಮತ್ತು ಹಿಂದುಳಿದ ರೈತರ ಹಿತರಕ್ಷಣಾ ವೇದಿಕೆ ವತಿಯಿಂದ ಸುದ್ದಿಗೋಷ್ಠಿ ನಡೆಸಲಾಯಿತು.

ಅಂಗನವಾಡಿ ನೌಕರರ ಮುಷ್ಕರ: ಮೇ 20ಕ್ಕೆ

ಹಾಸನ: ಅಂಗನವಾಡಿ ನೌಕರರು 50 ವರ್ಷಗಳಿಂದ ಅಡಿಯಲ್ಲಿ ದುಡಿಯುತ್ತಿದ್ದು, ನ್ಯಾಯಯೋಜನೆಯಡಿ ಕಾಯಂ ಮಾಡಬೇಕು ಎಂದು ಮಹಿಳಾ ಕಾರ್ಯಕರ್ತರು ನಗರದಲ್ಲಿ ಪ್ರತಿಭಟನೆ ನಡೆಸಿದರು. ಕನಿಷ್ಠವೇತನ ಫಲಾನುಭವಿಗಳ ಘಟಕವೆಚ್ಚ ಹೆಚ್ಚಳ ಮಾಡಬೇಕೆಂಬ ಬೇಡಿಕೆಗಳನ್ನು ನಿರಂತರವಾಗಿ ಕೇಳಲಾಗುತ್ತಿದೆ. ದೇಶದ ಕಾರ್ಪೊರೇಟ್ ಬಂಡವಾಳಗಾರರಿಗೆ 15.32 ಲಕ್ಷ ಕೋಟಿ ಸಾಲ ಮನ್ನಾ ಮಾಡಿ 1.97 ಲಕ್ಷ ಕೋಟಿ ಸಬ್ಸಿಡಿಗಳನ್ನು ಉದಾರವಾಗಿ ಕೊಡುವ ಕೇಂದ್ರ ಸರ್ಕಾರ, ದೇಶದ ಭವಿಷ್ಯತ್ತನ್ನು ರೂಪಿಸುವವರಿಗೆ ಸಾಲನೀಡಲು ಮೀನಾಮೇಷ ಎಣಿಸುತ್ತದೆ. ಮುಷ್ಕರ ಮುಖಾಂತರ ಹೋರಾಟ ತೀವ್ರಗೊಳಿಸುವುದು, ಆದರೆ ಈಗ ದೇಶದ 29 ಕಾರ್ಮಿಕ ಕಾನೂನುಗಳನ್ನು 4 ಸಂಹಿತೆಗಳನ್ನಾಗಿ ಮಾಡುವ ಮುಖಾಂತರ ಸಂಘ ಕಟ್ಟುವ ಹಕ್ಕು ಮತ್ತು ಮುಷ್ಕರದ ಹಕ್ಕುಗಳಿಗೆ ಹಲವು ರೀತಿಯ ನಿರ್ಬಂಧಗಳನ್ನು ತರುವ ಮೂಲಕ ಸರ್ಕಾರ ಮತ್ತಷ್ಟು ಸಂಕಷ್ಟಗಳನ್ನು ತಂದೊಡ್ಡುತ್ತಿದೆ ಎಂದು ದೂರಿದರು.

ಸಮಾಚಾರ ಸಣ್ಣದಲ್ಲ

ಕಾರ್ಮಿಕ ವಿಭಾಗದ ಅಧ್ಯಕ್ಷರಾಗಿ ಆಯ್ಕೆ

ಚಿಕ್ಕನಾಯಕನಹಳ್ಳಿ: ತಾಲೂಕಿನ ಸಾಲ್ಕಟ್ಟೆ ತಾಂಡ್ಯ ನಿವಾಸಿ ಸುರೇಶನಾಯ್ಕ ಅವರು ಕಾಂಗ್ರೆಸ್ ಪಕ್ಷದ ಕಾರ್ಮಿಕ ವಿಭಾಗದ ತಾಲೂಕು ಅಧ್ಯಕ್ಷರಾಗಿ ಆಯ್ಕೆಯಾಗಿದ್ದಾರೆ. ಕೆಪಿಸಿಸಿ ಕಾರ್ಮಿಕ ವಿಭಾಗದ ರಾಜ್ಯಾಧ್ಯಕ್ಷ ಪುಟ್ಟಸ್ವಾಮಿ ಗೌಡರ ಆದೇಶ ಹಾಗೂ ರಾಜ್ಯ ಉಪಾಧ್ಯಕ್ಷ ಡಾ. ಸೈಯದ್ ದಾದಾಪೀರ್ ಜಿಲ್ಲಾ ಕಾಂಗ್ರೆಸ್ ಅಧ್ಯಕ್ಷ ಚಂದ್ರಶೇಖರ್‌ಗೌಡ ಮಾಜಿ ಶಾಸಕ ಕಿರಣ್‌ಕುಮಾರ್ ಬ್ಲಾಕ್ ಕಾಂಗ್ರೆಸ್ ಅಧ್ಯಕ್ಷ ಚಂದ್ರಶೇಖರ್ ಶಿಫಾರಸ್ಸಿನ ಮೇರೆಗೆ ಆಯ್ಕೆ ಮಾಡಲಾಗಿದೆ ಎಂದು ಜಿಲ್ಲಾ ಕಾಂಗ್ರೆಸ್ ಕಾರ್ಮಿಕ ವಿಭಾಗದ ಅಧ್ಯಕ್ಷ ಅಬ್ದುಲ್ ರಹೀಂ ತಿಳಿಸಿದ್ದಾರೆ. ನೂತನವಾಗಿ ಆಯ್ಕೆಯಾದ ಸುರೇಶನಾಯ್ಕ ಅವರನ್ನು ಮಾಜಿ ಶಾಸಕ ಕಿರಣ್‌ಕುಮಾರ್ ಸನ್ಮಾನಿಸಿ, ಪಕ್ಷದ ಸಂಘಟನೆ ಜೊತೆಯಲ್ಲಿ ಕಾರ್ಮಿಕರ ಏಳಿಗೆಗಾಗಿ ದುಡಿಯುವ ಕೆಲಸದಲ್ಲಿ ಪ್ರಾಮಾಣಿಕವಾಗಿ ಪ್ರಯತ್ನಿಸಬೇಕು. ಪಕ್ಷದ ನಿಯಮಗಳಿಗೆ ಬದ್ದನಾಗಿ ಕೆಲಸ ಮಾಡಿ ಪಕ್ಷದ ಬಲವರ್ಧನೆಗೆ ಶ್ರಮಿಸುವುದರ ಜೊತೆಗೆ ರೈತರ ಪರ ಕೆಲಸ ಮಾಡುವಂತೆ ಕಿವಿ ಮಾತು ಹೇಳಿದರು. ಚಿ.ನಾ.ಹಳ್ಳಿ ಬ್ಲಾಕ್ ಅಧ್ಯಕ್ಷ ಚಂದ್ರಶೇಖರ್ ಹುಳಿಯಾರು ಬ್ಲಾಕ್ ಅಧ್ಯಕ್ಷ ಪಿ.ಟಿ.ಚಿಕ್ಕಣ್ಣ, ಭೂ ನ್ಯಾಯ ಮಂಡಳಿ ನಾಮಿನಿ ಸದಸ್ಯ ಅಗಸರಹಳ್ಳಿ ನರಸಿಂಹಮೂರ್ತಿ ಆರೋಗ್ಯ ರಕ್ಷಾ ಸಮಿತಿ ಸದಸ್ಯ ಮಹಮ್ಮದ್ ಜಾಕೀರ್, ಗ್ಯಾರಂಟಿ ಸಮಿತಿ ಸದಸ್ಯ ಚಿಕ್ಕತಿಮ್ಮಯ್ಯ ಇದ್ದರು.

ಪಿಯುಸಿ ಪ್ರವೇಶಕ್ಕೆ ಆನ್‌ಲೈನ್ ಅರ್ಜಿ

ತುಮಕೂರು: ಜಿಲ್ಲಾ ಅಲ್ಪಸಂಖ್ಯಾತರ ಕಲ್ಯಾಣ ಇಲಾಖೆ ಅಧೀನದ ಡಾ.ಎ.ಪಿ.ಜೆ.ಅಬ್ದುಲ್ ಕಲಾಂ ವಸತಿ ಪಿಯು ಕಾಲೇಜು, ಮೊರಾರ್ಜಿ ವಸತಿ ಪಿಯು ಕಾಲೇಜು/ ಮೌಲಾನಾ ಆಜಾದ್ ಪಿಯು ಕಾಲೇಜು ಗಳಲ್ಲಿ ಪ್ರಥಮ ಪಿಯು ಪ್ರವೇಶಕ್ಕಾಗಿ ಆನ್‌ಲೈನ್ ಮೂಲಕ ಅರ್ಜಿ ಆಹ್ವಾನಿಸಲಾಗಿದೆ. ಕ್ರಿಶ್ಚಿಯನ್, ಜೈನ್, ಬೌದ್ಧ, ಸಿಖ್ ಮತ್ತು ಪಾರ್ಸಿ ವಿದ್ಯಾರ್ಥಿಗಳಿಗೆ ಶೇ.75ರಷ್ಟು ಹಾಗೂ ಪರಿಶಿಷ್ಟ ಜಾತಿ, ಪರಿಶಿಷ್ಟ ಪಂಗಡ, ಇತರೆ ಹಿಂದುಳಿದ ವರ್ಗದ ವಿದ್ಯಾರ್ಥಿಗಳಿಗೆ ಶೇ.25ರಷ್ಟು, ವಿಕಲಚೇತರಿಗೆ ಶೇ.4ರಷ್ಟು ಪ್ರವೇಶ ಮೀಸಲಾಗಿದೆ. ಆಸಕ್ತ ವಿದ್ಯಾರ್ಥಿಗಳು ಜಾಲತಾಣದ ಮೂಲಕ ಮೇ 17ರೊಳಗಾಗಿ ಅರ್ಜಿ ಸಲ್ಲಿಸಬಹುದು.ಹೆಚ್ಚಿನ ಮಾಹಿತಿಗಾಗಿ ಜಿಲ್ಲಾ ಅಧಿಕಾರಿ, ಜಿಲ್ಲಾ ಅಲ್ಪಸಂಖ್ಯಾತರ ಕಲ್ಯಾಣ ಇಲಾಖೆ, ಮೌಲಾನಾ ಆಜಾದ್ ಭವನ, ಇಂದಿರಾ ಕಾಲೇಜು ಮುಂಭಾಗ, ಉಪ್ಪಾರಹಳ್ಳಿ, ತುಮಕೂರು ಅಥವಾ ದೂ. 0816-2273724 ಸಂಪರ್ಕಿಸಬಹುದು.

ಸಚಿವರು ಸಮುದಾಯ ಭೇಟಿ ಮಾಡಬೇಕಿತ್ತು

ಗುಬ್ಬಿ: ಮಂಗಳೂರು ಗಲಭೆ ಹಿನ್ನೆಲೆ ಭೇಟಿ ನೀಡಿದ ಗೃಹ ಮಂತ್ರಿ ಪರಮೇಶ್ವರ್ ಅವರು ಒಂದು ಸಮುದಾಯವನ್ನು ಮಾತ್ರ ಮಾತನಾಡಿಸಿದ್ದು ಸರಿಯಿಲ್ಲ. ಮತ್ತೊಂದು ಸಮುದಾಯ ಮೃತ ಶೆಟ್ಟಿ ಅವರ ಮನೆಗೂ ಭೇಟಿ ನೀಡಿದ್ದರೆ ಸಾಮಾಜಿಕ ನ್ಯಾಯ ಕಲ್ಪಿಸಿದಂತೆ ಆಗುತ್ತಿತ್ತು ಎಂದು ತುರುವೇಕೆರೆ ಶಾಸಕ ಎಂ.ಟಿ.ಕೃಷ್ಣಪ್ಪ ಅಭಿಪ್ರಾಯ ವ್ಯಕ್ತಪಡಿಸಿದರು. ತಾಲೂಕಿನ ಸಿ.ಎಸ್.ಪುರ ಹೋಬಳಿ ಹಿಂಡಿಸ್ಕೆರೆ ಗ್ರಾಪಂ ಆವರಣದಲ್ಲಿ ಆಯೋಜಿಸಿದ್ದ ಎನ್.ಆರ್.ಎಲ್.ಎಂ ಶೆಡ್ ಹಾಗೂ ಬೇಲೂರು ಅಂಗನವಾಡಿ ಕಟ್ಟಡ ಉದ್ಘಾಟಿಸಿ ಮಾತನಾಡಿದ ಅವರು ವೈಯಕ್ತಿಕ ದ್ವೇಷದ ಘಟನೆ ಆಗಿದ್ದರೂ ಒಂದು ಸಮುದಾಯ ಓಲೈಕೆಯ ಬಗ್ಗೆ ಮತ್ತೊಮ್ಮೆ ಗೃಹ ಸಚಿವರು ರುಜುವಾತು ಮಾಡಿದಂತಾದ ಈ ಭೇಟಿಯ ತಾರತಮ್ಯ ನೀತಿ ಒಪ್ಪಿಕೊಳ್ಳಲಾಗದು ಎಂದು ಪ್ರತಿಕ್ರಿಯಿಸಿದರು. ಸ್ಪರ್ಧಾತ್ಮಕ ಪರೀಕ್ಷೆಗಳಿಗೆ ಬರುವ ವಿದ್ಯಾರ್ಥಿಗಳ ಜನಿವಾರ ತೆಗಿಸು ವುದು, ಮಾಂಗಲ್ಯ ಸರ ತೆಗಿಸುವುದು ಸರಕಾರ ನಿಯಮಾ ವಳಿಯಲ್ಲಿ ಇದ್ದರೆ ಪಾಲಿಸಬೇಕಿದೆ. ಕಾರ್ಯಕ್ರಮದಲ್ಲಿ ಗ್ರಾಪಂ ಅಧ್ಯಕ್ಷೆ ಶಶಿಕಲಾ ಕೆಂಪಣ್ಣ, ಉಪಾಧ್ಯಕ್ಷೆ ರೇಷ್ಮಾ, ಸದಸ್ಯರಾದ ಕೃಷ್ಣೇಗೌಡ, ಗುರು ಪ್ರಕಾಶ್, ಲೋಕೇಶ್, ಅನ್ನಪೂರ್ಣ, ಈರಣ್ಣ, ವೆಂಕಟೇಶ್, ಕವಿತಾ, ಮಮತಾ, ಪ್ರಕಾಶ್, ಸುಧಾರಾಣಿ, ಪ್ರೇಮಾ, ಗಂಗಾಧರಗೌಡ, ಸೀತಾರಾಮು ಸಿಂಗ್, ಭಾರತಿ, ನಾಗರಾಜು, ಪಿಡಿಒ ಶ್ರೀದೇವಿ ಬಳ್ಳಳ್ಳಿ, ಗುಮಾಸ್ತರಾದ ವಿಜಯಕುಮಾರಿ ಇತರರು ಇದ್ದರು.

1 ಕೋಟಿ ಮಾನವ ದಿನ ಸೃಜಿಸುವ ಗುರಿ

ನರೇಗಾ ಯೋಜನೆಯ ಪ್ರಗತಿ ಪರಿಶೀಲನಾ ಸಭೆ | ಜಿಪಂ ಸಿಇಒ ಜಿ.ಪ್ರಭು

ನರೇಗಾ ಯೋಜನೆಯ ಪ್ರಗತಿ ಪರಿಶೀಲನಾ ಸಭೆ ನಡೆಸಿ ಜಿಪಂ ಸಿಇಒ ಜಿ.ಪ್ರಭು ಅವರು ಮಾತನಾಡಿದರು.

ತುಮಕೂರು: ಜಿಲ್ಲೆಯಲ್ಲಿ ಕಳೆದ ವರ್ಷದಂತೆ ಈ ವರ್ಷವೂ ಮಹಾತ್ಮಗಾಂಧಿ ನರೇಗಾ ಯೋಜನೆಯನ್ನು ಪರಿಣಾಮಕಾರಿ ಯಾಗಿ ಅನುಷ್ಠಾನ ಮಾಡುವ ನಿಟ್ಟಿನಲ್ಲಿ ಗ್ರಾಮ ಪಂಚಾಯತಿಗಳಲ್ಲಿ 400 ರಿಂದ 500 ಜನ ರೈತರನ್ನು ಗುರುತಿಸಿ ಅವರಿಗೆ ವೈಯಕ್ತಿಕ ಕಾಮಗಾರಿಗಳನ್ನು ನೀಡುವ ಮೂಲಕ ಪ್ರಸಕ್ತ ಆರ್ಥಿಕ ವರ್ಷದಲ್ಲಿ 1 ಕೋಟಿ ಮಾನವ ದಿನಗಳನ್ನು ಸೃಜನೆ ಮಾಡುವ ಗುರಿಯನ್ನು ತಲುಪಬೇಕೆಂದು ಜಿಲ್ಲಾ ಪಂಚಾಯಿತಿ ಮುಖ್ಯ ಕಾರ್ಯ ನಿರ್ವಹಣಾಧಿಕಾರಿ ಜಿ. ಪ್ರಭು ಅಧಿಕಾರಿಗಳಿಗೆ ಸೂಚನೆ ನೀಡಿದರು.

ಜಿಲ್ಲೆಯ ಎಲ್ಲಾ ತಾಲೂಕು ಪಂಚಾಯಿತಿ ಕಾರ್ಯನಿರ್ವಾಹಕ ಅಧಿಕಾರಿಗಳು, ಸಹಾಯಕ ನಿರ್ದೇಶಕರು, ತಾಂತ್ರಿಕ ಸಿಬ್ಬಂದಿಗಳೊಂದಿಗೆ ನರೇಗಾ ಯೋಜನೆಯ ಪ್ರಗತಿ ಪರಿಶೀಲನಾ ಸಭೆ ನಡೆಸಿ ಮಾತನಾಡಿದ ಅವರು, ಕಳೆದ ವರ್ಷ ಮಾನವ ದಿನಗಳ ಸೃಜನೆಯಲ್ಲಿ ಜಿಲ್ಲೆಯು ಮೊದಲ ಸ್ಥಾನ ಪಡೆದಿದೆ. ಈ ವರ್ಷವೂ ಮೊದಲ ಸ್ಥಾನವನ್ನು ಯಥಾರೀತಿ ಕಾಪಾಡಿಕೊಳ್ಳಬೇಕು ಎಂದು ನಿರ್ದೇಶಿಸಿದರು.

ಕಳೆದ ವರ್ಷ ಸುಮಾರು 122 ಕೋಟಿ ರು. ವೆಚ್ಚದಲ್ಲಿ ಕೈಗೊಂಡಿದ್ದ 3660 ಶಾಲಾಭಿವೃದ್ಧಿ ಕಾಮಗಾರಿಗಳು ಮುಕ್ತಾಯದ ಹಂತ ತಲುಪಿವೆ. ಪ್ರಸಕ್ತ ಆರ್ಥಿಕ ವರ್ಷದಲ್ಲಿ ಗ್ರಾಮೀಣ ಪ್ರದೇಶಗಳಲ್ಲಿ ಮೂಲಭೂತ ಸೌಕರ್ಯಗಳಾದ ಚರಂಡಿ, ರಸ್ತೆ, ಸ್ಮಶಾನ, ಕೆರೆಗಳ ಅಭಿವೃದ್ಧಿ; ನಾಲೆಗಳ ನಿರ್ಮಾಣ, ಗೋದಾಮು, ಸಂಜೀವಿನ ಭವನ, ಗ್ರಾಮ ಪಂಚಾಯಿತಿ ಕಟ್ಟಡ ಸೇರಿದಂತೆ ಹಲವು ಅಭಿವೃದ್ಧಿ ಕಾಮಗಾರಿಗಳನ್ನು ಅನುಷ್ಠಾನ ಮಾಡಲು ಸೂಚಿಸಿದರು.

> ಪ್ರಸಕ್ತ ಆರ್ಥಿಕ ವರ್ಷದಲ್ಲಿ ಗ್ರಾಮೀಣ ಪ್ರದೇಶಗಳಲ್ಲಿ ಮೂಲಭೂತ ಸೌಕರ್ಯಗಳಾದ ಚರಂಡಿ, ರಸ್ತೆ, ಸ್ಮಶಾನ, ಕೆರೆಗಳ ಅಭಿವೃದ್ಧಿ, ನಾಲೆಗಳ ನಿರ್ಮಾಣ, ಗೋದಾಮು, ಸಂಜೀವಿನ ಭವನ, ಗ್ರಾಮ ಪಂಚಾಯಿತಿ ಕಟ್ಟಡ ಸೇರಿದಂತೆ ಹಲವು ಅಭಿವೃದ್ಧಿ ಕಾಮಗಾರಿಗಳನ್ನು ಅನುಷ್ಠಾನ ಮಾಡಬೇಕು.
> -ಜಿ. ಪ್ರಭು, ಜಿಪಂ ಸಿಇಒ

ಸಭೆಯಲ್ಲಿ ಉಪ ಕಾರ್ಯದರ್ಶಿಗಳಾದ ಕೆ.ಪಿ. ಸಂಜೀವಪ್ಪ ಹಾಗೂ ಹಾಲಸಿದ್ದಪ್ಪ ಪೂಜೇರಿ, ಮುಖ್ಯ ಯೋಜನಾಧಿಕಾರಿ ಸಣ್ಣ ಮಸಿಯಪ್ಪ, ವಿವಿಧ ತಾಲ್ಲೂಕು ಪಂಚಾಯತಿ ಕಾರ್ಯನಿರ್ವಾಹಕ ಅಧಿಕಾರಿಗಳು, ಸಹಾಯಕ ನಿರ್ದೇಶಕರುಗಳು(ಗ್ರಾ.ಉ) ಹಾಗೂ ತಾಲೂಕು ಮಟ್ಟದ ಅಧಿಕಾರಿಗಳು ಭಾಗವಹಿಸಿದ್ದರು.

ಸಾಧನೆಯ ಪ್ರತಿರೂಪ ಶ್ರೀಭಗೀರಥ

ಪಿರಿಯಾಪಟ್ಟಣ: ಪ್ರಯತ್ನ ಹಾಗೂ ಸಾಧನೆಯ ಪ್ರತಿರೂಪ ಭಗೀರಥ ಇವರ ಆದರ್ಶಗಳನ್ನು ಎಲ್ಲರೂ ಜೀವನದಲ್ಲಿ ಮೈಗೂಡಿಸಿಕೊಳ್ಳಬೇಕು ಎಂದು ತಹಶೀಲ್ದಾರ್ ನಿಸರ್ಗ ಪ್ರಿಯಾ ತಿಳಿಸಿದರು.

ಪಟ್ಟಣದ ಬಿ.ಎಂ ರಸ್ತೆಯಲ್ಲಿರುವ ಭಗೀರಥ ವೃತ್ತದಲ್ಲಿ ತಾಲೂಕು ಆಡಳಿತ ಆಯೋಜಿಸಿದ್ದ ಭಗೀರಥ ಜಯಂತೋತ್ಸವ ಕಾರ್ಯಕ್ರಮದಲ್ಲಿ ಭಾವಚಿತ್ರಕ್ಕೆ ಪುಷ್ಪ ನಮನ ಸಲ್ಲಿಸಿ ಮಾತನಾಡಿದರು.

ಉಪ್ಪಾರ ಸಮುದಾಯ ಪೌರಾಣಿಕ ಹಾಗೂ ಐತಿಹಾಸಿಕ ಹಿನ್ನೆಲೆಯುಳ್ಳ ಈ ಸಮುದಾಯ ದೇಶದ ಉದ್ದಗಲಕ್ಕೂ ವ್ಯಾಪಿಸಿದ್ದು, ತಮ್ಮ ಮೂಲ ಪುರುಷ ಭಗೀರಥ ಮಹರ್ಷಿಯನ್ನು ಆರಾಧಿಸುತ್ತಾ ಬಂದಿದ್ದಾರೆ. ಸಮಾಜದಲ್ಲಿ ಇಂದಿಗೂ ಕಠಿಣ ಪರಿಶ್ರಮಕ್ಕೆ ಭಗೀರಥ ಯತ್ನ ಎಂದೇ ಉದಾಹರಣೆ ನೀಡಲಾಗುತ್ತದೆ. ಭಗೀರಥರು ಎಂದರೆ ಸಾಧನೆಯ ದ್ಯೋತಕವಾಗಿದ್ದು, ಸಾಕ್ಷತ್ ದೇವಗಂಗೆಯನ್ನು ಧರೆಗಿಳಿಸಿದ ಮಹಾಪುರುಷರು ಎಂದರು.

ಭಗೀರಥರ ವಂಶಜರಾದ ಉಪ್ಪಾರರು ದೇಶದ ಉದ್ದಗಲಕ್ಕೂ ವ್ಯಾಪಿಸಿ ವಿವಿಧ ಹೆಸರುಗಳಿಂದ ಇವರನ್ನು ಕರೆಯಲಾಗುತ್ತದೆ. ರಾಜ್ಯದಲ್ಲಿಯೂ ಈ ಜನರು ವ್ಯಾಪಕವಾಗಿ ನೆಲೆಸಿದ್ದಾರೆ. ಉಪ್ಪಾರರು ಶ್ರಮಜೀವಿ ಗಳಾಗಿದ್ದು ಇತ್ತೀಚೆಗೆ ಸಂಘಟನೆ ಜತೆಗೆ ಶೈಕ್ಷಣಿಕ ಕ್ಷೇತ್ರದಲ್ಲೂ ಸಾಕಷ್ಟು ಸಾಧನೆ ಮಾಡುತ್ತಿರುವುದು ಶ್ಲಾಘನೀಯ, ಪಿರಿಯಾಪಟ್ಟಣದಲ್ಲಿಯೂ ಈ ಸಮಾಜದ ಜನರು ಹೆಚ್ಚಿನ ಸಂಖ್ಯೆಯಲ್ಲಿ ಇದ್ದು ಇವರಿಗೆ ಸಿಗಬೇಕಾದ ಸೌಲಭ್ಯಗಳನ್ನು ಒದಗಿಸಲಾಗುವುದು ಎಂದರು.

ನವೋದಯ ಸೇವಾ ಸಂಸ್ಥೆ ಅಧ್ಯಕ್ಷ ನಾರಾಯಣ್ ಮಾತನಾಡಿ, ಭಗೀರಥ ಜಯಂತಿಯ ಈ ದಿನವನ್ನು ಗಾಂಗಾ ಸಪ್ತಮಿ, ಗಾಂಗಾರತಿಯ ಹಬ್ಬವಾಗಿ ದೇಶಾದ್ಯಂತ ವಿಜೃಂಭಣೆಯಿಂದ ಆಚರಣೆ ಮಾಡ ಲಾಗುತ್ತಿದೆ ಎಂದರು.

ಎಸ್ಸೆಸ್ಸೆಲ್ಸಿ ಪರೀಕ್ಷೆಯಲ್ಲಿ ರಾಜ್ಯಕ್ಕೆ ಮೂರನೇ ಸ್ಥಾನ ಬಂದ ಉಪ್ಪಾರ ಸಮಾಜದ ವಿದ್ಯಾರ್ಥಿನಿ ಜೆ.ಪೂಜೀತಾರನ್ನು ಸನ್ಮಾನಿಸಿ ಗೌರವಿಸಲಾಯಿತು. ಕೆಪಿಸಿಸಿ ಸದಸ್ಯ ಅನಿಲ್ ಕುಮಾರ್, ಉಪ್ಪಾರ ನೌಕರರ ಸಂಘದ ಅಧ್ಯಕ್ಷ ಸೋಮಶೇಖರ್, ಪ್ರಧಾನ ಕಾರ್ಯದರ್ಶಿ ಪಿ.ಎನ್.ದೇವೇಗೌಡ, ಗೌರವಾಧ್ಯಕ್ಷ ಪಿ.ಎಲ್. ರಾಮಣ್ಣ, ಉಪಾಧ್ಯಕ್ಷರಾದ ಹೆಚ್.ಟಿ. ಗಣೇಶ್, ಬಿ.ವಿ.ಮಂಜುನಾಥ್, ಖಜಾಂಚಿ ಎನ್.ರವಿಂದ್ರ, ವಕೀಲರಾದ ಎಂ.ಜೆ ಸ್ವಾಮಿ, ಮಂಜು, ಬಿ.ಎನ್.ಹರೀಶ್, ಪುರಸಭಾ ಮಾಜಿ ಅಧ್ಯಕ್ಷ ಪಿ.ಡಿ.ತ್ರಿನೇಶ್, ಗ್ರಾಪಂ ಮಾಜಿ ಅಧ್ಯಕ್ಷ ಕಾಮರಾಜ್, ಅಯ್ಯರ್ ಗಿರಿ, ಕುಮಾರ್, ಮುಖಂಡರಾದ ಕೆ.ಎಂ.ಮಹೇಶ್, ಆಂಜನೇಯ, ರವಿ, ಎಂ.ಮಂಜು, ಮೈಲಾರಪ್ಪ, ವಿನೋದ್ ಕುಮಾರ್, ಶಿವರುದ್ರ, ಕೋಮಲಾಪುರ ಸಣ್ಣೇಗೌಡ, ಗಣೇಶ್ ಇದ್ದರು.

ಹಾಡಿ ಇರುಳಿಗ ಕುಟುಂಬಗಳಿಗೆ ಎಲ್‌ಇಡಿ ಬಲ್ಬ್

ಆರ್. ಕುಶಾಲ್ ರಾಜ್ ಜನ್ಮ ದಿನದ ಅಂಗವಾಗಿ ಹಾಡಿ ಕುಟುಂಬಗಳಿಗೆ ಎಲ್‌ಇಡಿ ಬಲ್ಬ್‌ಗಳ ವಿತರಣೆ.

ರಾಮನಗರ: ಭಾರತೀಯ ರೆಡ್ ಕ್ರಾಸ್ ಸಂಸ್ಥೆಯ ಜಿಲ್ಲಾ ಕಾರ್ಯದರ್ಶಿ ಎಸ್. ರುದ್ರೇಶ್ವರ ಹಾಗೂ ಶಿಕ್ಷಕಿ ಡಿ.ಆರ್. ನೀಲಾಂಬಿಕಾ ಅವರು ತಮ್ಮ ಮಗ ಆರ್. ಕುಶಾಲ್ ರಾಜ್ ಜನ್ಮ ದಿನದ ಅಂಗವಾಗಿ ರತ್ನಗಿರಿ ಹಾಡಿ ಇರುಳಿಗ ಕುಟುಂಬಗಳಿಗೆ ಎಲ್‌ಇಡಿ ಬಲ್ಬ್‌ಗಳನ್ನು ವಿತರಣೆ ಮಾಡಿದರು.

ಈ ಸಂದರ್ಭದಲ್ಲಿ ಗ್ರೇಟರ್ ಬೆಂಗಳೂರು ಅಭಿವೃದ್ಧಿ ಪ್ರಾಧಿಕಾರದ ಅಧ್ಯಕ್ಷ ಗಾಣಕಲ್ ನಟರಾಜ್ ಮಾತನಾಡಿ, ಜನರು ತಮ್ಮ ವೈಯಕ್ತಿಕ ಆಚರಣೆಗಳನ್ನು ಸಮಾಜಮುಖಿಯಾಗಿ ಆಚರಿಸಿಕೊಳ್ಳಬೇಕು. ಇದರಿಂದ ಸಮಾಜದ ಬಡವರಿಗೆ ಅನುಕೂಲವಾಗುತ್ತದೆ ಎಂದು ತಿಳಿಸಿದರು. ನೌಕರರ ಸಂಘದ ಜಿಲ್ಲಾಧ್ಯಕ್ಷ ಕೆ. ಸತೀಶ್ ಮಾತನಾಡಿ, ಯಾವುದೇ ಆಚರಣೆಗಳನ್ನು ಅರ್ಥಪೂರ್ಣವಾಗಿ ಆಚರಿಸಬೇಕು. ಸಮಾಜದಲ್ಲಿ ಹಲವು ಮಂದಿ ವಿದ್ಯಾರ್ಥಿಗಳಿಗೆ ದಾನಿಗಳ ನೆರವು ಬೇಕಾಗಿರುತ್ತದೆ. ಅವಶ್ಯಕವಿರುವ ನೆರವನ್ನು ನೀಡಿದರೆ ಅವರ ವಿದ್ಯಾಭ್ಯಾಸಕ್ಕೆ ನೆರವಾಗುತ್ತದೆ ಎಂದು ತಿಳಿಸಿದರು.

ರೆಡ್ ಕ್ರಾಸ್ ಸಂಸ್ಥೆಯ ಜಿಲ್ಲಾ ಕಾರ್ಯದರ್ಶಿ ಎಸ್. ರುದ್ರೇಶ್ವರ ಮಾತನಾಡಿ, ದೊಡ್ಡ ಮಟ್ಟದಲ್ಲೇ ಸಮಾಜ ಮುಖಿ ಕೆಲಸಗಳನ್ನು ಮಾಡಬೇಕೆಂದಿಲ್ಲ, ನಮ್ಮ ಸುತ್ತಮುತ್ತಲಿರುವ ನಿರ್ಲಕ್ಷಿತರಿಗೆ, ಅಸಹಾಯಕರಿಗೆ ಅವರಿಗೆ ಅವಶ್ಯವಿರುವ ನೆರವನ್ನು ತಮ್ಮ ಕೈಲಾದ ಪ್ರಮಾಣದಲ್ಲಿ ನೀಡಬೇಕು ಎಂದು ತಿಳಿಸಿದರು.

ಹೋಲಿ ಕ್ರೆಸೆಂಟ್ ಶಿಕ್ಷಣ ಸಂಸ್ಥೆ ಕಾರ್ಯದರ್ಶಿ ಅಲ್ತಾಫ್ ಅಹಮದ್, ಗ್ರಾಪಂ ಸದಸ್ಯ ನಂದೀಶ್, ವನವಾಸಿ ಕಲ್ಯಾಣ ಸಮಿತಿಯ ಕಾರ್ಯದರ್ಶಿ ಎಸ್. ರಾಜು, ಗಾಯಕ ಶ್ರೀನಿವಾಸ್ ಇರುಳಿಗ, ಶಿಕ್ಷಕಿ ಡಿ.ಆರ್. ನೀಲಾಂಬಿಕಾ, ಜಿ. ಉಮಾಮಹೇಶ್ವರಿ ಇದ್ದರು.

ಆಯೋಗದ ಅಧ್ಯಕ್ಷರ ಜಿಲ್ಲಾ ಪ್ರವಾಸ

ತುಮಕೂರು: ರಾಜ್ಯ ಅಲ್ಪಸಂಖ್ಯಾತರ ಆಯೋಗದ ಅಧ್ಯಕ್ಷ ಯು. ನಿಸಾರ್ ಅಹಮದ್ ಮೇ 6 ಮತ್ತು 7ರಂದು ಜಿಲ್ಲೆಯಲ್ಲಿ ಪ್ರವಾಸ ಕೈಗೊಂಡು ವಿವಿಧ ಸಭೆ ನಡೆಸಲಿದ್ದಾರೆ. ಮೇ 6ರಂದು ಬೆಳಿಗ್ಗೆ 11 ಗಂಟೆಗೆ ಅಂಗನವಾಡಿ ಕೇಂದ್ರ ಮತ್ತು ಕೊಳಚೆ ಪ್ರದೇಶಗಳಿಗೆ ಭೇಟಿ ನೀಡಿ ಸ್ಥಳ ಪರಿಶೀಲನೆ ನಡೆಸುವರು. ಸಂಜೆ 4 ಗಂಟೆಗೆ ಜಿಪಂ ಸಭಾಂಗಣದಲ್ಲಿ ಜಿಲ್ಲೆಯ ಅಲ್ಪಸಂಖ್ಯಾತರ ಪ್ರಮುಖರೊಂದಿಗೆ ಸಭೆ ನಡೆಸಿ ವಾಸ್ತವ್ಯ ಮಾಡಲಿದ್ದಾರೆ. ಮರುದಿನ ಮೇ 7ರಂದು ಬೆಳಿಗ್ಗೆ 11 ಗಂಟೆಗೆ ಜಿಲ್ಲಾಧಿಕಾರಿ ಕಚೇರಿ ಸಭಾಂಗಣದಲ್ಲಿ ಜಿಲ್ಲಾ ಮಟ್ಟದ ಅಧಿಕಾರಿಗಳೊಂದಿಗೆ ಪ್ರಗತಿ ಪರಿಶೀಲನಾ ಸಭೆ ನಡೆಸಲಿದ್ದು, ಮಧ್ಯಾಹ್ನ 3 ಗಂಟೆಗೆ ಸ್ಥಳೀಯ ಅಲ್ಪಸಂಖ್ಯಾತ ಸಂಸ್ಥೆಗಳಿಗೆ ಭೇಟಿ ನೀಡಿ ನಂತರ ಬೆಂಗಳೂರಿಗೆ ತೆರಳುವರು.

20 ಕಾಡು ಹಂದಿಗಳ ರಕ್ಷಣೆ: ಒಬ್ಬನ ಬಂಧನ

ಬಾಗೇಪಲ್ಲಿ: ತಾಲೂಕಿನ ಪುಟ್ಟಪರ್ತಿ ಮತ್ತು ಗುಡಿಬಂಡೆ ತಾಲೂಕಿನ ಕಡೇಹಳ್ಳಿ ಗ್ರಾಮಗಳ ಸರಹದ್ದಿನಲ್ಲಿ ಕೆಲವು ವ್ಯಕ್ತಿಗಳು ಅಕ್ರಮವಾಗಿ ಕಾಡುಹಂದಿಗಳನ್ನು ಭೇಟೆಯಾಡಿ, ಸಾಗಾಟ ಮಾಡುತ್ತಿದ್ದಾರೆ ಎಂಬ ಮಾಹಿತಿ ಆಧರಿಸಿ ಅರಣ್ಯ ಇಲಾಖೆ ಸಿಬ್ಬಂದಿ ದಾಳಿ ನಡೆಸಿ ಬೊಲೆರೋ ವಾಹನ ಮತ್ತು ಆರೋಪಿ ನವೀನ್ ಎಂಬ ವ್ಯಕ್ತಿಯನ್ನು ಬಂಧಿಸಿದ್ದಾರೆ. ತಾಲೂಕಿನ ಪುಟ್ಟಪರ್ತಿ ಮತ್ತು ಗುಡಿಬಂಡೆ ತಾಲೂಕಿನ ಕಡೇಹಳ್ಳಿ ಗ್ರಾಮಗಳ ಸರಹದ್ದಿನಲ್ಲಿ ಕೆಲವು ವ್ಯಕ್ತಿಗಳು ಅಕ್ರಮವಾಗಿ ಕಾಡುಹಂದಿಗಳನ್ನು ಭೇಟೆಯಾಡಿ,ಸಾಗಾಟ ಮಾಡುತ್ತಿದ್ದಾರೆ ಎಂಬ ಖಚಿತ ಮಾಹಿತಿಯ ಮೇರೆಗೆ ಪಾತಪಾಳ್ಯ ಉಪ ವಲಯ ಅರಣ್ಯಾಧಿಕಾರಿಗಳು ಬೊಲೆರೋ ವಾಹನವನ್ನು ಹಿಂಬಾಲಿಸಿ ಕೊಂಡು ಹೋಗಿ ಹಿಡಿದಿರುತ್ತಾರೆ. ಈ ಬಗ್ಗೆ ಭಾನುವಾರ ಬಾಗೇಪಲ್ಲಿ ಅರಣ್ಯ ವಲಯಾಧಿಕಾರಿ ಜಿ. ವಾಸುದೇವ್ ಮೂರ್ತಿ ಮಾಹಿತಿ ನೀಡಿದ್ದಾರೆ. ಈ ದಾಳಿಯಲ್ಲಿ ನವೀನ್ ಎಂಬ ಆರೋಪಿಯನ್ನು ವಶಕ್ಕೆ ಪಡೆಯಲಾಗಿದೆ. ಇದೇ ವೇಳೆ 9 ಜೀವಂತ ಕಾಡುಹಂದಿ ಮತ್ತು 11 ಮೃತಪಟ್ಟ ಕಾಡು ಹಂದಿಗಳನ್ನು ವಶಕ್ಕೆ ಪಡೆಯಲಾಗಿದೆ. ಈ ಪ್ರಕರಣದ ಆರೋಪಿಯನ್ನು ನ್ಯಾಯಾಧೀಶರ ಮುಂದೆ ಹಾಜರು ಪಡಿಸಲಾಗುತ್ತದೆ. ನ್ಯಾಯಾಧೀಶರ ತೀರ್ಮಾನ, ಸೂಚನೆಗಳಂತೆ ಕ್ರಮ ಕೈಗೊಳ್ಳಲಾಗುವುದು ಎಂದು ಜಿ.ವಾಸುದೇವ್ ಮೂರ್ತಿ ತಿಳಿಸಿದರು.

ಹಂದಿಜೋಗಿ ಸಮುದಾಯದ ಕುಂದುಕೊರತೆ ಆಲಿಕೆ

ಅಲೆಮಾರಿ ಅಭಿವೃದ್ಧಿ ನಿಗಮದ ಅಧ್ಯಕ್ಷ ಜಿ. ಪಲ್ಲವಿ ಅವರು ಹಂದಿಜೋಗಿ ಸಮುದಾಯದ ಮುಖಂಡರೊಂದಿಗೆ ಕುಂದುಕೊರತೆ ಸಭೆ ನಡೆಸಿದರು.

ಚಾಮರಾಜನಗರ: ಕರ್ನಾಟಕ ಪರಿಶಿಷ್ಟ ಜಾತಿ ಮತ್ತು ಪರಿಶಿಷ್ಟ ಪಂಗಡಗಳ ಅಲೆಮಾರಿ ಅಭಿವೃದ್ಧಿ ನಿಗಮದ ಅಧ್ಯಕ್ಷ ಜಿ.ಪಲ್ಲವಿ ಅವರು ಬಿ. ಮಲ್ಲಯ್ಯನಪುರದಲ್ಲಿ ಹಂದಿಜೋಗಿ ಸಮುದಾಯ ಜನರಿಂದ ಕುಂದುಕೊರತೆ, ಸಮಸ್ಯೆಗಳನ್ನು ಆಲಿಸಿದರು.

ಚಾಮರಾಜನಗರ ತಾಲೂಕಿನ ಬಿ.ಮಲ್ಲಯ್ಯನ ಪುರ ಗ್ರಾಮದ ಬಳಿ ಇಂದು ಹಂದಿಜೋಗಿ ಸಮುದಾಯದ ಕುಟುಂಬಗಳು ವಾಸಿಸುವ ಸ್ಥಳ ವೀಕ್ಷಣೆ ಮಾಡಿದ ಅಲೆಮಾರಿ ಅಭಿವೃದ್ಧಿ ನಿಗಮದ ಅಧ್ಯಕ್ಷರಾದ ಜಿ. ಪಲ್ಲವಿ ಅವರು ಬಳಿಕ ಸಮುದಾಯದ ಮುಖಂಡರೊಂದಿಗೆ ಕುಂದುಕೊರತೆ ಸಭೆ ನಡೆಸಿದರು.

ಸಭೆಯಲ್ಲಿ ಹಂದಿಜೋಗಿ ಸಮುದಾಯದ ಮುಖಂಡರು ಮಾತನಾಡಿ ಮಲ್ಲಯ್ಯನಪುರದ ಹೊರಭಾಗದಲ್ಲಿ 15 ಹಂದಿಜೋಗಿ ಸಮುದಾಯದ ಕುಟುಂಬಗಳು ವಾಸಿಸುತ್ತಿದ್ದು, ಮಲಯ್ಯನಪುರದಿಂದ ಇಲ್ಲಿಗೆ ಸಂಪರ್ಕಿಸುವ ರಸ್ತೆ ತಂಬಾ ದುಸ್ಥಿತಿಯಲ್ಲಿದೆ. ಸುತ್ತಲಿನ ಗ್ರಾಮಗಳಿಗೆ, ಪಟ್ಟಣಗಳಿಗೆ ಒಡಾಡಲು ಸಮುದಾಯದ ಜನರು ಸರಿಯಾದ ರಸ್ತೆ ವ್ಯವಸ್ಥೆ ಇಲ್ಲ, ಸಮುದಾಯ ಮುಕ್ಕಡಹಳ್ಳಿ ಗ್ರಾಮ ಪಂಚಾಯಿತಿ ವ್ಯಾಪ್ತಿಯಲ್ಲಿದ್ದು, ಪಂಚಾಯಿತಿಯಿಂದ ಸರಕಾರದ ಸೌಲಭ್ಯಗಳು ಸಮರ್ಪಕವಾಗಿ ತಲುಪುತ್ತಿಲ್ಲ ಎಂದರು.

ಅಲ್ಲದೆ ಗ್ರಾಮಕ್ಕೆ ಸ್ಮಶಾನ ಭೂಮಿ ಒತ್ತುವರಿಯಾಗಿದೆ. ಜಿಲ್ಲಾಮಟ್ಟದ ಸಮುದಾಯ ಭವನದ ಅಗತ್ಯವಿದೆ. ಶೌಚಾಲಯಗಳ ಸಮಸ್ಯೆ ಇದೆ. ಮನೆಗಳ ಹಕ್ಕು ಪತ್ರಗಳನ್ನು ಕೊಡಿಸಿಕೊಡಬೇಕು. ಕೆಲ ಬಡ ಕುಟುಂಬಗಳಿಗೆ ನಿವೇಶನ ಅವಶ್ಯವಿದೆ, ಗ್ರಾಮದ ಹೆಸರಿನ ನಾಮಫಲಕ ಹಾಕಬೇಕು ಎಂಬುದು ಸೇರಿದಂತೆ ಹಲವಾರು ಸಮಸ್ಯೆಗಳನ್ನು ನಿಗಮದ ಅಧ್ಯಕ್ಷರ ಗಮನಕ್ಕೆ ಗಮನಕ್ಕೆ ತಂದರು.

ಸಮಸ್ಯೆಗಳನ್ನು ಆಲಿಸಿ ಮಾತನಾಡಿದ ಅಲೆಮಾರಿ ಅಭಿವೃದ್ಧಿ ನಿಗಮದ ಅಧ್ಯಕ್ಷರಾದ ಜಿ. ಪಲ್ಲವಿ ಅವರು ಯಾವುದೇ ಸರಕಾರಿ ಕಾರ್ಯಕ್ರಮಗಳನ್ನು ಪ್ರಾಮಾಣಿಕವಾಗಿ ಜಾರಿ ಮಾಡುವುದು, ಸೌಲಭ್ಯಗಳನ್ನು ನಿಗದಿತ ಕಾಲಮಿತಿಯಲ್ಲಿ ಸಮುದಾಯದ ಜನರಿಗೆ ತಲುಪಿಸುವುದು ಸಂಬಂಧಪಟ್ಟ ಗ್ರಾಮ ಪಂಚಾಯಿತಿಗಳ ಅದ್ಯ ಕರ್ತವ್ಯವಾಗಿದೆ. ಆಯಾ ಗ್ರಾಮ ಪಂಚಾಯಿತಿ ಜನಪ್ರತಿನಿಧಿಗಳನ್ನು ವಿಶ್ವಾಸಕ್ಕೆ ತೆಗೆದುಕೊಂಡು ಅಲೆಮಾರಿ ಸಮುದಾಯಗಳ ಸಮುದಾಯಗಳ ಅಭಿವೃದ್ಧಿಗೆ ಬದ್ದರಾಗಬೇಕು ಎಂದು ಅಧಿಕಾರಿಗಳಿಗೆ ಸೂಚಿಸಿದರು.

ಮುಕ್ಕಡಹಳ್ಳಿ ಗ್ರಾಮ ಪಂಚಾಯಿತಿ ಸದಸ್ಯರಾದ ಶಿವಣ್ಣನಾಯ್ಕ, ಚಾಮರಾಜನಗರ ತಾಲೂಕು ತಹಸೀಲ್ದಾರ್ ಗಿರಿಜ, ನಗರಸಭೆ ಪೌರಾಯುಕ್ತರಾದ ಎಸ್.ವಿ. ರಾಮದಾಸ್, ತಾಲೂಕು ಪಂಚಾಯಿತಿ ಕಾರ್ಯನಿರ್ವಾಹಕ ಅಧಿಕಾರಿ ಶ್ರೀಕಂಠೇರಾಜೇ ಅರಸ್, ತಾಲೂಕು ಸಮಾಜ ಕಲ್ಯಾಣಾಧಿಕಾರಿ ನಂಜುಂಡೇಗೌಡ, ಪಂಚಾಯಿತಿ ಅಭಿವೃದ್ಧಿ ಅಧಿಕಾರಿ ಶೃತಿ, ಕಾರ್ಯದರ್ಶಿ ಪ್ರಕಾಶ್, ಮುಖಂಡರಾದ ರಾಜೇಂದ್ರಕುಮಾರ್, ಶಿವಕುಮಾರ್, ಇತರರು ಇದೇ ವೇಳೆ ಇದ್ದರು.

ಎಸ್ಸಿ ಸಮೀಕ್ಷೆಗೆ ಮಾದಿಗ ಎಂದೇ ನಮೂದಿಸಿ

ಜನ ಜಾಗೃತಿ ಸಭೆಯಲ್ಲಿ ಪಾಲನಹಳ್ಳಿ ಮಠದ ಸಿದ್ದರಾಜು ಸ್ವಾಮೀಜಿ ಅವರು ಮಾತನಾಡಿದರು.

ನೆಲಮಂಗಲ : ಮೇ 5 ರಿಂದ 17ರವರೆಗೆ ಮನೆ ಮನೆಗೆ ಭೇಟಿ ನೀಡಿ ನಡೆಸಲಿರುವ ಒಳಮೀಸಲಾತಿ ಸಮೀಕ್ಷೆ ಸಂದರ್ಭದಲ್ಲಿ ಪರಿಶಿಷ್ಟ ಜಾತಿಯಲ್ಲಿ ಬರುವ ಎಲ್ಲರೂ ಮಾದಿಗರು ಎಂದು ಬರೆಯಿಸಬೇಕು ಎಂದು ಪಾಲನಹಳ್ಳಿ ಮಠದ ಸಿದ್ದರಾಜು ಸ್ವಾಮೀಜಿ ಹೇಳಿದರು.

ಸೋಲೂರು ಹೋಬಳಿ ಪಾಲನಹಳ್ಳಿ ಮಠದಲ್ಲಿ ದಲಿತ ಸಂಘರ್ಷ ಸಮಿತಿ ವತಿಯಿಂದ ನಡೆದ ಜನ ಜಾಗೃತಿ ಸಭೆಯಲ್ಲಿ ಮಾತನಾಡಿದರು. ಸಾಮಾಜಿಕವಾಗಿ ಶೈಕ್ಷಣಿಕವಾಗಿ ಹಾಗೂ ಆರ್ಥಿಕವಾಗಿ ಮಾದಿಗ ಸಮುದಾಯ ಸಾಕಷ್ಟು ಅವಕಾಶ ವಂಚಿತವಾಗಿದೆ. ಇದನ್ನು ಸರಿಪಡಿಸಲು ವೈಜ್ಞಾನಿಕವಾಗಿ ಸಮೀಕ್ಷೆ ನಡೆಸಿ ಒಳಮೀಸಲಾತಿ ಕಲ್ಪಿಸಲು ಸರಕಾರ ಮುಂದಾಗಿದೆ. ಹಿಂದೆ ಮಾಡಿರುವ ತಪ್ಪುಗಳನ್ನು ಈಗಲೂ ಮಾಡದೇ ತಮ್ಮ ಮಾದಿಗ ಜಾತಿಯನ್ನು ನಿಖರವಾಗಿ ಬರೆಸಬೇಕು. ಇದರಿಂದ ಮಾದಿಗ ಸಮುದಾಯಕ್ಕೆ ದೊರೆಯಬೇಕಿರುವ ಸವಲತ್ತು, ರಾಜಕೀಯ ಪ್ರಾತಿನಿಧ್ಯ ಪಡೆಯಲು ಸಹಕಾರಿ ಆಗಲಿದೆ ಎಂದರು.

ರಾಜ್ಯ ಬಿಜೆಪಿ ವಕ್ತಾರ ವೆಂಕಟೇಶ್ ದೊಡ್ಡೇರಿ ಮಾ ತನಾಡಿ, ಅಧಿಕಾರಿಗಳು.ಶಿಕ್ಷಕರು ಮನೆ ಮನೆಗೆ ಭೇಟಿ ಕೊಟ್ಟು ಸಮೀಕ್ಷೆ ನಡೆಸುತ್ತಾರೆ. ರಾಜಕೀಯವಾಗಿ ಶೈಕ್ಷಣಿಕವಾಗಿ ಹಿಂದುಳಿದಿರುವ ಮಾದಿಗರು ಸಮೀಕ್ಷೆ ವೇಳೆ ಮಾದಿಗ ಎಂದೇ ಬರೆಯಿಸಬೇಕು. 35 ಲಕ್ಷಕ್ಕೂ ಹೆಚ್ಚು ಜನಸಂಖ್ಯೆ ಮಾದಿಗ ಸಮುದಾಯ ಹೊಂದಿದೆ ಎಂದರು. ಸಂಘಟನಾ ಸಂಚಾಲಕ ವೆಂಕಟೇಶ್, ಸಂಚಾಲಕ ಬರಧಿ, ಮುಖಂಡರಾದ ವೀರಣ್ಣ, ಮಾಗಡಿ ಪುರಸಭಾ ಸದಸ್ಯ ರಂಗಹನುಮಯ್ಯ, ಮಾಡಬಾಳ್ ಜಯರಾಮ್, ರವಿಕುಮಾರ್, ಕನಕೇನಹಳ್ಳಿ ಕೃಷ್ಣಪ್ಪ, ಶಿವಶಂಕರ್, ಬಸವರಾಜು ಇದ್ದರು.

ವಾಹನ ದಾಖಲೆ ಸಲ್ಲಿಕೆ 15 ದಿನಗಳ ಗಡುವು

ತುಮಕೂರು: ತಿಪಟೂರು ನಗರ ಪೊಲೀಸ್ ಠಾಣೆ ವ್ಯಾಪ್ತಿಯಲ್ಲಿ ವಾರಸುದಾರರಿಲ್ಲದೆ ನಿಲ್ಲಿಸಿರುವ ಬೈಕು, ಕಾರು, ಒಟ್ಟು 11 ವಾಹನಗಳನ್ನು ವಶಪಡಿಸಿಕೊಂಡಿದ್ದು, ವಾಹನ ಮಾಲೀಕರು ಅಗತ್ಯ ದಾಖಲೆಗಳನ್ನು ಸಲ್ಲಿಸಿ ಹಿಂಪಡೆ ಯಲು 15 ದಿನಗಳ ಗಡುವು ನೀಡಲಾಗಿದೆ. ತಿಪಟೂರು ಜೆ.ಎಂ.ಎಫ್.ಸಿ. ನ್ಯಾಯಾಲಯಕ್ಕೆ ಸಲ್ಲಿಸಿ ವಾಹನಗಳನ್ನು ಪಡೆಯಬಹುದು. ಇಲ್ಲವಾದಲ್ಲಿ ಮುಂದಿನ ಕ್ರಮಕ್ಕಾಗಿ ನ್ಯಾಯಾಲಯಕ್ಕೆ ಹಾಜರುಪಡಿ ಸಲಾಗುವುದು ಎಂದು ಪೊಲೀಸ್ ಇನ್ಸ್‌ಪೆಕ್ಟರ್ ತಿಳಿಸಿದ್ದಾರೆ.

ಸಮಾಚಾರ ಸಣ್ಣದಲ್ಲ

ಆಕ್ಷೇಪಾರ್ಹ ಪೋಸ್ಟ್: ದೂರು ದಾಖಲು

ಮಂಗಳೂರು: ಸುಹಾಸ್ ಶೆಟ್ಟಿ ಕೊಲೆ ಪ್ರಕರಣಕ್ಕೆ ಸಂಬಂಧಿಸಿದಂತೆ ಕಾಂಗ್ರೆಸ್ ನಾಯಕರ ಬಗ್ಗೆ ಆಕ್ಷೇಪಾರ್ಹ ಪೋಸ್ಟ್ ಮಾಡಿರುವ ಶಾಸಕ ಹರೀಶ್ ಪೂಂಜಾ, ಬಿಜೆಪಿ ಕಾರ್ಯಕರ್ತ ವಿಕಾಸ್.ಪಿ ವಿರುದ್ಧ ಜಿಲ್ಲಾ ಕಾಂಗ್ರೆಸ್ ಪೊಲೀಸ್ ಕಮಿಷನರ್‌ಗೆ ಸೋಮವಾರ ದೂರು ನೀಡಿದೆ. ದ.ಕ.ಜಿಲ್ಲಾ ಕಾಂಗ್ರೆಸ್ ಅಧ್ಯಕ್ಷರ ಪರವಾಗಿ ಎನ್.ಎಸ್.ಯು.ಐ ಜಿಲ್ಲಾಧ್ಯಕ್ಷ ಸುಹಾನ್ ಆಳ್ವ ಪೊಲೀಸ್ ಕಮಿಷನರ್ ಅನುಪಮ್ ಅಗರ್ವಾಲ್‌ಗೆ ದೂರು ನೀಡಿದರು. ''ಶಾಸಕ ಹರೀಶ್ ಪೂಂಜಾ, ಬಿಜೆಪಿ ಕಾರ್ಯಕರ್ತ ವಿಕಾಸ್.ಪಿ ಎಂಬವರು ಸುಹಾಸ್ ಶೆಟ್ಟಿ ಕೊಲೆ ಪ್ರಕರಣಕ್ಕೆ ಸಂಬಂಧಿಸಿದಂತೆ ಸಾಮಾಜಿಕ ಜಾಲತಾಣದಲ್ಲಿ ಕಾಂಗ್ರೆಸ್ ನಾಯಕರ ವಿರುದ್ಧ ಸುಳ್ಳು ಸುದ್ದಿ ಹಬ್ಬಿಸಿದ್ದಾರೆ. ಸಮಾಜದಲ್ಲಿ ಶಾಂತಿ ಭಂಗ ಉಂಟು ಮಾಡುವ ಉದ್ದೇಶದಿಂದ ಕೋಮು ಗಲಭೆಗೆ ಪ್ರಚೋದನೆಗೆ ನೀಡಿದ್ದಾರೆ. ಈ ಬಗ್ಗೆ ಗಂಭೀರವಾಗಿ ಪರಿಗಣಿಸಿ ಇಬ್ಬರ ವಿರುದ್ಧ ಕಠಿಣ ಕ್ರಮ ಕೈಗೊಳ್ಳಬೇಕು'' ಎಂದು ಜಿಲ್ಲಾ ಕಾಂಗ್ರೆಸ್ ಅಧ್ಯಕ್ಷ ಕೆ.ಹರೀಶ್ ಕುಮಾರ್ ಪತ್ರದಲ್ಲಿ ಒತ್ತಾಯಿಸಿದ್ದಾರೆ.

ವಿರಾಮ
ಪ್ರತಿ ಭಾನುವಾರ

ಶೆಟ್ಟಿ ಪ್ರಕರಣ: ವಿದೇಶಿ ಹಣ ಬಳಕೆ?

ರೌಡಿಶೀಟರ್ ಆಗಿದ್ದ ಕಾರಣ ಅದೇ ಕಾಯಿದೆಯಲ್ಲಿ ಪ್ರಕರಣ ದಾಖಲಾಗಿದೆ: ಪರಂ

ಬೆಂಗಳೂರು: ರಾಜ್ಯ ರಾಜಕೀಯದಲ್ಲಿ ತೀವ್ರ ವಾಕ್ಸಮರಕ್ಕೆ ಕಾರಣವಾಗಿರುವ ಸುಹಾಸ್ ಶೆಟ್ಟಿ ಹತ್ಯೆಗೆ ವಿದೇಶದಿಂದ ಬಂಡವಾಳ ಬಂದಿರುವ ಅನುಮಾನ ಶುರುವಾಗಿದ್ದು, ಪೊಲೀಸರು ಈ ನಿಟ್ಟಿನಲ್ಲಿ ತನಿಖೆ ಆರಂಭಿಸಿದ್ದಾರೆ.

ಕೊಲೆ ಪ್ರಕರಣದಲ್ಲಿ ಈಗಾಗಲೇ ಬಂಧಿತರಾಗಿರುವ ಎಂಟು ಆರೋಪಿಗಳ ವಿವಿಧ ಬ್ಯಾಂಕ್ ಖಾತೆಗಳ ಪರಿಶೀಲನೆಗೆ ಮುಂದಾಗಿರುವ ಪೊಲೀಸರು, ಸುಹಾಸ್ ಶೆಟ್ಟಿ ಹತ್ಯೆ ಹಿಂದೆ ಅನೇಕ ಕಾಣದ ಕೈಗಳ ಕೈವಾಡ ಶಂಕೆ

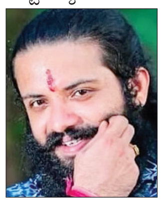

ಹಿನ್ನೆಲೆಯಲ್ಲಿ ಹಣ ಸಹಾಯ ಮಾಡಿರುವ ಅನುಮಾನ ವ್ಯಕ್ತವಾಗಿವೆ. ಕೊಲೆಯಾಗಿರುವ ಫಾಝಿಲ್ ಸಹೋದರ ಆದಿಲ್ ಆರೋಪಿಗಳಿಗೆ 5 ಲಕ್ಷ ರು. ಸುಪಾರಿ ಕೊಟ್ಟಿರುವುದಲ್ಲದೇ ವಿವಿಧ ಮೂಲಗಳಿಂದ ಆರೋಪಿಗಳಿಗೆ ಹಣ ಬಂದಿರುವ ಶಂಕೆ ವ್ಯಕ್ತವಾಗಿದೆ.

ಹಿಂದೂ ಕಾರ್ಯಕರ್ತ ಸುಹಾಸ್ ಶೆಟ್ಟಿ ಕೊಲೆಗೆ ಆರೋಪಿಗಳು ಮೂರು ತಿಂಗಳ ಹಿಂದೆಯೇ ಸ್ಕೆಚ್ ಹಾಕಿದ್ದರು ಎಂಬುವುದನ್ನು ಪೊಲೀಸರು ಪತ್ತೆಹಚ್ಚಿದ್ದು, ಕಳೆದ ಜನವರಿಯಲ್ಲಿ ಸ್ವಾನ್ ತಂಡಕ್ಕೆ ಆದಿಲ್ ಮೂರು ಲಕ್ಷ ಹಣ ಕೊಟ್ಟಿದ್ದ. ಆದ್ದರಿಂದ ಆ ಹಣದಿಂದ ಒಂದು ಪಿಕಪ್ ವಾಹನ ಮತ್ತು ಶಿಫ್ಟ್ ಕಾರನ್ನು ಬಾಡಿಗೆಗೆ ಹಂತಕರು ಪಡೆದುಕೊಂಡು ಆ ವಾಹನಗಳಿಂದಲೇ ಸುಹಾಸ್ ಶೆಟ್ಟಿ ಕೊಲೆ ಮಾಡಲು ಸಂಚು ರೂಪಿಸಿದ್ದ ಬಗ್ಗೆ ವಿವರಗಳು ಲಭ್ಯವಾಗಿವೆ.

ಎಲ್ಲ ಆಯಾಮದಲ್ಲಿಯೂ ತನಿಖೆ: ಇನ್ನು ಕೊಲೆ ಸುಪಾರಿಗೆ ವಿದೇಶದಿಂದ ಹಣ ಬಂದಿರುವ ವಿಷಯಕ್ಕೆ ಸಂಬಂಧಿಸಿದಂತೆ ಪ್ರತಿಕ್ರಿಯಿಸಿರುವ ಗೃಹ ಸಚಿವ ಡಾ.ಜಿ. ಪರಮೇಶ್ವರ, ಸುಹಾಸ್ ಹತ್ಯೆ ಸುಪಾರಿಗೆ ವಿದೇಶದಿಂದ ಹಣ ನೀಡಿದ್ದರು ಎಂಬ ಆರೋಪವು ಪ್ರಕರಣದ ತನಿಖೆ ಸಂಪೂರ್ಣವಾದ ಬಳಿಕ ಸತ್ಯಾಂಶ ಗೊತ್ತಾಗಲಿದೆ. ಪ್ರಕರಣಕ್ಕೆ ಸಂಬಂಧಿಸಿದಂತೆ ಒಬ್ಬೊಬ್ಬರು ಒಂದೊಂದು ಹೇಳಿಕೆ ನೀಡುತ್ತಿದ್ದಾರೆ.

ಜನಪ್ರತಿನಿಧಿಗಳಿಗೆ ರಕ್ಷಣೆ ಇಲ್ಲ: ಬಿ.ವೈ. ವಿಜಯೇಂದ್ರ

ಕರಾವಳಿ ಪ್ರದೇಶದಲ್ಲಿ ಜನಪ್ರತಿನಿಧಿಗಳಿಗೇ ರಕ್ಷಣೆ ಇಲ್ಲದ ಪರಿಸ್ಥಿತಿ ನಿರ್ಮಾಣವಾಗುತ್ತಿದೆ. ಪೊಲೀಸರ ನಡೆ, ಸರಕಾರದ ಧೋರಣೆ ಇದೇ ರೀತಿ ಮುಂದುವರೆದರೆ ಬಿಜೆಪಿಯ ಜನಪರವಾದ ಹೋರಾಟ ಮತ್ತಷ್ಟು ತೀವ್ರ ಸ್ವರೂಪ ಪಡೆಯಲಿದೆ ಎಂದು ಸರಕಾರಕ್ಕೆ ಬಿಜೆಪಿ ರಾಜ್ಯಾಧ್ಯಕ್ಷ ಬಿ.ವೈ ವಿಜಯೇಂದ್ರ ಎಚ್ಚರಿಕೆ ಕೊಟ್ಟಿದ್ದಾರೆ. ಬೆಳ್ತಂಗಡಿ ಶಾಸಕ ಹರೀಶ್ ಪೂಂಜಾ ಅವರು ತೆಕ್ಕಾರು ಗೋಪಾಲಕೃಷ್ಣ ದೇವಸ್ಥಾನ ಹಾಗೂ ಬ್ರಹ್ಮಕಲಶೋತ್ಸವದ ಕುರಿತು ಭಾವುಕವಾಗಿ ಮಾತನಾಡಿರುವುದನ್ನೇ ಆಧರಿಸಿ ನೀಡಲಾಗಿರುವ ದೂರಿಗೆ ಎಫ್‌ಐಆರ್ ದಾಖಲಿಸಲಾಗಿದೆ. ಈ ಮೂಲಕ ಸರಕಾರ ಯಾರ ಪರವಿದೆ ಎನ್ನುವುದು ಸ್ಪಷ್ಟವಾಗುತ್ತಿದೆ ಎಂದು ಆಕ್ರೋಶ ವ್ಯಕ್ತಪಡಿಸಿದ್ದಾರೆ.

ರೌಡಿಶೀಟರ್ ಅಂತ ಹೇಳಿ ಕೆಟಗೆರಿಯಲ್ಲಿ ಪೊಲೀಸ್ ಠಾಣೆಯಲ್ಲಿ ರಿಜಿಸ್ಟರ್ ಆಗಿದ್ದರೆ ಕರೆಯಬಹುದಲ್ಲವೇ? ಆತ ಯಾವ ಪಕ್ಷದಲ್ಲಿದ್ದರೂ, ರೌಡಿಶೀಟರ್ ಸಂಬಂಧಪಟ್ಟ ಸೆಕ್ಷನ್ ಇದ್ದರೆ ಅಂತವರನ್ನು ಯಾರು ಬೇಕಾದರು ಕರೆಯಬಹುದು. ಕಾನೂನು ಕರೆಯುತ್ತದೆ ಎಂದಾದರೆ, ನಾವು, ನೀವು ಕರೆಯುವುದರಲ್ಲಿ ತಪ್ಪೇನು?

- ಡಾ.ಜಿ. ಪರಮೇಶ್ವರ ಗೃಹ ಸಚಿವ

ತನಿಖೆಯ ಬಳಿಕ ಎಲ್ಲವೂ ಹೊರಬರಲಿದೆ. ಕೊಲೆಗೆ ಯಾರು ಸುಪಾರಿ ಕೊಟ್ಟಿದ್ದರು. ಕೊಟ್ಟಿಲ್ಲವೇ? ಒಂದು ವೇಳೆ ಕೊಟ್ಟಿದ್ದರೆ, ಎಷ್ಟು ಹಣ ನೀಡಿದ್ದರು ಎಂಬುದು ಗೊತ್ತಾಗಲಿದೆ. ತನಿಖೆಗೂ ಮೊದಲು ಊಹೆ ಮಾಡಲು ಬರುವುದಿಲ್ಲ ಎಂದು ಸ್ಪಷ್ಟಪಡಿಸಿದರು.

ದ್ವೇಷ ರಾಜಕಾರಣದ ಬಗ್ಗೆ ಮಾಹಿತಿ ಇಲ್ಲ: ಹರೀಶ್ ಪೂಜಾ ವಿರುದ್ಧ ದಾಖಲಾಗಿರುವ ಪ್ರಕರಣದ ಕುರಿತು ಬಿಜೆಪಿ ಆರೋಪಗಳಿಗೆ ಪ್ರತಿಕ್ರಿಯಿಸಿ, ದ್ವೇಷ ರಾಜಕಾರಣದ ಬಗ್ಗೆ ನನಗೆ ಹೆಚ್ಚು ಮಾಹಿತಿ ಇಲ್ಲ. ಶಾಸಕ ಹರೀಶ್ ಪೂಂಜಾ ಪ್ರಚೋಧನಾತ್ಮಕ ಹೇಳಿಕೆ ಕೊಟ್ಟಿದ್ದರೆ, ಆ ಹೇಳಿಕೆಯನ್ನು ಪೊಲೀಸರು ಕಾನೂನಾತ್ಮಕವಾಗಿ ಪರಿಶೀಲಿಸಿ ಸೆಕ್ಷನ್‌ಗಳನ್ನು ಹಾಕಿರುತ್ತಾರೆ. ಸುಮ್ಮನೇ ಶಾಸಕರ ಮೇಲೆ ಎಫ್‌ಐಆರ್ ಹಾಕಲು ಬರುವುದಿಲ್ಲ. ಅವರ ಹೇಳಿಕೆಯಲ್ಲಿನ ಅಂಶಗಳು ಕಾನೂನಿಗೆ ವಿರುದ್ಧವಾಗಿದ್ದರೆ ಎಫ್‌ಐಆರ್‌ಗೂ ಮೊದಲು ಪರಿಶೀಲಿಸುತ್ತಾರೆ ಎಂದು ಡಾ.ಜಿ. ಪರಮೇಶ್ವರ ಸ್ಪಷ್ಟಪಡಿಸಿದರು.

ಕೆಎಎಸ್ ಪ್ರಶ್ನೆಪತ್ರಿಕೆ ಮತ್ತೆ ಸೋರಿಕೆ?

← ಮೊದಲಪುಟದಿಂದ

ಮೇಲ್ವಿಚಾರಕರು ಪರೀಕ್ಷಾ ಕೊಠಡಿಗೆ ತಂದ ಪ್ರಶ್ನೆ ಪತ್ರಿಕೆಯ ಒಳಗಿನ ಕವರ್ ಕೂಡ ಹರಿದಿತ್ತು ಎಂದು ಅಭ್ಯರ್ಥಿಗಳು ಆರೋಪಿಸಿದ್ದಾರೆ. ಈ ಘಟನೆ ಬಿಬಿಎಂಪಿ ಪಿಯು ಕಾಲೇಜಿನ ಕೊಠಡಿ ಸಂಖ್ಯೆ 04 ಮತ್ತು 06ರಲ್ಲಿ ನಡೆದಿದ್ದು, ಅಭ್ಯರ್ಥಿಗಳು ತೀವ್ರ ಆಕ್ಷೇಪ ವ್ಯಕ್ತಪಡಿಸಿದ್ದಾರೆ.

ಅಭ್ಯರ್ಥಿಗಳ ಪ್ರಕಾರ, ಪರೀಕ್ಷಾ ನಿಯಮಾವಳಿಗಳ ಅನುಸಾರ, ಪ್ರಶ್ನೆ ಪತ್ರಿಕೆಯ ಸೀಲ್ ಅನ್ನು ಅಭ್ಯರ್ಥಿಗಳ ಸಮಕ್ಷಮ ಮಾತ್ರ ತೆರೆಯಬೇಕು. ಆದರೆ, ಈ ಬಾರಿ ಮೇಲ್ವಿಚಾರಕರು ಮೊದಲೇ ಸೀಲ್ ತೆರೆದ ಬಂಡಲ್ ಅನ್ನು ತಂದಿದ್ದಾರೆ. ನೀವು ಪರೀಕ್ಷಾ ಕೊಠಡಿಗೆ ತರುವ ಮುನ್ನವೇ ಪ್ರಶ್ನೆ ಪತ್ರಿಕೆಯನ್ನು ತೆರೆದಿದ್ದೀರಿ. ಇದಕ್ಕೆ ಅಭ್ಯರ್ಥಿಗಳ ಸಹಿ ಇಲ್ಲದೇ ತೆರೆಯಲು ಅವಕಾಶವಿಲ್ಲವಲ್ಲ? ಎಂದು ಅಭ್ಯರ್ಥಿಗಳು ಪ್ರಶ್ನಿಸಿದ್ದಾರೆ. ಕೆಪಿಎಸ್‌ಸಿಯ ಪದೇ ಪದೇ ಎಡವಟ್ಟುಗಳಿಂದ ನಮ್ಮ ಜೀವನವೇ ಹಾಳಾಗುತ್ತಿದೆ ಎಂದು ಅಭ್ಯರ್ಥಿಗಳು ಆಕ್ರೋಶ ವ್ಯಕ್ತಪಡಿಸಿದ್ದಾರೆ.

ಕೆಪಿಎಸ್‌ಸಿ ನಿಯಮಾವಳಿಗಳ ಪ್ರಕಾರ, ಪ್ರಶ್ನೆ ಪತ್ರಿಕೆಗಳು ಎರಡು ಅಥವಾ ಮೂರು ಸೀಲ್ ಕವರ್‌ಗಳಲ್ಲಿ ಇರಬೇಕು. ಆದರೆ, ಈ ಬಾರಿಯ ಪ್ರಬಂಧ ಪರೀಕ್ಷೆಯ ಬಂಡಲ್‌ನ ಹೊರಗಿನ ಕವರ್ ಮಾತ್ರ ಮುಚ್ಚಿತ್ತು. ಆದರೆ ಒಳಗಿನ ಕವರ್ ಹರಿದಿತ್ತು. ಇದರಿಂದಾಗಿ ಪರೀಕ್ಷೆಯ ವಿಶ್ವಾಸಾರ್ಹತೆಯ ಮೇಲೆ ಅನುಮಾನ ವ್ಯಕ್ತವಾಗಿದೆ. ಪರೀಕ್ಷೆಯು ಮೂಲತಃ ಮಾರ್ಚ್-ಏಪ್ರಿಲ್‌ನಲ್ಲಿ ನಡೆಯಬೇಕಿತ್ತು, ಆದರೆ ಮೇ 03ರಂದು ಅರ್ಹತಾ ಪರೀಕ್ಷೆ ನಡೆದಿತ್ತು. ಇಂದಿನ ಪ್ರಬಂಧ ಪರೀಕ್ಷೆಯಲ್ಲಿ ಕೇವಲ ಎರಡು ಪ್ರಶ್ನೆಗಳನ್ನು ಒಳಗೊಂಡಿತ್ತು, ಆದರೆ ಸೀಲ್ ತೆರೆಯುವ ಎಡವಟ್ಟಿನಿಂದ ಗೊಂದಲ ಉಂಟಾಗಿದೆ.

ಸೋನು ನಿಗಮ್‌ಗೆ ಕನ್ನಡ ಚಿತ್ರರಂಗ ಬಹಿಷ್ಕಾರ

← ಮೊದಲಪುಟದಿಂದ

ಈ ಮೂಲಕ ದುರ್ವರ್ತನೆ ತೋರಿಸಿದ ಗಾಯಕ ಸೋನು ನಿಗಮ್ ವಿರುದ್ಧ ಕನ್ನಡ ಚಿತ್ರರಂಗದಲ್ಲಿಯೂ ಆಕ್ರೋಶ ವ್ಯಕ್ತವಾಗಿದ್ದು, ಚಲನಚಿತ್ರ ವಾಣಿಜ್ಯ ಮಂಡಳಿಯಿಂದ ಸಭೆ ನಡೆಸಲಾಯಿತು. ಈ ಸಭೆಯಲ್ಲಿ ಗಾಯಕ ಸೋನು ನಿಗಮ್ಮನ್ನು ಕನ್ನಡ ಚಿತ್ರರಂಗದಿಂದ ನಿಷೇಧಿಸುವ ಮುನ್ನ ಅಸಹಕಾರ ನಿರ್ಣಯ ಕೈಗೊಳ್ಳಲಾಗಿದೆ. ಗಾಯಕ ಸೋನು ನಿಗಮ್ ವಿವಾದಾತ್ಮಕ ಹೇಳಿಕೆ ವಿಚಾರದ ಬಗ್ಗೆ ಕರ್ನಾಟಕ ಚಲನಚಿತ್ರ ವಾಣಿಜ್ಯ ಮಂಡಳಿ ಗಂಭೀರವಾಗಿ ಕ್ರಮ ಜರುಗಿಸುವ ಬಗ್ಗೆ ಸಭೆ ನಡೆಸಲಾಯಿತು. ಈ ಸಭೆಯಲ್ಲಿ ಕರ್ನಾಟಕ ಚಲನಚಿತ್ರ ವಾಣಿಜ್ಯ ಮಂಡಳಿ ಅಧ್ಯಕ್ಷ ನರಸಿಂಹಲು, ವಾಣಿಜ್ಯ ಮಂಡಳಿಯ ಕುಮಾರ್, ಸಂಗೀತ ನಿರ್ದೇಶಕ ಧರ್ಮವಿಶ್, ನಿರ್ದೇಶಕರ ಸಂಘದ ಅಧ್ಯಕ್ಷ ವಿಶ್ವನಾಥ್, ಗಾಯಕಿ ಶಮಿತಾ ಮಲ್ನಾಡ್ ಭಾಗಿಯಾಗಿದ್ದರು.

ಸಭೆಯ ಬಳಿಕ ಮಾತನಾಡಿದ ಫಿಲ್ಮ್ ಚೇಂಬರ್ ಅಧ್ಯಕ್ಷ ನರಸಿಂಹಲು, ಪಹಲ್ಗಾಮ್ ಗಲಭೆ ಕುರಿತು ಸೋನು ನಿಗಮ್ ಖಾಸಗಿ ಶಾಲೆಯಲ್ಲಿ ಮಾತನಾಡಿದ್ದಾರೆ. ಪಹಲ್ಗಾಮ್ ವಿಚಾರವನ್ನು ಕನ್ನಡಿಗರಿಗೆ ಹೋಲಿಕೆ ಮಾಡಿದ್ದಾರೆ. ಇದು ಸರಿಯಲ್ಲ. ಮತ್ತೆ ಲೈವ್ ಬಂದು ಅವರ ಮಾತನ್ನು ಸಮರ್ಥಿಸಿಕೊಂಡಿದ್ದಾರೆ. ಈ ಕ್ಷಣದಿಂದಲೇ ಅಸಹಕಾರ ತೋರಿಸಲು ತೀರ್ಮಾನಿಸಲಾಗಿದೆ. ಅವರ ಜತೆಗೆ ಯಾವುದೇ ಚಟುವಟಿಕೆ ಮಾಡಬಾರದು. ಅವರನ್ನು ಕರ್ನಾಟಕ ಇಂಡಸ್ಟ್ರಿಯಿಂದ ಅಸಹಕಾರ ಮಾಡಬೇಕು ಅಂತ ತೀರ್ಮಾನಿಸಲಾಗಿದೆ. ಮುಂದಿನ ದಿನಗಳಲ್ಲಿ ಅವರ ವಿರುದ್ಧ ಯಾವ ರೀತಿ ಕ್ರಮ ತೆಗೆದುಕೊಳ್ಳಬೇಕು ಅಂತ ಚರ್ಚಿಸುತ್ತೇವೆ. ಯಾರು ಕೂಡ ಸಿನಿಮಾಗಳಲ್ಲಿ ಅವರ ಕೈಯಲ್ಲಿ ಹಾಡಿಸಬಾರದು. ಅವರ ಕೈಯಲ್ಲಿ ಲೈವ್ ಕಾರ್ಯಕ್ರಮ ಮಾಡಿಸಬಾರದು ಎಂದು ಹೇಳಿದರು.

ಚಿತ್ರರಂಗದಿಂದ ಬಹಿಷ್ಕಾರ: ಈ ಹೇಳಿಕೆಯ ಬಳಿಕ ಕರ್ನಾಟಕ ಚಲನಚಿತ್ರ ವಾಣಿಜ್ಯ ಮಂಡಳಿ ಗಾಯಕ ಸೋನು ನಿಗಮ್ ಮೇಲೆ ತೀವ್ರ ಕ್ರಮಕ್ಕೆ ಮುಂದಾಗಿದೆ. ಸಂಗೀತ ನಿರ್ದೇಶಕರ ಸಂಘ, ನಿರ್ದೇಶಕರ ಸಂಘ ಹಾಗೂ ನಿರ್ಮಾಪಕರ ಸಂಘದ ಪ್ರತಿನಿಧಿಗಳು ಸೇರಿ ವಿಶೇಷ ಸಭೆಯನ್ನು ನಡೆಸಿ ಈ ತೀರ್ಮಾನ ಕೈಗೊಂಡಿದ್ದಾರೆ. ಸಂಗೀತ ನಿರ್ದೇಶಕ ಸಾಧು ಕೋಕಿಲ, ಹರಿಕೃಷ್ಣ, ಅರ್ಜುನ್ ಜನ್ಯ ಹಾಗೂ ಧರ್ಮ ವಿಶ್ ಈ ಸಭೆಯಲ್ಲಿ ಪಾಲ್ಗೊಂಡಿದ್ದಾರೆ. ಈ ಸಭೆಯಲ್ಲಿ ಸೋನು ನಿಗಮ್ ವಿರುದ್ಧ ಭವಿಷ್ಯದಲ್ಲಿ ಯಾವುದೇ ಚಿತ್ರಗಳಲ್ಲಿ ಅವರು ಹಾಡು ಹಾಡಬಾರದು ಎಂಬ ನಿರ್ಧಾರಕ್ಕೂ ಚರ್ಚೆ ನಡೆಯಿತು. ಆದರೆ, ಇದೀಗ ಕನ್ನಡ ಚಿತ್ರರಂಗದಿಂದ ಅಸಹಾಕಾರ ನಿರ್ಣಯ ಕೈಗೊಳ್ಳಲಾಗಿದೆ.

ಬಂಧನಕ್ಕೆ ಕರವೇ ಒತ್ತಾಯ: ಕಾಶ್ಮೀರದಲ್ಲಿ ಇತ್ತೀಚಿಗೆ ನಡೆದ ಭಯೋತ್ಪಾದನಾ ದಾಳಿಗೆ ಸಂಬಂಧ ಕಲ್ಪಿಸಿ ಕನ್ನಡ ಮತ್ತು ಕನ್ನಡಗರಿಗೆ ಅವಮಾನ ಮಾಡಿರುವ ಗಾಯಕ ಸೋನು ನಿಗಮ್‌ನನ್ನು ಬಂಧಿಸಿ ಕಾನೂನು ಪ್ರಕಾರ ಶಿಕ್ಷೆ ವಿಧಿಸಬೇಕು ಎಂದು ಕರ್ನಾಟಕ ರಕ್ಷಣಾ ವೇದಿಕೆಯ ರಾಜ್ಯಾಧ್ಯಕ್ಷ ನಾರಾಯಣಗೌಡ ರಾಜ್ಯ ಸರಕಾರವನ್ನು ಒತ್ತಾಯಿಸಿದ್ದಾರೆ. ನಗರದ ಸ್ವಾತಂತ್ರ್ಯ ಉದ್ಯಾನದಲ್ಲಿ ಕರ್ನಾಟಕ ರಕ್ಷಣಾ ವೇದಿಕೆ ಬತಿಯಿಂದ ಹಮ್ಮಿಕೊಂಡಡಿದ್ದ ಪ್ರತಿಭಟನೆ ವೇಳೆ ಮಾತನಾಡಿದ ಅವರು, ಕರವೇ ವತಿಯಿಂದ ಸೋನು ನಿಗಮ್ ವಿರುದ್ಧ ಮೊಕದ್ದಮೆ ದಾಖಲಿಸಿದ್ದು, ಆತ ದೇಶದ ಯಾವ ಭಾಗದಲ್ಲಿ ಇದ್ದರೂ ಪೊಲೀಸರು ಕೂಡಲೇ ಆತನನ್ನು ಬಂಧಿಸಿ ಬೆಂಗಳೂರಿಗೆ ಕರೆತರಬೇಕು. ಬೆಂಗಳೂರಿನ ಕಾರ್ಯಕ್ರಮವೊಂದರಲ್ಲಿ ಕಾಶ್ಮೀರದ ಭಯೋತ್ಪಾದನಾ ದಾಳಿಗೆ ಸಂಬಂಧ ಕಲ್ಪಿಸಿ ಮಾತನಾಡುವ ಸೋನು ನಿಗಮ್ ಒಬ್ಬ ಹುಚ್ಚ. ಆತನನ್ನು ಕರ್ನಾಟಕದ ಜೈಲಿನಲ್ಲಿ ಇಟ್ಟು ಕಾನೂನು ಪ್ರಕಾರ ಶಿಕ್ಷೆ ನೀಡಿದರೆ ಆತನಲ್ಲಿ ಅಡಗಿರುವ ಹುಚ್ಚುತನ ಹೊರ ಹೋಗಲಿದೆ ಎಂದು ಕಿಡಿಕಾರಿದ್ದಾರೆ.

ಕ್ಷಮೆಯಾಚಿಸದೆ ಬರೀ ಸಮರ್ಥನೆ ನೀಡಿದ ಸೋನು ನಿಗಮ್: ಭಾಷೆ, ಸಂಸ್ಕೃತಿ, ಸಂಗೀತ, ಸಂಗೀತಗಾರರು, ಈ ರಾಜ್ಯ ಮತ್ತು ಜನರ ಮೇಲೆ ಅಪರೂಪದ ಪ್ರೀತಿ ಹರಿಸಿರುವೆ - ಅದು ನಾನು ಕರ್ನಾಟಕದಲ್ಲಿದ್ದಾಗ ಮಾತ್ರವಲ್ಲ, ನಾನು ಜಗತ್ತಿನ ಎಲ್ಲಿ ಇದ್ದರೂ ಸಹ. ನಿಜ ಹೇಳಬೇಕೆಂದರೆ, ನಾನು ನನ್ನ ಕನ್ನಡ ಹಾಡುಗಳನ್ನು ಹಿಂದಿ ಸೇರಿ ಇತರ ಭಾಷೆಗಳ ಹಾಡುಗಳಿಗಿಂತಲೂ ಹೆಚ್ಚು ಗೌರವದಿಂದ ನೋಡಿದ್ದೇನೆ. ಈ ಮಾತಿಗೆ ಸಾಕ್ಷಿಯಾಗಿ ನೂರಾರು ವಿಡಿಯೊಗಳು ಸಾಮಾಜಿಕ ಮಾಧ್ಯಮಗಳಲ್ಲಿ ಹರಿದಾಡುತ್ತಿವೆ. ನಾನು ಇನ್ನೂ ಬಾಲಕನಲ್ಲ, ಯಾರಿಂದಲೂ ಅವಮಾನ ಸಹಿಸುವ ವಯಸ್ಸಿಲ್ಲ, ನನಗೀಗ 51 ವರ್ಷ, ಜೀವನದ ಅರ್ಧದಷ್ಟು ಹೆಜ್ಜೆ ಇಟ್ಟಿದ್ದೇನೆ. ನನ್ನ ಮಗನಷ್ಟು ಕಿರಿಯವನು ನನ್ನನ್ನು ಸಾವಿರಾರು ಜನರ ಮುಂದೆ ಭಾಷೆಯ ಹೆಸರಿನಲ್ಲಿ ಬೆದರಿಸಲು ಪ್ರಯತ್ನಿಸಲಾಗಿದೆ. ಇಲ್ಲಿ ತಪ್ಪು ಯಾರದ್ದು ಎಂಬ ನಿರ್ಧಾರವನ್ನು ಕನ್ನಡದ ವಿವೇಕವಂತ ಜನತೆಗೆ ಬಿಟ್ಟುಬಿಡುತ್ತೇನೆ. ನೀವು ಯಾವ ತೀರ್ಪು ನೀಡಿದರೂ ನಾನು ಅದನ್ನು ಗೌರವದಿಂದ ಸ್ವೀಕರಿಸುತ್ತೇನೆ. ನಾನು ಕರ್ನಾಟಕದ ಕಾನೂನು ವ್ಯವಸ್ಥೆ ಮತ್ತು ಪೊಲೀಸ್ ಇಲಾಖೆಯ ಮೇಲೆ ಪೂರ್ಣ ಗೌರವ ಮತ್ತು ನಂಬಿಕೆ ಇಟ್ಟುಕೊಂಡಿದ್ದೇನೆ ಮತ್ತು ನನ್ನಿಂದ ನಿರೀಕ್ಷಿಸಬಹುದಾದ ಎಲ್ಲ ಸಹಕಾರವನ್ನು ನಾನು ನೀಡುತ್ತೇನೆ. ನಾನು ಕರ್ನಾಟಕದಿಂದ ದೈವಿಕ ಪ್ರೀತಿ ಪಡೆದಿದ್ದೇನೆ ಮತ್ತು ನಿಮ್ಮ ತೀರ್ಪು ಏನೇ ಆಗಿರಲಿ, ಯಾವುದೇ ದ್ವೇಷವಿಲ್ಲದೆ ಅದನ್ನು ಸದಾ ಗೌರವದಿಂದ ಪಾಲಿಸುತ್ತೇನೆ ಎಂದು ಸೋನು ನಿಗಮ್ ಟ್ವಿಟರ್‌ನಲ್ಲಿ ಬರೆದುಕೊಂಡಿದ್ದಾರೆ.

ಯುದ್ಧ ಸನ್ನಿಹಿತ

← ಮೊದಲಪುಟದಿಂದ

ಇದರಿಂದಾಗಿ ಈ ಭೇಟಿಯೂ ಹೆಚ್ಚಿನ ಮಹತ್ವ ಪಡೆದಿದೆ. ವಾಯುಪಡೆಯ ಮುಖ್ಯಸ್ಥ ಏರ್ ಚೀಫ್ ಮಾರ್ಷಲ್ ಎ.ಪಿ.ಸಿಂಗ್ ಅವರು ಪ್ರಧಾನಿ ನರೇಂದ್ರ ಮೋದಿ ಅವರನ್ನು ಭಾನುವಾರ ಭೇಟಿ ಮಾಡಿ, ಚರ್ಚೆ ನಡೆಸಿದ್ದರು. ಇದಕ್ಕೂ ಮೊದಲು ನೌಕಾಪಡೆ ಮುಖ್ಯಸ್ಥ ಅಡ್ಮಿರಲ್ ದಿನೇಶ್ ಕೆ. ತ್ರಿಪಾಠಿ ಅವರು ಪ್ರಧಾನಿ ಮೋದಿ ಅವರನ್ನು ಭೇಟಿಯಾಗಿದ್ದರು.

ಗಡಿಯಲ್ಲಿ ಮುಂದುವರಿದ ಪಾಕ್ ಕಿರಿಕ್: ಸತತ 11ನೇ ದಿನವೂ ಜಮ್ಮು ಮತ್ತು ಕಾಶ್ಮೀರದ ಗಡಿ ನಿಯಂತ್ರಣ ರೇಖೆ ಬಳಿ ಪಾಕಿಸ್ತಾನ ಅಪ್ರಚೋದಿತ ಗುಂಡಿನ ದಾಳಿ ನಡೆಸಿದ್ದು, ಮತ್ತೆ ಕದನ ವಿರಾಮ ಉಲ್ಲಂಘನೆ ಮಾಡಿದೆ. ಇದಕ್ಕೆ ಭಾರತ ಸೇನೆಯೂ ತಕ್ಕ ಪ್ರತ್ಯುತ್ತರ ನೀಡಿದೆ. ಪಾಕಿಸ್ತಾನಿ ಪಡೆಗಳು ಗಡಿಯಲ್ಲಿ ಹಲವಾರು ಸ್ಥಳಗಳಲ್ಲಿ ಕದನ ವಿರಾಮವನ್ನು ಉಲ್ಲಂಘಿಸಿವೆ ಎಂದು ಭಾರತೀಯ ಸೇನೆ ತಿಳಿಸಿದೆ. ಜಮ್ಮು ಮತ್ತು ಕಾಶ್ಮೀರದ ಕುಪ್ವಾರಾ, ಬಾರಾಮುಲ್ಲಾ, ಪೂಂಚ್, ರಾಜೌರಿ, ಮೆಂಧರ್, ನೌಶೇರಾ, ಸುಂದರ್‌ಬಾನಿ ಮತ್ತು ಅಖ್ನೂರ್ ಪ್ರದೇಶಗಳಲ್ಲಿ ಗಡಿ ನಿಯಂತ್ರಣ ರೇಖೆ ಬಳಿ ಅಪ್ರಚೋದಿತ ಗುಂಡಿನ ದಾಳಿ ನಡೆಸಿದ್ದು, ಭಾರತೀಯ ಸೇನೆ ದಿಟ್ಟ ಉತ್ತರ ನೀಡಿದೆ ಎಂದು ತಿಳಿಸಿದೆ.

ವಿದ್ಯಾರ್ಥಿ ನಾಪತ್ತೆ

ಬಳ್ಳಾರಿ: ಎಸ್‌ಎಸ್‌ಎಲ್ಸಿ ಪರೀಕ್ಷೆಯಲ್ಲಿ ಫೇಲ್ ಆಗಿದ್ದಕ್ಕೆ ವಿದ್ಯಾರ್ಥಿಯೊಬ್ಬ 3 ದಿನಗಳಿಂದ ನಾಪತ್ತೆಯಾಗಿರುವ ಘಟನೆ ಬಳ್ಳಾರಿ ಜಿಲ್ಲೆ ಸಂಡೂರು ತಾಲೂಕಿನ ವಡ್ಡು ಗ್ರಾಮದಲ್ಲಿ ನಡೆದಿದೆ. ನಾಪತ್ತೆಯಾಗಿರುವ ವಿದ್ಯಾರ್ಥಿ ಸುಶಾಂತ್ ಎಂದು ಗುರುತಿಸಲಾಗಿದ್ದು, ವಿಜ್ಞಾನ ವಿಷಯದಲ್ಲಿ ಫೇಲ್ ಆಗಿದ್ದ.

ಒಳಮೀಸಲು ಸಮೀಕ್ಷೆಗೆ 100 ಕೋಟಿ ರು.

← ಮೊದಲಪುಟದಿಂದ

ಈ ಮಾಹಿತಿಯನ್ನು ತಿಳಿದು ನಮೂದಿಸಬೇಕು. ಜತೆಗೆ ಪರಿಶಿಷ್ಟ ಜಾತಿ ಪ್ರಮಾಣ ಪತ್ರದ ಬಗ್ಗೆಯೂ ಮಾಹಿತಿ ಸಂಗ್ರಹಿಸಲಾಗುತ್ತದೆ. ವೈಜ್ಞಾನಿಕ ಸಮೀಕ್ಷೆಗಾಗಿ ಮೊಬೈಲ್ ಅಪ್ಲಿಕೇಶನ್ ಸಿದ್ಧಪಡಿಸಲಾಗಿದ್ದು, ಅದರ ಮೂಲಕವೇ ದಾಖಲೀಕರಣ ಮಾಡಲಾಗುತ್ತದೆ. ಮತದಾರರ ಪಟ್ಟಿಯಲ್ಲಿರುವ ವಿಳಾಸದ ಆಧಾರದ ಮೇಲೆ ಮನೆ ಮನೆ ಭೇಟಿ ನೀಡಿ ಪರಿಶಿಷ್ಟ ಜಾತಿಯ ಕುಟುಂಬಗಳನ್ನು ಗುರುತಿಸಲಾಗುತ್ತದೆ. ಪರಿಶಿಷ್ಟ ಜಾತಿಯವರ ಮನೆಯ ಪ್ರತಿಯೊಂದು ಸದಸ್ಯನ ಮಾಹಿತಿಯನ್ನು ಮೊಬೈಲ್ ಆಪ್‌ನಲ್ಲಿ ಭರ್ತಿ ಮಾಡಲಾಗುತ್ತದೆ. ಜಾತಿ ಹಾಗೂ ಮೂಲ ಜಾತಿಯನ್ನು ಕಡ್ಡಾಯವಾಗಿ ನಮೂದು ಮಾಡಬೇಕಾಗಿದೆ.

- ಸಮೀಕ್ಷೆಯ ಕಾರ್ಯಕ್ಕೆ ಸುಮಾರು 58 ಸಾವಿರ ಶಿಕ್ಷಕರ ನಿಯೋಜನೆ
- ಪ್ರತಿ 10-12 ಶಿಕ್ಷಕರಿಗೆ ಒಬ್ಬ ಮೇಲ್ವಿಚಾರಕರ ನೇಮಕ
- ಬೆ.6.30ರಿಂದ ಸಂಜೆ.6.30ರವರೆಗೆ ಮೊಬೈಲ್ ಆ್ಯಪ್ ಮೂಲಕ ನೋಂದಣಿಗೆ ಅವಕಾಶ
- ದಿನದ 24 ಗಂಟೆಯೂ 8481359000 ಹೆಲ್ಪ್‌ಲೈನ್ ನಂಬರ್‌ಗೆ ಅವಕಾಶ

ಕರ್ನಾಟಕ ಸರ್ಕಾರ ಲೋಕೋಪಯೋಗಿ ಇಲಾಖೆ

ಕಾರ್ಯಪಾಲಕ ಅಭಿಯಂತರವರ ಕಛೇರಿ, ಲೋಕೋಪಯೋಗಿ ಇಲಾಖೆ, ದಾವಣಗೆರೆ ವಿಭಾಗ, ದಾವಣಗೆರೆ.

ಪ್ರಕಟಣೆ ಸಂ: ಐಎಫ್‌ಟಿ-05/ಎಇ-1/2025-26/279 ದಿನಾಂಕ:- 02.05.2025

ಅಲ್ಪಾವಧಿ ಕೆಪಿಪಿಪಿ ಟೆಂಡರ್ ಪ್ರಕಟಣೆ

ಉಲ್ಲೇಖ : ಈ ಕಚೇರಿ ಟೆಂಡರ್ ಪ್ರಕಟಣೆ ಸಂಖ್ಯೆ : ಕಾಅ/ದಾವಿದಾ/ಐ.ಎಫ್.ಟಿ-05/ಎಇ-1/2025-26 ದಿನಾಂಕ: 02.05.2025.

ಲೋಕೋಪಯೋಗಿ ಇಲಾಖೆ ವಿಭಾಗ ದಾವಣಗೆರೆ ವಿಭಾಗ ವ್ಯಾಪ್ತಿಯಲ್ಲಿನ ದಾವಣಗೆರೆ ತಾಲ್ಲೂಕಿಗೆ ಸಂಬಂಧಿಸಿದಂತೆ ಕೆಳಗೆ ಸಹಿ ಮಾಡಿರುವವರಿಂದ ಕರ್ನಾಟಕ ರಾಜ್ಯಪಾಲರ ಪರವಾಗಿ ಕೆಟಿಪಿಪಿ-2000ರನ್ವಯ ಮತ್ತು ಸ್ಟ್ಯಾಂಡರ್ಡ್ ಟೆಂಡರ್ ಡಾಕ್ಯೂಮೆಂಟ್ ನಿಯಮದಂತೆ **ಲೆಕ್ಕಶೀರ್ಷಿಕೆ :5054-03-101-0-2-132 (ಯೋಜನೆ) ಜಿಲ್ಲಾ ಮುಖ್ಯ ರಸ್ತೆ ಸೇತುವೆಗಳು ಅಡಿ ದಾವಣಗೆರೆ ತಾಲ್ಲೂಕು ಬೇತೂರು - ದೊಡ್ಡಬಾತಿ ಜಿಲ್ಲಾ ಮುಖ್ಯ ರಸ್ತೆಯ ಕಿ.ಮೀ. 3.15 ರಲ್ಲಿ ದೊಡ್ಡಬೂದಿಹಾಳ್ ಹತ್ತಿರ ಹಳ್ಳಕ್ಕೆ ಸೇತುವೆ ಮರು ನಿರ್ಮಾಣ. (19767) ರೂ. 500.00 ಲಕ್ಷ** ಕರ್ನಾಟಕ ಸರ್ಕಾರದ ಕೆಪಿಪಿಪಿ ಪೋರ್ಟಲ್ ಮೂಲಕ ಕರ್ನಾಟಕ ಲೋಕೋಪಯೋಗಿ ಇಲಾಖೆಯಲ್ಲಿ ನೋಂದಣಿ ಮಾಡಿದ ಅರ್ಹ ಟೆಂಡರ್‌ದಾರರಿಂದ ದ್ವಿ ಲಕೋಟೆ ಪದ್ಧತಿಯಲ್ಲಿ ಟೆಂಡರ್‌ಅನ್ನು ಆಹ್ವಾನಿಸಲಾಗಿದೆ.

ಕಾಮಗಾರಿಗೆ ಟೆಂಡರ್ ಸ್ವೀಕರಿಸಲು ಕೊನೆಯ ದಿನಾಂಕ: 16.05.2025 ಸಂಜೆ 4.00 ಗಂಟೆಯವರೆಗೆ, ತಾಂತ್ರಿಕ ಬಿಡ್‌ಗಳನ್ನು ತೆರೆಯುವ ದಿನಾಂಕ 17.05.2025 ಸಂಜೆ 4.30 ಗಂಟೆಯವರೆಗೆ ಹೆಚ್ಚಿನ ವಿವರಗಳನ್ನು ಸದರಿ ಕಛೇರಿಯ ಕೆಲಸದ ವೇಳೆಯಲ್ಲಿ (ದೂರವಾಣಿ : 08192 234951, 231530) ಅಥವಾ ವೆಬ್ ಸೈಟ್ https://kppp.karnataka.gov.in ನಲ್ಲಿ ಪಡೆಯಬಹುದು.

ವಾಸಾಇ/ಡಿವಿಜಿ/44/ಕೆಎಸ್‌ಎಂಸಿಎ/2025-26

ಸಹಿ/- ಕಾರ್ಯಪಾಲಕ ಅಭಿಯಂತರರು, ಲೋಕೋಪಯೋಗಿ ಇಲಾಖೆ ವಿಭಾಗ ದಾವಣಗೆರೆ

ಬೆಳಗಾವಿ ಮಹಾನಗರ ಪಾಲಿಕೆ

ಸಿಟಿಎಸ್.ನಂ.4821/26, 4821/27, ಆರ್.ಎಸ್.ನಂ.1005, ಸುಭಾಷನಗರ, ಬೆಳಗಾವಿ. ದೂರವಾಣಿ : 0831-2405304,

Email : itstaff_ulb_belgaum@yahoo.com, Website : www.belgaumcity.mrc.gov.in

ಸಂಖ್ಯೆ : ಮ.ನ.ಪಾ./ಆ.ಶಾ./ಘ.ವ.ನಿ./ಟಿ.ಎನ್.ಡಿ./ಕೆ.ಪಿ.ಪಿ.ಪಿ./02/2025-26 ದಿನಾಂಕ : 03-05-2025

ಟೆಂಡರ್ ಪ್ರಕಟಣೆ

(ಕರ್ನಾಟಕ ಸಾರ್ವಜನಿಕ ಸಂಗ್ರಹಣೆ ಪೋರ್ಟಲ್)

ಬೆಳಗಾವಿ ಮಹಾನಗರ ಪಾಲಿಕೆ ವ್ಯಾಪ್ತಿಯಲ್ಲಿ ಕರ್ನಾಟಕ ಸಾರ್ವಜನಿಕ ಸಂಗ್ರಹಣೆಗಳಲ್ಲಿ ಪಾರದರ್ಶಕತೆ ಆದೇಶ 1999 - 2000 ಪ್ರಕಾರ ಆ್ಯಕ್ಟ 2000 ನಿಯಮದಂತೆ ಮಹಾನಗರ ಪಾಲಿಕೆ ಬೆಳಗಾವಿ ಇವರಿದ ಸ್ವಚ್ಛ ಭಾರತ ಮಿಶನ - 2.0 ಯೋಜನೆಯಡಿ ಮಂಜೂರಾದ **Supply Installation & Commissioning of Fire Fighting Equipment for 109 TPD Capacity Material Recovery Facility (MRF) in City Corporation Belagavi,** ಹಾಗೂ **Supply Installation & Commissioning of Processing Equipment for 109 TPD Capacity Material Recovery Facility (MRF) in City Corporation Belagavi** ಕಾಮಗಾರಿಗಳಿಗೆ ಟೆಂಡರ್‌ನ್ನು ಕರ್ನಾಟಕ ಸಾರ್ವಜನಿಕ ಸಂಗ್ರಹಣೆ ಪೋರ್ಟಲ್ ಮುಖಾಂತರ ಅಹ್ವಾನಿಸಲಾಗಿದೆ.

ಸದರಿ ಟೆಂಡರ್ ಸಲ್ಲಿಸುವ ಕೊನೆಯ ದಿನಾಂಕ : 14-05-2025 ರಂದು ಇರುತ್ತದೆ.

ಹೆಚ್ಚಿನ ವಿವರಗಳನ್ನು ಕರ್ನಾಟಕ ಸಾರ್ವಜನಿಕ ಸಂಗ್ರಹಣೆ ಪೋರ್ಟಲ್ **ವೆಬ್‌ಸೈಟ್ : https://www.kppp.karnataka.gov.in** ನಲ್ಲಿ ವೇಳಾ ಪಟ್ಟಿಯೊಂದಿಗೆ ಪಡೆಯಬಹುದಾಗಿದೆ. ಒಂದು ವೇಳೆ ತಾಂತ್ರಿಕ ಕಾರಣಗಳಿಂದ ಸದರಿ ಟೆಂಡರಿನಲ್ಲಿ ಯಾವುದಾದರು ಬದಲಾವಣೆಯಾದಲ್ಲಿ ಸದರಿ ಬದಲಾವಣೆಯ ವಿವರಗಳನ್ನು ಕರ್ನಾಟಕ ಸಾರ್ವಜನಿಕ ಸಂಗ್ರಹಣೆ ಪೋರ್ಟಲ್‌ನಲ್ಲಿ ಮಾತ್ರ ಪ್ರಕಟಿಸಲಾಗುವುದು.

ಸಹಿ/- ಆಯುಕ್ತರು, ಮಹಾನಗರ ಪಾಲಿಕೆ, ಬೆಳಗಾವಿ.

ಡಿಐಪಿಆರ್/ಬೆಳಗಾವಿ/181/ಮಣಿಪಾಲ್/2025-26

ಕರ್ನಾಟಕ ಸರ್ಕಾರ

ಕಾರ್ಯನಿರ್ವಾಹಕ ಇಂಜನೀಯರರು, ಲೋಕೋಪಯೋಗಿ ಇಲಾಖೆ ವಿಭಾಗ ವಿಜಯಪುರ.

ಐ.ಎಫ್.ಟಿ.ಸಂ:ಕಾ.ನಿ.ಇಂ./ಲೋ.ಇ/ವಿ.ಜೆ.ಪಿ/ಪಿ.ಬಿ/5054-ರಾ.ಹೆ/2025-26/250 ದಿನಾಂಕ: 02.05.2025

ಗುತ್ತಿಗೆ ಅವಧಿ ವಿಸ್ತರಣೆ ಪ್ರಕಟಣೆ (ಇ-ಪ್ರಕ್ಯೂರ್‌ಮೆಂಟ್)

ಕಾರ್ಯನಿರ್ವಾಹಕ ಇಂಜಿನಿಯರರು ಲೋಕೋಪಯೋಗಿ ಇಲಾಖೆ ವಿಭಾಗ, ವಿಜಯಪುರ ಅಡಿಯಲ್ಲಿ ಐಟಂವಾರು ಗುತ್ತಿಗೆಗಳನ್ನು ಇ-ಪ್ರೋಕ್ಯೂರಮೆಂಟನಲ್ಲಿ ನೋಂದಾಯಿತ ಗುತ್ತಿಗೆದಾರರು ಲೋಕೋಪಯೋಗಿ ಇಲಾಖೆಯಲ್ಲಿ ನೊಂದಣಿ ಮತ್ತು ನವೀಕರಣ ಪ್ರಮಾಣ ಪತ್ರದ ದಾಖಲೆಗಳನ್ನು ಗೆಜೆಟೆಡ್ ಅಧಿಕಾರಿಯಿಂದ ಪ್ರಮಾಣೀಕರಿಸಿ ಟೆಂಡರ್‌ನೊಂದಿಗೆ ಸಲ್ಲಿಸುವುದು ಮತ್ತು ಅರ್ಹ ಗುತ್ತಿಗೆದಾರರಿಂದ ಸ್ಟ್ಯಾಂಡರ್ಡ ಟೆಂಡರ ಡಾಕ್ಯೂಮೆಂಟ್ ಕೆ.ಡಬ್ಲ್ಯೂ-4 ರಲ್ಲಿ ಲೆಕ್ಕ ಶೀರ್ಷಿಕೆ 5054-ರಾ.ಹೆ ಅಡಿಯಲ್ಲಿ ಒಟ್ಟು 1 ಕಾಮಗಾರಿಗೆ ಗುತ್ತಿಗೆಯನ್ನು ಕರೆಯಲಾಗಿದ್ದು, ಅದರಲ್ಲಿ ಗರಿಷ್ಠ ಹಾಗು ಕನಿಷ್ಠ ಅಂದಾಜು ಮೊತ್ತ ರೂ. 650.00 ಲಕ್ಷಗಳು, ಗರಿಷ್ಠ ಹಾಗು ಕನಿಷ್ಠ ಮುಂಗಡ ಠೇವಣಿ ಮೊತ್ತ 9,75,000.00/- ರೂ.ಗಳು ಸದರ ಕಾಮಾಗಾರಿಗಳ ಗುತ್ತಿಗೆ ಮೊತ್ತಕ್ಕೆ ಅನುಗುಣವಾಗಿ ಜಿ.ಎಸ್.ಟಿ ಪ್ರತ್ಯೇಕವಾಗಿ ನೀಡಲಾಗುವದು. ಹಾಗೂ ವಿಸ್ತೃತ ಗುತ್ತಿಗೆ ಅವಧಿಯಲ್ಲಿ, ಗುತ್ತಿಗೆ ಅವಧಿಯು ಗುತ್ತಿಗೆದಾರರ ವಿಳಂಭದಿಂದ ಉಂಟಾದಲ್ಲಿ ಆ ಅವಧಿಯಲ್ಲಿ ಜಿ.ಎಸ್.ಟಿ ದರಗಳಲ್ಲಿ ಹೆಚ್ಚಾಳವಾದಲ್ಲಿ ಇದನ್ನು ಗುತ್ತಿಗೆದಾರರೇ ಭರಿಸುವದು. 1) ಗುತ್ತಿಗೆದಾರರ ಪೂರ್ವ ಭಾವಿ ಸಭೆ ದಿನಾಂಕ:- 05.05.2025 ಮುಂಜಾನೆ 11.00 ಗಂಟೆಗೆ 2) ಟೆಂಡರಗಳನ್ನು ಸ್ವೀಕರಿಸುವ ದಿನಾಂಕ:-17.05.2025 ರ ಸಂಜೆ 4.30 ಗಂಟೆಯವರೆಗೆ, 3) ಟೆಂಡರಗಳ ತಾಂತ್ರಿಕ್ ಬೀಡ್‌ಗಳನ್ನು ತೆರೆಯುವ ದಿನಾಂಕ: 19.05.2025 ರ ಮುಂಜಾನೆ 11.00 ಗಂಟೆಯ ನಂತರ 4) ಟೆಂಡರಗಳ ಆರ್ಥಿಕ ಬೀಡ್‌ಗಳನ್ನು ತೆರೆಯುವ ದಿನಾಂಕ: 20.05.2025 ರ ಮುಂಜಾನೆ 11.00 ಗಂಟೆಯ ನಂತರ. ಹೆಚ್ಚಿನ ಮಾಹಿತಿ ಬೇಕಾದಲ್ಲಿ ಗುತ್ತಿಗೆದಾರರು ಈ ಕೆಳಗೆ ಸಹಿ ಮಾಡಿದವರ ಕಛೇರಿಯಲ್ಲಿ ಹಾಗೂ ಅಂತರ್ ಜಾಲದ ಮೂಲಕ ವೆಬ್‌ಸೈಟ್ ವಿಳಾಸ https://kppp.karnataka.gov.in (ಪೋನ್ ನಂ. 91 80 46010000,+91 80 68948777) ರಲ್ಲಿ ಪಡೆಯಬಹುದು.

ಸಹಿ/- ಕಾರ್ಯನಿರ್ವಾಹಕ ಅಭಿಯಂತರರು, ಲೋಕೋಪಯೋಗಿ ಇಲಾಖೆ, ವಿಭಾಗ, ವಿಜಯಪುರ

ವಾಸಾಸಂಇ/ವಿಜಯಪುರ/52/ಕೆಎಸ್‌ಎಂಸಿಎ/2025-26

ಬೆಂಗಳೂರು ಅಭಿವೃದ್ಧಿ ಪ್ರಾಧಿಕಾರ

ಟಿ.ಚೌಡಯ್ಯ ರಸ್ತೆ, ಕುಮಾರ ಪಾರ್ಕ್ ಪಶ್ಚಿಮ, ಬೆಂಗಳೂರು - 560020.

ಸಂ: ಬೆಂಅಪ್ರಾ/ನಯೋಸ/CLU-461/442/2025-26 ದಿನಾಂಕ: 05.05.2025

ಪ್ರಕಟಣೆ

ಕರ್ನಾಟಕ ನಗರ ಮತ್ತು ಗ್ರಾಮಾಂತರ ಯೋಜನಾ ಕಾಯ್ದೆ 1961 ರ ಕಲಂ 14-A ರ ಅಡಿಯಲ್ಲಿ ಈ ಕೆಳಕಂಡ ಅರ್ಜಿದಾರರು ವ್ಯವಸಾಯ ವಲಯದಿಂದ ವಾಣಿಜ್ಯ ಉಪಯೋಗಕ್ಕೆ ಭೂಉಪಯೋಗ ಬದಲಾವಣೆ ಕೋರಿ ಅರ್ಜಿ ಸಲ್ಲಿಸಿರುತ್ತಾರೆ. ಭೂಉಪಯೋಗ ಬದಲಾವಣೆಯ ಪ್ರಸ್ತಾವನೆಯ ವಿವರಗಳು ಈ ಕೆಳಕಂಡಂತೆ ಇರುತ್ತದೆ. ಸದರಿ ಭೂಉಪಯೋಗ ಬದಲಾವಣೆ ಪ್ರಸ್ತಾವನೆ ಬಗ್ಗೆ ಯಾವುದೇ ಆಕ್ಷೇಪಣೆಗಳಿದ್ದರೆ, ಈ ಪ್ರಕಟಣೆ ಪ್ರಕಟವಾದ ದಿನಾಂಕದಿಂದ 15 ದಿವಸಗಳೊಳಗಾಗಿ ಆಕ್ಷೇಪಣೆಗಳನ್ನು ಲಿಖಿತವಾಗಿ ನಗರ ಯೋಜಕ ಸದಸ್ಯರು, ಬೆಂಗಳೂರು ಅಭಿವೃದ್ಧಿ ಪ್ರಾಧಿಕಾರ, ಬೆಂಗಳೂರು ಕಛೇರಿಗೆ ಸಲ್ಲಿಸಲು ತಿಳಿಸಲಾಗಿದೆ. ನಿಗಧಿತ ಅವಧಿಯ ನಂತರ ಬರುವ ಯಾವುದೇ ಆಕ್ಷೇಪಣೆಗಳನ್ನು ಪರಿಗಣಿಸುವುದಿಲ್ಲ.

ಕ್ರ ಸಂ.	ಅರ್ಜಿದಾರರ ಹೆಸರು	ತಾಲ್ಲೂಕು	ಹೋಬಳಿ	ಗ್ರಾಮದ ವಿವರ	ಸರ್ವೆ ನಂ.	ವಿಸ್ತೀರ್ಣ ಎ-ಗುಂ	ಪರಿಷ್ಕೃತ ಮಹಾಯೋಜನೆ-2015ರ ಪ್ರಕಾರ ಭೂಉಪಯೋಗ	ಬದಲಾವಣೆ ಕೋರಿರುವ ಭೂಉಪಯೋಗ
1.	M/s Ashritha Healthcare Pvt Ltd Rep by its Authorized Signatories Dr.Shekar Reddy.B & Dr.Bhargavi Reddy	ಬೆಂಗಳೂರು ಪೂರ್ವ	ಬಿದರಹಳ್ಳಿ	ಚೀಮಸಂದ್ರ	96/2	0-26.17	ವ್ಯವಸಾಯ ವಲಯ	ವಾಣಿಜ್ಯ

ಷರಾ:- ಅರ್ಜಿದಾರರು ಪ್ರಶ್ನಿತ ಜಮೀನಿನಲ್ಲಿ ವಾಣಿಜ್ಯ ಕಟ್ಟಡ ಅಭಿವೃದ್ಧಿಪಡಿಸುವುದರಿಂದ ಸಾರ್ವಜನಿಕರಿಗೆ ಯೋಗ್ಯ ಬೆಲೆಯಲ್ಲಿ ಮನೆಗಳು ಲಭ್ಯವಾಗುತ್ತದೆ. ಸದರಿ ಜಮೀನುಗಳನ್ನು ವ್ಯವಸಾಯ ವಲಯದಿಂದ ವಾಣಿಜ್ಯ ವಲಯಕ್ಕೆ ಭೂಉಪಯೋಗ ಬದಲಾವಣೆಗೊಂಡ ನಂತರ ಸಕ್ಷಮ ಪ್ರಾಧಿಕಾರದಿಂದ ಅನುಮೋದನೆ ಪಡೆದು, ವಾಣಿಜ್ಯ ಕಟ್ಟಡದ ಅಭಿವೃದ್ಧಿ ಕಾಮಗಾರಿಗಳು ನಡೆಯುವಾಗ ಸ್ಥಳೀಯ ಕೂಲಿ ಕಾರ್ಮಿಕರಿಗೆ ಉದ್ಯೋಗ ದೊರಕುತ್ತದೆ. ವಾಣಿಜ್ಯ ಕಟ್ಟಡ ಅಭಿವೃದ್ಧಿಯಿಂದ ಸುತ್ತಮುತ್ತಲಿನ ಪ್ರದೇಶ ಅಭಿವೃದ್ಧಿಗೆ ಸಹಕಾರಿಯಾಗಲಿದೆ ಎಂಬ ಸಾರ್ವಜನಿಕ ಹಿತಾಸಕ್ತಿ ಅಂಶ ಅಡಗಿದೆ ಎಂದು ತಿಳಿಸುತ್ತಾ ಸದರಿ ಪ್ರದೇಶವನ್ನು **'ವ್ಯವಸಾಯ ವಲಯ'** ದಿಂದ **'ವಾಣಿಜ್ಯ ಉಪಯೋಗಕ್ಕೆ'** ಭೂಉಪಯೋಗ ಬದಲಾವಣೆ ಮಾಡಲು ಕೋರಿರುತ್ತಾರೆ.

ಸಹಿ/- ನಗರ ಯೋಜಕ ಸದಸ್ಯರು, ಬೆಂಅಪ್ರಾ, ಬೆಂಗಳೂರು

ಕರ್ನಾಟಕ ಸರ್ಕಾರ

ಕಾರ್ಯಪಾಲಕ ಅಭಿಯಂತರರವರ ಕಛೇರಿ

ಗ್ರಾಮೀಣ ಕುಡಿಯುವ ನೀರು ಮತ್ತು ನೈರ್ಮಲ್ಯ ವಿಭಾಗ, ಮೈಸೂರು-570006

ಸಂ.ಕಾಅ/ಗ್ರಾಕುನೀ&ನೈವಿ/ಮೈ/ಇ-ಪ್ರಕ್ಯೂರ್‌ಮೆಂಟ್ ಅಲ್ಪಾವಧಿ ಟೆಂಡರ್ ಪ್ರಕಟಣೆ

ಇ-ಟೆಂಡರ್ ಪ್ರಕಟಣೆ ಸಂಖ್ಯೆ.02/2025-26 ದಿನಾಂಕ:02.05.2025

ಕರ್ನಾಟಕ ಸರ್ಕಾರದ ರಾಜ್ಯಪಾಲರ ಪರವಾಗಿ ಕಾರ್ಯಪಾಲಕ ಅಭಿಯಂತರರು, ಗ್ರಾಮೀಣ ಕುಡಿಯುವ ನೀರು ಮತ್ತು ನೈರ್ಮಲ್ಯ ವಿಭಾಗ, ಮೈಸೂರುರವರು ಕರ್ನಾಟಕ ಸರ್ಕಾರದ ವಿದ್ಯುನ್ಮಾನ ಸಂಗ್ರಹಣೆ ವೇದಿಕೆ ಬೆಂಗಳೂರುರವರ ಸಹಯೋಗದೊಂದಿಗೆ, ಅರ್ಹ ಸರಬರಾಜುದಾರರಿಂದ ಟೆಂಡರ್ ನಮೂನೆ ರೀತ್ಯಾ (ದ್ವಿ-ಲಕೋಟೆ ಪದ್ಧತಿಯಂತೆ) ಇ-ಪ್ರಕ್ಯೂರ್‌ಮೆಂಟ್ ಮೂಲಕ ಇ-ಟೆಂಡರ್ ಆಹ್ವಾನಿಸಲಾಗಿದೆ. ಟೆಂಡರ್ ಫಾರಂಗೆ ಅರ್ಜಿ ಸಲ್ಲಿಸಲು ಮತ್ತು ಭರ್ತಿ ಮಾಡಿದ ಫಾರಂಗಳನ್ನು ಆನ್‌ಲೈನ್ ನಲ್ಲಿ ಸಲ್ಲಿಸಲು ನಿಗಧಿತ ಅವಧಿ ದಿನಾಂಕ:05.05.2025 ರಿಂದ 13.05.2025 ರವರೆಗೆ ಟೆಂಡರ್ ತೆರೆಯುವ ದಿನಾಂಕ: 14.05.2025ರ ಸಂಜೆ 5.30 ಘಂಟೆಯ ನಂತರ.

ಕ್ರ. ಸಂ.	ವಿವರಗಳು	ಟೆಂಡರ್‌ಗೆ ಇಡಲಾದ ಮೊತ್ತ ಸರಿ ಸುಮಾರು (ರೂ.ಲಕ್ಷಗಳಲ್ಲಿ)	ಇ.ಎಂ.ಡಿ. ಮೊತ್ತ (ರೂ.ಲಕ್ಷಗಳಲ್ಲಿ)	ಟೆಂಡರ್ ಫಾರಂ ಬೆಲೆ (ಹಿಂದಿರುಗಿಸಲಾಗುವುದಿಲ್ಲ) (ರೂ.ಗಳಲ್ಲಿ)	ಅರ್ಹ ಗುತ್ತಿಗೆದಾರರು
1	MEM 9845-VAN	27650.00	553.00	AS PER EPROC	ನೋಂದಾಯಿತ ಸ್ಕ್ರ್ಯಾಪ್ ಡೀಲರ್ (Scrap Dealer) ಮಾತ್ರ ಭಾಗವಹಿಸತಕ್ಕದ್ದು.
2	CAG-1179-LORRY	69330.00	1386.60		
3	CAG-5929-LORRY	59790.00	1195.80		
4	KA09100-YAMAHA BIKE-RX 100	1330.00	26.60		
5	KA -02 3357-Rig	197257.00	3945.14		
6	KA 09 1007 - Swaraj Mazda	39690.00	793.80		
7	KA02C-0961-HGV Tanker	66575.00	1331.50		
8	KA 02 Z 4778(HGV) HFU Rig Mounted	247750.00	4955.00		

ಹೆಚ್ಚಿನ ವಿವರಗಳಿಗೆ ಕರ್ನಾಟಕ ಸರ್ಕಾರದ ವಿದ್ಯುನ್ಮಾನ ಸಂಗ್ರಹಣೆ ವೇದಿಕೆ ಮೂಲಕ (e-procurement portal) ವೆಬ್ ಸೈಟ್‌ನಲ್ಲಿ ಪಡೆಯಬಹುದು. https://kppp.Karnataka.gov.in ಈ ಬಗ್ಗೆ ಇನ್ನೂ ಹೆಚ್ಚಿನ ವಿವರಗಳಿಗಾಗಿ ಕಾರ್ಯಪಾಲಕ ಅಭಿಯಂತರು, ಗ್ರಾಮೀಣ ಕುಡಿಯುವ ನೀರು ಮತ್ತು ನೈರ್ಮಲ್ಯ ವಿಭಾಗ, ಮೈಸೂರು (ಪೋನ್ ನಂ.0821-2460495)ರವರ ಕಛೇರಿಯ ವೇಳೆಯಲ್ಲಿ ಪಡೆಯಬಹುದು.

DIPR/DDMYS/130/KSMCA/109/2025-26

ಸಹಿ/- ಕಾರ್ಯಪಾಲಕ ಅಭಿಯಂತರು

ಕಾರ್ಯನಿರ್ವಾಹಕ ಅಭಿಯಂತರರು, ಸಣ್ಣ ನೀರಾವರಿ ಮತ್ತು ಅಂತರ್ಜಲ ಅಭಿವೃದ್ಧಿ ವಿಭಾಗ. ಕೊಪ್ಪಳ.

ದೂರವಾಣಿ ಸಂಖ್ಯೆ: 08539-220054

ಸಂ: ಕಾನಿಇಂ/ಸನೀಮತ್ತು ಅ.ಅ.ವಿ/ಕೊಪ್ಪಳ/ತಾಶಾ/2025-26/1555 ದಿ:02-05-2025

ಅಲ್ಪಾವಧಿ ಟೆಂಡರ್ ಪ್ರಕಟಣೆ

(ಇ-ಪ್ರಕ್ಯೂರ್‌ಮೆಂಟ್ ಪೋರ್ಟಲ್ ಮುಖಾಂತರ)

ಕೊಪ್ಪಳ ಹಾಗೂ ರಾಯಚೂರು ಜಿಲ್ಲೆಯ 05 ಟೆಂಡರ್ ಕಾಮಗಾರಿಗಳನ್ನು ವಿವಿಧ ಲೆಕ್ಕ ಶೀರ್ಷಿಕೆ ಅಡಿಯಲ್ಲಿ ದ್ವಿ-ಲಕೋಟೆ ಪದ್ಧತಿಯಲ್ಲಿ ಟೆಂಡರ್ ಆಹ್ವಾನಿಸಲಾಗಿದೆ. ಕಾಮಗಾರಿಗಳ ಕನಿಷ್ಠ ಅಂದಾಜು ಮೊತ್ತ **ರೂ. 100.00** ಹಾಗೂ ಗರಿಷ್ಠ ಅಂದಾಜು ಮೊತ್ತ. **ರೂ 600.00** ಲಕ್ಷಗಳಿರುತ್ತದೆ. ಟೆಂಡರ್‌ಗಳನ್ನು ದಿನಾಂಕ: **08-05-2025** ರಿಂದ ದಿನಾಂಕ: **17-05-2025** ಸಂಜೆ. 5.30 ಗಂಟೆಯವರೆಗೆ ಸಲ್ಲಿಸಬಹುದು. ಪೂರ್ವಭಾವಿ ಸಭೆ ದಿನಾಂಕ: **15-05-2025** ರಂದು ಬೆಳ್ಳಿಗ್ಗೆ 11.00 ಗಂಟೆಗೆ ತೆಗೆದುಕೊಳ್ಳಲಾಗುವುದು. ತಾಂತ್ರಿಕ ಬಿಡ್‌ನ್ನು ದಿನಾಂಕ: **19-05-2025** ರಂದು ಬೆಳಿಗ್ಗೆ 11.00 ಗಂಟೆಗೆ ತೆರೆಯಲಾಗುವುದು. ಆರ್ಥಿಕ ಬಿಡ್‌ನ್ನು ದಿನಾಂಕ: **21-05-2025** ರಂದು ಬೆಳಿಗ್ಗೆ 11.00 ಗಂಟೆಗೆ ತೆರೆಯಲಾಗುವುದು ಹೆಚ್ಚಿನ ಮಾಹಿತಿಗಳನ್ನು "ಕೆಪಿಪಿಪಿ" ವೆಬ್‌ಸೈಟ್ https://kppp.karnataka.gov.in/ನಲ್ಲಿ ಪಡೆಯಬಹುದು.

ಸಹಿ/- ಕಾರ್ಯನಿರ್ವಾಹಕ ಇಂಜಿನೀಯರರು, ಸಣ್ಣ ನೀರಾವರಿ ಮತ್ತು ಅಂತರ್ಜಲ ಅಭಿವೃದ್ಧಿ ವಿಭಾಗ. ಕೊಪ್ಪಳ.

ವಾ.ಸಾ.ಇ/ಕೊಪ್ಪಳ/67/ದೇಶಪಾಂಡೆಪಬ್ಲಿಸಿಟಿ/2025-26

ಕರ್ನಾಟಕ ಸರ್ಕಾರ

ಪಶುಪಾಲನಾ ಮತ್ತು ಪಶುವೈದ್ಯಕೀಯ ಸೇವಾ ಇಲಾಖೆ,

ಆಯುಕ್ತರವರ ಕಛೇರಿ, ಪಶುಪಾಲನಾ ಭವನ, ಮೊದಲನೇ ಮಹಡಿ, ಸಿ.ಬಿ.ಐ ಕಛೇರಿ ಮುಂಭಾಗ, ಬಳ್ಳಾರಿ ಮುಖ್ಯರಸ್ತೆ, ಹೆಬ್ಬಾಳ, ಬೆಂಗಳೂರು - 560024.

ಇ-ಮೇಲ್: commissionerahvs@gmail.com ಫೋನ್: 080-23412767

ಸಂಖ್ಯೆ:ಆಪಸಂ/ವಿಎಂಎಸ್/ವಿವ- 02/ಕೃ.ಗ.ಪ/ಟೆಂಡರ್/2025-26 ದಿನಾಂಕ : 05.05.2025

ಟೆಂಡರ್ ನೋಟಿಫಿಕೇಷನ್

(ಕೆ.ಪಿ.ಪಿ ಪೋರ್ಟಲ್ ಮೂಲಕ ಮಾತ್ರ)

2025-26 ನೇ ಸಾಲಿನಲ್ಲಿ RGM ಯೋಜನೆಯಡಿ ಮತ್ತು ಇಲಾಖೆಯ ಪಶುವೈದ್ಯಕೀಯ ಸಂಸ್ಥೆಗಳಿಗೆ ಅವಶ್ಯವಿರುವ Universal AI Sheaths, AI Gloves and Artificial Insemination Gun ಖರೀದಿಸಿ, ಸರಬರಾಜು ಮಾಡಲು ಟೆಂಡರ್ ಪ್ರಕ್ರಿಯೆ ಕೈಗೊಳ್ಳುವ ಸಂಬಂಧ ಟೆಂಡರ್ ಕೆಪಿಪಿ ಪೋರ್ಟಲ್ ನ ಮೂಲಕ ಒಂದು ವರ್ಷದ ಅವಧಿಗೆ ಟೆಂಡರ್‌ನ್ನು ಕರೆಯಲಾಗಿದೆ. ಟೆಂಡರ್ ನಿಗದಿಪಡಿದ ಮೊತ್ತ ರೂ. 398.20 ಲಕ್ಷಗಳು.

ಪೂರ್ಣ ಟೆಂಡರ್ ದಾಖಲೆಯನ್ನು https://kppp.karnataka.gov.in ಅಂತರ್ಜಾಲ ವಿಳಾಸದಲ್ಲಿ ದಿನಾಂಕ:05.05.2025 ರಿಂದ ವೀಕ್ಷಿಸಬಹುದಾಗಿದ್ದು, ಟೆಂಡರುದಾರರು ಕೆಪಿಪಿ ಪೋರ್ಟಲ್ ನಲ್ಲಿ ದಿನಾಂಕ:05.05.2025 ರಿಂದ 04.06.2025 ರವರೆಗೆ 17.30 ಗಂಟೆಯೊಳಗೆ ಅಪ್‌ಲೋಡ್ ಮಾಡಬಹುದಾಗಿದೆ.

ಹೆಚ್ಚಿನ ವಿವರಗಳಿಗಾಗಿ ಕೆಪಿಪಿ ಪೋರ್ಟಲ್ ಹಾಗೂ ಕಛೇರಿ ವೇಳೆಯಲ್ಲಿ ಈ ಕಛೇರಿಯನ್ನು ಸಂಪರ್ಕಿಸಬಹುದು.

ಸಹಿ/- ಉಪ ನಿರ್ದೇಶಕರು, ಪಶುವೈದ್ಯಕೀಯ ಔಷಧಿ ಭಂಡಾರ, ಪಶುಪಾಲನೆ ಮತ್ತು ಪಶುವೈದ್ಯಕೀಯ ಸೇವಾ ಇಲಾಖೆ

DIPR/CP/493/Zen/2025-26

ಸಮಾಚಾರ ಸಣ್ಣದಲ್ಲ

ಜನರೇ ಕಾಂಗ್ರೆಸ್‌ಗೆ ತಕ್ಕ ಪಾಠ ಕಲಿಸುತ್ತಾರೆ

ಬೀದರ್: ರಾಜ್ಯದಲ್ಲಿ ಕೊಲೆ ಸುಲಿಗೆ ನಿರಂತರವಾಗಿ ನಡೆಯುತ್ತಿವೆ. ರಾಜ್ಯದಲ್ಲಿ ಕಾನೂನು ಸುವ್ಯವಸ್ಥೆ ಇದೆಯೇ ಎಂದು ಜನರು ಪ್ರಶ್ನೆ ಕೇಳುತ್ತಿದ್ದಾರೆ. ಈ ಹತ್ಯೆಗಳನ್ನು ತಡೆಯುವ ಶಕ್ತಿ ಮುಖ್ಯಮಂತ್ರಿಗಳಿಗೆ

ಹಾಗೂ ಗೃಹ ಸಚಿವರಿಗೆ ಇಲ್ಲ. ಸುಹಾಸ್ ಶೆಟ್ಟಿ ಬರ್ಬರ ಹತ್ಯೆಯನ್ನು ನಾನು ಖಂಡಿಸುತ್ತೇನೆ. ಮುಂದಿನ ದಿನಗಳಲ್ಲಿ ಜನರೇ ಕಾಂಗ್ರೆಸ್ ಗೆ ತಕ್ಕ ಪಾಠ ಕಲಿಸುತ್ತಾರೆ ಎಂದು ಮಾಜಿ ಸಿಎಂ ಬಿಎಸ್ ಯಡಿಯೂರಪ್ಪ ಹೇಳಿದರು. ಸುದ್ದಿಗಾರರೊಂದಿಗೆ ಮಾತನಾಡಿ, ಸಿಎಂಗೆ ಬೆದರಿಕೆ ಕರೆಗಳು ಬರುತ್ತದೆ ಎನ್ನುವುದರಲ್ಲಿ ಯಾವುದೇ ಸತ್ಯಾಂಶವಿಲ್ಲಾ. ಕೇವಲ ಪ್ರಚಾರಕ್ಕಾಗಿ ಸಿಎಂ ಸಿದ್ದರಾಮಯ್ಯ ಈ ರೀತಿ ಹೇಳಿಕೆ ನೀಡುತ್ತಿದ್ದಾರೆ. ಹೀಗಾಗಿ ಈ ಸರಕಾರ ಬಹಳಷ್ಟು ದಿನ ಉಳಿಯುವುದಿಲ್ಲ ಎಂದರು. ಪಾಕಿಸ್ತಾನ ವಿರುದ್ಧ ಭಾರತ ವಿರುದ್ಧ ಮಾಡುವ ವಿಚಾರವಾಗಿ ಮಾತನಾಡಿ, ಯಾವ ಸಮಯದಲ್ಲಿ ಏನು ಮಾಡಬೇಕೆಂದು ಮೋದಿಗೆ ಗೊತ್ತಿದೆ. ಮೋದಿ ಸೂಕ್ತ ಕ್ರಮವನ್ನು ತೆಗೆದುಕೊಂಡು ಏನೂ ಆಗದಂತೆ ನೋಡುತ್ತಾರೆ. ಜಾತಿಗಣತಿ ಆಗಬೇಕೆಂದು ಬಹಳಷ್ಟು ದಿನಗಳಿಂದ ಅಪೇಕ್ಷೆ ಇತ್ತು. ಈಗ ಅದು ಕೇಂದ್ರದಿಂದ ಆಗುತ್ತಿದೆ, ಎಲ್ಲರೂ ಸಹಕಾರ ನೀಡಬೇಕು ಎಂದು ಯಡಿಯೂರಪ್ಪ ಹೇಳಿದರು.

ಕಾರುಗಳ ನಡುವೆ ಡಿಕ್ಕಿ: ಮೂವರು ಸಾವು

ಬೆಳಗಾವಿ: ಬೆಳಗಾವಿ ಜಿಲ್ಲೆಯ ಬೈಲಹೊಂಗಲ ತಾಲೂಕಿನ ಚಿಕ್ಕಬಾಗೇವಾಡಿ ಬಳಿ ಸೋಮವಾರ ಎರಡು ಕಾರುಗಳ ನಡುವೆ ಮುಖಾಮುಖಿ ಡಿಕ್ಕಿ ಸಂಭವಿಸಿದ್ದು, ಭೀಕರ ಅಪಘಾತದಲ್ಲಿ ಒಂದೇ ಕುಟುಂಬದ ಮೂವರು ಸಾವನ್ನಪ್ಪಿದ್ದಾರೆ. ಸೋಮವಾರ ಸಂಜೆ ಚಿಕ್ಕಬಾಗೇವಾಡಿ ಗ್ರಾಮದ ಹೊರ ವಲಯದ ಬೈಲಹೊಂಗಲ-ಬೆಳಗಾವಿಗೆ ಸಂಪರ್ಕಿಸುವ ಹೆದ್ದಾರಿಯಲ್ಲಿ ಈ ಅಪಘಾತ ಸಂಭವಿಸಿದ್ದು, ಈ ಮೂವರು ಸ್ಥಳದಲ್ಲೇ ಮೃತಪಟ್ಟಿದ್ದಾರೆ ಮತ್ತು ಮಾಜಿ ಶಾಸಕ ಆರ್.ವಿ ಪಾಟೀಲ್ ಪುತ್ರ ಸೇರಿದಂತೆ ಮೂವರು ಗಂಭೀರವಾಗಿ ಗಾಯಗೊಂಡಿದ್ದಾರೆ. ಬೈಲಹೊಂಗಲಕ್ಕೆ ಹೋಗುತ್ತಿದ್ದ ಕೀಯಾ ಕಾರು ಓವರ್ ಟೇಕ್ ಮಾಡುವ ವೇಳೆ ಎದುರಗಡೆ ಬರುತ್ತಿದ್ದ ಅಲ್ಟೋ ಕಾರಿಗೆ ಡಿಕ್ಕಿ ಹೊಡೆದಿದೆ. ಪರಿಣಾಮ ಅಲ್ಟೋ ಕಾರಿನಲ್ಲಿದ್ದ ಅಯುಮ್ ಹಾಗೂ ಅವರ ಪತ್ನಿ ಮತ್ತು ಅವರ ಮಗು ಮೃತಪಟ್ಟಿದ್ದಾರೆ. ಮತ್ತೊಂದು ಮಗುವಿಗೆ ಗಂಭೀರವಾಗಿ ಗಾಯವಾಗಿದ್ದು, ಆಸ್ಪತ್ರೆಗೆ ದಾಖಲಿಸಲಾಗಿದೆ.

ಮೂರು ಹಂತಗಳಲ್ಲಿ ವೈಜ್ಞಾನಿಕ ದತ್ತಾಂಶ ಸಂಗ್ರಹ | ಸಮೀಕ್ಷೆಗೆ ಮೊಬೈಲ್ ಆ್ಯಪ್: ಸಿದ್ದರಾಮಯ್ಯ

ಒಳ ಮೀಸಲು ಜಾರಿಗೆ ರಾಜ್ಯ ಸರಕಾರ ಬದ್ಧ: ಸಿಎಂ

ವಿಶ್ವವಾಣಿ ಸುದ್ದಿಮನೆ ಬೆಂಗಳೂರು

ವಿಧಾನಸಭಾ ಚುನಾವಣೆಯ ವೇಳೆ ಪ್ರಣಾಳಿಕೆಯಲ್ಲಿ ಕಾಂಗ್ರೆಸ್ ಘೋಷಿಸಿರುವಂತೆ ರಾಜ್ಯದಲ್ಲಿ ಒಳಮೀಸಲು ಜಾರಿಗೆ ತರಲು ಬದ್ಧವಾಗಿದ್ದೇವೆ. ಈ ನಿಟ್ಟಿನಲ್ಲಿ ರಾಜ್ಯ ಸರಕಾರ ಮಹತ್ವದ ಹೆಜ್ಜೆಯಿಟ್ಟಿದ್ದು, ಮೂರು ಹಂತಗಳಲ್ಲಿ ವೈಜ್ಞಾನಿಕ ದತ್ತಾಂಶ ಸಂಗ್ರಹ ನಡೆಯಲಿದೆ ಎಂದು ಮುಖ್ಯಮಂತ್ರಿ ಸಿದ್ದರಾಮಯ್ಯ ತಿಳಿಸಿದರು.

ಸುದ್ದಿಗೋಷ್ಠಿಯಲ್ಲಿ ಮಾತನಾಡಿದ ಅವರು, ಹೈಕೋರ್ಟ್ ನಿವೃತ್ತ ನ್ಯಾಯಮೂರ್ತಿ ನಾಗಮೋಹನ್ ದಾಸ್ ಅಧ್ಯಕ್ಷತೆಯಲ್ಲಿ ಏಕ ಸದಸ್ಯ ಆಯೋಗ ರಚನೆ ಮಾಡಿದ್ದೆವು. ಪರಿಶಿಷ್ಟ ಜಾತಿಗಳಲ್ಲಿ ಒಳಮೀಸಲು ಕುರಿತು ಸಮಿತಿ ವರದಿ ನೀಡಿದೆ. ಸಂವಿಧಾನದ 341ನೇ ವಿಧಿಯ ಅಡಿಯಲ್ಲಿ ಪರಿಶಿಷ್ಟ ಜಾತಿ ಪಟ್ಟಿಯಲ್ಲಿ 101 ಜಾತಿಗಳನ್ನು ಗುರುತಿಸಲಾಗಿದೆ. ಈ ಜಾತಿಗಳ ವೈಜ್ಞಾನಿಕ ವರ್ಗೀಕರಣ ಮಾಡಲು ದತ್ತಾಂಶವನ್ನು ಸಂಗ್ರಹಿಸಲು ಸಮೀಕ್ಷೆ ನಡೆಸಲು ಸಮಿತಿ ಶಿಫಾರಸು ಮಾಡಿದೆ ಎಂದರು.

2011ರ ಜನಗಣತಿ ಆಧಾರದಲ್ಲಿ ಸದಾಶಿವ ಆಯೋಗ ಪರಿಶಿಷ್ಟ ಜಾತಿ ಸಮುದಾಯಗಳ ಜನಸಂಖ್ಯೆಯನ್ನು ಗುರುತಿಸಿತ್ತು. 2024ರ ಅ.1ರಲ್ಲಿ ಸುಪ್ರೀಂ ಕೋರ್ಟ್ ಒಳಮೀಸಲಾತಿ ಪರವಾಗಿ ನೀಡಿರುವ ಆದೇಶದಂತೆ ನಾವು ಮುಂದುವರೆದೆವು. ಆದಿ ದ್ರಾವಿಡ, ಆದಿ ಕರ್ನಾಟಕ, ಆದಿ ಆಂಧ್ರ ಸಮುದಾಯದಲ್ಲಿ ಯಾರು ಎಷ್ಟು ಮಂದಿ ಇದ್ದಾರೆ ಎನ್ನುವುದು ಖಚಿತವಾಗಿ ಗೊತ್ತಾಗಬೇಕಿದೆ. ಎಡಗೈ

ಸುದ್ದಿಗೋಷ್ಠಿಯಲ್ಲಿ ಮುಖ್ಯಮಂತ್ರಿ ಸಿದ್ದರಾಮಯ್ಯ ಮಾತನಾಡಿದರು. ಉಪಮುಖ್ಯಮಂತ್ರಿ ಡಿ.ಕೆ.ಶಿವಕುಮಾರ್, ಸಚಿವರಾದ ಎಚ್.ಸಿ ಮಹದೇವಪ್ಪ, ಕೆ.ಎಚ್‌ಮುನಿಯಪ್ಪ ಇದ್ದರು.

ಸಮುದಾಯ, ಬಲಗೈ ಸಮುದಾಯ ಎಷ್ಟಿದೆ ಎನ್ನುವುದು ವೈಜ್ಞಾನಿಕವಾಗಿ ತಿಳಿಯಬೇಕಿದೆ. 101 ಪರಿಶಿಷ್ಟ ಜಾತಿಗಳಲ್ಲಿ ಒಳಮೀಸಲಾತಿ ಕೊಡುವಾಗ ನಿರ್ದಿಷ್ಟ ಅಂಕಿಅಂಶಗಳು ಬೇಕಾಗುತ್ತವೆ ಎಂದು ವಿವರಿಸಿದರು.

17ವರೆಗೆ ಮನೆಮನೆಗೆ ದತ್ತಾಂಶ ಸಂಗ್ರಹ: ಇವತ್ತಿನಿಂದ 17ರವರೆಗೆ ಮನೆ ಮನೆಗೆ ಹೋಗಿ ದತ್ತಾಂಶ ಸಂಗ್ರಹಿಸುವ ಕೆಲಸ ಆಗ್ತದೆ. ಮನೆ ಮನೆ ಭೇಟಿ ಕೊಡುವ ಜತೆಗೆ, ಮೊದಲ ಹಂತದಲ್ಲಿ 5-5-25ರಿಂದ 17-5-2025ವರೆಗೆ ಸಮೀಕ್ಷೆ ನಡೆಯಲಿದೆ. ಎರಡನೇ ಹಂತದಲ್ಲಿ 19-5- 2025 ರಿಂದ 21-5-2025ರವರೆಗೆ ವಿಶೇಷ ಶಿಬಿರಗಳಲ್ಲಿ ಸಮೀಕ್ಷೆ ಹಮ್ಮಿಕೊಳ್ಳಲಾಗಿದೆ. ಶಿಬಿರದಲ್ಲಿ ಸಮೀಕ್ಷೆ ನಡೆಯುತ್ತದೆ. ಯಾರಾದರೂ ಬಿಟ್ಟು ಹೋಗಿದ್ದರೆ ಶಿಬಿರಕ್ಕೆ ಬಂದು ಸೇರಿಸಬಹುದು. ಮೂರನೇ ಹಂತದಲ್ಲಿ 19-5-2025ರಿಂದ 22-5-2025 ರವರೆಗೆ ಆನ್‌ಲೈನ್ ಮೂಲಕ ಸ್ವಯಂ ಘೋಷಣೆಗೆ ಅವಕಾಶ ಕಲ್ಪಿಸಲಾಗಿದೆ. ಮೂರೂ ಹಂತಗಳಲ್ಲಿ ವೈಜ್ಞಾನಿಕ ದತ್ತಾಂಶ ಸಂಗ್ರಹಿಸಲಾಗುವುದು. ನಿಖರ ದತ್ತಾಂಶ ಸಂಗ್ರಹಿಸಿದ ಮೇಲೆ ನಮಗೆ ಶಿಫಾರಸು ಮಾಡ್ತಾರೆ. ಒಟ್ಟು 60 ದಿನ ಸಮಯಾವಕಾಶ ನೀಡಲಾಗಿದೆ ಎಂದು ತಿಳಿಸಿದ್ದಾರೆ.

ಮೊಬೈಲ್ ಆ್ಯಪ್ ಮೂಲಕವೂ ಸಮೀಕ್ಷೆಗೆ ಅವಕಾಶ ಮಾಡಿಕೊಡಲಾಗಿದೆ. ಬೆಳಗ್ಗೆ 6:30ರಿಂದ ಸಂಜೆ 6:30ರವರೆಗೆ ಮೊಬೈಲ್ ಆ್ಯಪ್ ಎನೇಬಲ್ ಮಾಡಲಾಗಿದೆ. ಇದಕ್ಕೆ ಪರಿಶಿಷ್ಟ ಜಾತಿ ಸಮುದಾಯದ ಯಾರೂ ತಪ್ಪಿಸಬಾರದು. ನಾವು ನಮ್ಮ ಚುನಾವಣಾ ಪ್ರಣಾಳಿಕೆಯಲ್ಲೂ ವರದಿ ಜಾರಿ ಬಗ್ಗೆ ಘೋಷಣೆ ಮಾಡಿದ್ದೆವು. ಒಳಮೀಸಲಾತಿ ಪರವಾಗಿ ಸುಪ್ರೀಂ ಕೋರ್ಟ್ ಕೂಡ ಹೇಳಿದೆ. ಸಮುದಾಯದ ಸಂಘಟನೆಗಳು, ಮುಖಂಡರಿಗೂ ನಾವು ಒಳಮೀಸಲಾತಿ ಬಗ್ಗೆ ಭರವಸೆ ನೀಡಿದ್ದೆವು. ಆದ್ದರಿಂದ ದತ್ತಾಂಶ ಸಂಗ್ರಹ ಸಮೀಕ್ಷೆಯಲ್ಲಿ ಪೂರ್ಣವಾಗಿ ತೊಡಗಿಸಿಕೊಂಡು ಮಾಹಿತಿ ಕೊಡಿ ಎಂದು ಮುಖ್ಯಮಂತ್ರಿ ಮನವಿ ಮಾಡಿದರು. ಎಲ್ಲಾ ಸಂಘಟನೆಗಳೂ ಇದಕ್ಕೆ ಸಹಕರಿಸಿ ಎಂದು ಮನವಿ ಮಾಡಿದರು.

- ಮೇ 17ವರೆಗೆ ಮನೆಮನೆಗೆ ದತ್ತಾಂಶ ಸಂಗ್ರಹ
- ಎರಡನೇ ಹಂತದಲ್ಲಿ ಮೇ 19 ರಿಂದ 21ರವರೆಗೆ ವಿಶೇಷ ಶಿಬಿರಗಳಲ್ಲಿ ಸಮೀಕ್ಷೆ
- ಮೊಬೈಲ್ ಆ್ಯಪ್ ಮೂಲಕವೂ ಸಮೀಕ್ಷೆಗೆ ಅವಕಾಶ

ಇದೊಂದು ಐತಿಹಾಸಿಕ ಸಮೀಕ್ಷೆ. ಸದ್ಯ ನಮ್ಮದು ಹೆಚ್ಚು ಜನಸಂಖ್ಯೆ ಇದೆ ಅಂತ ಹೇಳುತ್ತಿದ್ದಾರೆ. ಇದಕ್ಕೆ ನಿಖರವಾದ ಅಂಕಿಅಂಶ ಇಲ್ಲ. ಹೀಗಾಗಿ ಸ್ಪಷ್ಟವಾದ ದತ್ತಾಂಶಕ್ಕಾಗಿ ಸಮೀಕ್ಷೆ ನಡೆಸಲಾಗುವುದು. ಯಾರೂ ಅನುಮಾನಪಡುವ ಅಗತ್ಯ ಇಲ್ಲ. ಇದರಲ್ಲಿ ಯಾವುದೇ ಗೊಂದಲ ಇಲ್ಲ. ಈ ಸಮೀಕ್ಷೆಗಾಗಿ ಸುಮಾರು 100 ಕೋಟಿ ರು. ವೆಚ್ಚವಾಗಬಹುದು.

- ಎಚ್.ಸಿ.ಮಹದೇವಪ್ಪ, ಸಮಾಜ ಕಲ್ಯಾಣ ಸಚಿವ

ಗಣತಿದಾರರಾಗಿ 58 ಸಾವಿರ ಶಿಕ್ಷಕರು ನೇಮಕ

58,000 ಶಿಕ್ಷಕರನ್ನು ಗಣತಿದಾರರನ್ನಾಗಿ ಇದಕ್ಕಾಗಿ ನೇಮಕ ಮಾಡಲಾಗಿದೆ. 10-12 ಜನರಿಗೆ ಒಬ್ಬ ಮೇಲ್ವಿಚಾರಕ ಇರುತ್ತಾರೆ. ಆದಿ ದ್ರಾವಿಡ, ಆದಿ ಕರ್ನಾಟಕ ಹಾಗೂ ಆದಿ ಆಂಧ್ರ ಎಂದು ಎಡ ಹಾಗೂ ಬಲ ಸಮುದಾಯದವರೂ ನಮೂದು ಮಾಡಿದ್ದಾರೆ. ಹೀಗಾಗಿ, ಇವರು ನಿರ್ದಿಷ್ಟವಾಗಿ ಎಡಗೈಗೆ ಅಥವಾ ಬಲಗೈಗೆ ಸೇರಿದವರಾ ಎಂದು ಗೊತ್ತಾಗುತ್ತಿಲ್ಲ. ಒಳಮೀಸಲಾತಿ ನೀಡಬೇಕಾದರೆ ಈ ನಿಟ್ಟನಲ್ಲಿ ನಿರ್ದಿಷ್ಟವಾದ ಅಂಕಿಅಂಶ ಬೇಕು. ಹೆಲ್ಪ್ ಲೈನ್ ನಂಬರ್ 8481359000 ತೆರೆಯಲಾಗಿದೆ. ಇದು ದಿನದ 24 ಗಂಟೆಯೂ ಕಾರ್ಯನಿರ್ವಹಿಸಲಿದೆ ಎಂದು ಮುಖ್ಯಮಂತ್ರಿ ಸಿದ್ದರಾಮಯ್ಯ ಮಾಹಿತಿ ನೀಡಿದ್ದಾರೆ.

ಮಾಜಿ ಸಚಿವ ರೇಣುಕಾಚಾರ್ಯ ವಾಗ್ದಾಳಿ

ಯತ್ನಾಳ್ ಹಿಂದೂ ಹುಲಿ ಅಲ್ಲ, ಹಿಂದೂ ಇಲಿ

ಬೀದರ್: ಯತ್ನಾಳ್ ನಕಲಿ ಹಿಂದೂ. ಅವನು ಹಿಂದೂ ಹುಲಿ ಅಲ್ಲ, ಹಿಂದೂ ಇಲಿ. ಜೆಡಿಎಸ್‌ಗೆ ಹೋಗಿ ಚಿಕನ್ ಕಬಾಬ್ ತಿಂದು ಅಲ್ಪಸಂಖ್ಯಾತರ ಟೋಪಿ ಧರಿಸಿದ್ದರು. ಟಿಪ್ಪು ಖಡ್ಗ ಹಿಡಿದು ಇಫ್ತಿಯಾರ್ ಕೂಟ ಮಾಡಿದ್ದು ಯಾರು? ಯತ್ನಾಳ್ ನಕಲಿ ಹಿಂದೂ. ತನ್ನನ್ನ ತಾನೂ ರಕ್ಷಣೆ ಮಾಡಲು ಈ ರೀತಿ ಮಾಡುತ್ತಾನೆ ಎಂದು ಮಾಜಿ ಸಚಿವ ಎಂ.ಪಿ.ರೇಣುಕಾಚಾರ್ಯ ವಾಗ್ದಾಳಿ ನಡೆಸಿದರು.

ಸುದ್ದಿಗಾರರೊಂದಿಗೆ ಮಾತನಾಡಿದ ಅವರು, ಎಲುಬಿಲ್ಲದ ನಾಲಿಗೆ, ಅಪ್ಪಗ್ ಹುಟ್ಟಿದ್ದೀಯಾ, ಅವ್ವಗ್ ಹುಟ್ಟಿದ್ದೀಯಾ ಎನ್ನುತ್ತಾರೆ. ಒಂದು ಸಾರಿ ಹಿಂದೂ ಹುಲಿ, ಉತ್ತರ ಕರ್ನಾಟಕ ಹುಲಿ, ಪಂಚಮಸಾಲಿ, ವೀರಶೈವ ಹುಲಿ ಎನ್ನುತ್ತಾರೆ. ಯತ್ನಾಳರೇ ಒಂದು ಬಾರಿ ಅವಲೋಕನ ಮಾಡಿಕೊಳ್ಳ ಬೇಕು. ಇದೆಲ್ಲಾ ಯತ್ನಾಳ ಅವರ ಆಟ. ಯತ್ನಾಳ ನೀನು ನಕಲಿ ಹಿಂದುತ್ವ ಬಿಟ್ಟುಬಿಡು ಎಂದರು. ಮೋದಿ, ಅಮಿತ್ ಶಾ ಅನುಮತಿ ಕೊಟ್ಟರೆ ಯುದ್ಧಕ್ಕೆ ಹೋಗುವೆ ಎಂಬ ಸಚಿವ ಜಮೀರ್ ಅಹಮದ್ ಹೇಳಿಕೆ ವಿಚಾರಕ್ಕೆ ಪ್ರತಿಕ್ರಿಯೆ ನೀಡಿದ ರೇಣುಕಾಚಾರ್ಯ, ಜಮೀರ್ ಅಹಮದ್ ನೀನು ನಕಲಿ, ರಾಜ್ಯದಲ್ಲಿ ಕೋಮುಗಲಭೆಗೆ ನೀನೇ ಕಾರಣ. ನೀನು ಮೊದಲು ಕೋಮು ಪ್ರಚೋದನೆ ಮಾಡುವುದನ್ನು ಬಿಡು ಎಂದು ವಾಗ್ದಾಳಿ ನಡೆಸಿದರು.

ಡಿಜೆ ಹಳ್ಳಿ, ಕೆಜಿ ಹಳ್ಳಿ ಗಲಭೆಗೆ ಜಮೀರ್ ಅಹಮದ್ ಕಾರಣ. ಜಮೀರ್ ಬೂಟಾಟಿಕೆಗೋಸ್ಕರ, ಪ್ರಚಾರಕ್ಕಾಗಿ ಹಲ್ಲು ಕಡಿದು ನಾಟಕ ಮಾಡುತ್ತಾರೆ. ಕೋಮು ಗಲಭೆ ಸೃಷ್ಟಿ ಮಾಡುವುದು ಬಿಟ್ಟು ಬಿಡು ಪುಣ್ಯಾತ್ಮ. ಜಮೀರ್ ನಿನ್ನ ಆಟ ಬಿಟ್ಟು ಬಿಡು.

-ಎಂ.ಪಿ.ರೇಣುಕಾಚಾರ್ಯ, ಮಾಜಿ ಸಚಿವ

ತಪ್ಪು ಮಾಡಿದವರಿಗೆ ಶಿಕ್ಷೆ ಆಗುತ್ತದೆ: ಜೋಶಿ

ಪಾಕಿಸ್ತಾನ ವಿರುದ್ಧ ಕೇಂದ್ರ ಸೂಕ್ತ ಕ್ರಮ ಕೈಗೊಳ್ಳುತ್ತೆ

ಹುಬ್ಬಳ್ಳಿ: ಪಾಕಿಸ್ತಾನ ಬಗ್ಗೆ ಏನು ಕ್ರಮ ಕೈಗೊಳ್ಳಬೇಕೋ ಅದನ್ನು ಕೇಂದ್ರ ತಗೆದುಕೊಳ್ಳುತ್ತೆ. ಇದರಿಂದ ಈಗಾಗಲೇ ಪಾಕಿಸ್ತಾನ ಒದ್ದಾಡುತ್ತಿದೆ. ಸೂಕ್ತ ಸಮಯದಲ್ಲಿ ಸೂಕ್ತ ಕ್ರಮ ಖಂಡಿತ ಆಗುತ್ತ ದೆ. ಕಾಲಮಿತಿ ಹಾಕಿ ಹೀಗೆ ಮಾಡಬೇಕು ಅಂತ ಹೇಳಲು ಆಗಲ್ಲಾ. ಪ್ರಧಾನಿ, ರಕ್ಷಣಾ ಮಂತ್ರಿಗಳು ಸ್ಪಷ್ಟ ಭರವಸೆ ನೀಡಿದ್ದಾರೆ. ತಪ್ಪು ಮಾಡಿದವರಿಗೆ ಶಿಕ್ಷೆ ಆಗುತ್ತದೆ ಎಂದು ಕೇಂದ್ರ ಸಚಿವ ಪ್ರಲ್ಹಾದ್ ಜೋಶಿ ಹೇಳಿದರು.

ಸುದ್ದಿಗಾರರೊಂದಿಗೆ ಮಾತನಾಡಿದ ಅವರು, ಜಮೀರ್ ಅಹ್ಮದ್ ಮೊದಲು ಶಾಂತಿ ರೀತಿ ಯಿಂದ ಇದ್ರೆ ಸಾಕು. ದೇಶದಲ್ಲಿ ನಮ್ಮ ಮಿಲಿಟರಿ ಪಡೆ ಕ್ರಮ ಕೈಗೊಳ್ಳುತ್ತದೆ. ಅವರು ಶಾಂತಿ ಮತ್ತು ಸಮಾಧಾನವಿದ್ದರೆ ಸಾಕು ಎಂದು ಕಿಡಿಕಾರಿದರು. ಮಹದಾಯಿ ವಿಚಾರ ದಲ್ಲಿ ಕೇಂದ್ರ ನಿರ್ಲಕ್ಷ್ಯ ಅಂತ ಸಿಎಂ ಆರೋಪ ವಿಚಾರ, ಸಿಎಂ ತಪ್ಪು ಮಾಹಿತಿ ಪಡೆಯುತ್ತಿದ್ದಾರೆ. ನಮ್ಮ ಯಾವ ಪ್ರಶ್ನೆಗೆ ಸಿಎಂ ಉತ್ತರ ಕೊಡ್ತಿಲ್ಲಾ, ನಮ್ಮ ಪ್ರಶ್ನೆಗಳನ್ನು ಡೈವರ್ಟ್ ಮಾಡುತ್ತಿದ್ದಾರೆ. 1970 ರಿಂದ ಮಹದಾಯಿ ವಿಚಾರ ವೇಗ ಪಡೆದಿದೆ. 1980 ರಿಂದ 2025 ರವರೆಗೆ ರಾಜ್ಯದಲ್ಲಿ ಅತಿ ಹೆಚ್ಚು ನಿಮ್ಮದೇ ಸರಕಾರವಿತ್ತು. ಯಾಕೆ ಅವರು ಮಹದಾಯಿ ಬಗ್ಗೆ ಸರಿಯಾದ ಕ್ರಮ ಕೈಗೊಳ್ಳಲಿಲ್ಲಾ? ಎಂದ ರು. ರಾಜ್ಯದಲ್ಲಿ ಕಾಂಗ್ರೆಸ್ ಸರಕಾರ ಇದ್ದಾಗ ಹಿಂದೂ ಕಾರ್ಯಕರ್ತರ ಮೇಲೆ ಹಲ್ಲೆ, ಕೊಲೆ ಮಾಡೋದು ಸಾಮಾನ್ಯವಾಗಿದೆ. ರಾಜ್ಯ ಸರಕಾರ ಕೂಡಾ ಅವರನ್ನು ರಕ್ಷಣೆ ಮಾಡುತ್ತದೆ ಎಂದ ಪ್ರಲ್ಹಾದ ಜೋಶಿ ಕಿಡಿಕಾರಿದರು.

ಕೆಪಿಎಸ್ಸಿ ಪರೀಕ್ಷೆಯಲ್ಲಿ 80 ಪ್ರಶ್ನೆಗಳೇ ತಪ್ಪು ಇದ್ದವು.ನಾವು ಪ್ರಶ್ನೆ ಮಾಡಿದರೆ ಅವರಿಗೆ ಮೆಣಸಿನ ಕಾಯಿ ಹೊಡೆದಂಗೆ ಆಗುತ್ತೆ ಅವರಿಗೆ. ಬಂಡತನದ ಪರಮಾವಧಿ ತೋರಿಸುತ್ತಿದ್ದಾರೆ ಸಿದ್ದರಾಮಯ್ಯ. ಐದು ವರ್ಷ ಜಾತ್ರೆ ಮಾಡುತ್ತಿದ್ದಾರೆ. ಡಿ.ಕೆ ದೂರವಿಡಲು ಏನೇನೋ ಮಾತನಾಡುತ್ತಿದ್ದಾರೆ.

- ಪ್ರಲ್ಹಾದ್ ಜೋಶಿ, ಕೇಂದ್ರ ಸಚಿವ

ಗಲಾಟೆ ಮಾಡಿಸಿದವರಿಗೆ ಶಿಕ್ಷೆಯಾಗಲಿ: ಸಚಿವ

ಎರಡೂ ಕಡೆಗಳಲ್ಲಿ ಭಯೋತ್ಪಾದಕ ಫ್ಯಾಕ್ಟರಿ

ಹೊಸಪೇಟೆ: ಮಂಗಳೂರಿನಲ್ಲಿ ಸುಹಾಸ್ ಶೆಟ್ಟಿ ಕೊಲೆ ಪ್ರಕರಣ ಒಂದು ಕಡೆ ಹಿಂದೂ ಸಂಘಟನೆಯವರ ಮತ್ತೊಂದು ಕಡೆ ಮುಸ್ಲಿಂ ಸಂಘಟನೆಯವರ ಭಯೋತ್ಪಾದಕರ ಫ್ಯಾಕ್ಟರಿ

ಇರುವುದನ್ನು ತೋರಿಸಿದೆ ಎಂದು ಸಾರಿಗೆ ಸಚಿವ ರಾಮಲಿಂಗಾರೆಡ್ಡಿ ಹೇಳಿದರು.

ಸುದ್ದಿಗಾರರೊಂದಿಗೆ ಮಾತನಾಡಿ, ದಕ್ಷಿಣ ಕನ್ನಡದ ಚರಿತ್ರೆ ತೆಗೆದು ನೋಡಿದರೆ ಯಾರೇನೂ ಕಡಿಮೆ ಇಲ್ಲ ಎಂಬುದು ಗೊತ್ತಾಗುತ್ತದೆ. ಯಾರ ಕಡೆಯೇ ಇರಲಿ,ಗಲಾಟೆ ಮಾಡಿಸಿದವರಿಗೆ ಶಿಕ್ಷೆಯಾಗಲೇಬೇಕು ಎಂದರು. ಒಂದು ಕೈಯಿಂದ ಚಪ್ಪಾಳೆ ಸಾಧ್ಯವಿಲ್ಲ, ಇವರೆಷ್ಟು ಸಂಖ್ಯೆಯಲ್ಲಿ ಮರ್ಡರ್ ಮಾಡಿದ್ದಾರೋ, ಅವರೂ ಅಷ್ಟೇ ಸಂಖ್ಯೆಯಲ್ಲಿ ಮಾಡಿದ್ದಾರೆ. ಗಲಾಟೆ ಮಾಡಿದವರು, ಕೊಲೆ ಮಾಡಿದವರು ಬಂಧಿತರಾಗುತ್ತಾರೆ, ಆದರೆ ಅವರ ಹಿಂದೆ ಇರುವ ಶಕ್ತಿಗಳ ಬಂಧನ ಆಗುತ್ತಿಲ್ಲ. ನಾನು ಗೃಹಸಚಿವನಾಗಿದ್ದಾಗ ಗಲಭೆಯ ಹಿಂದೆ ಯಾರಿದ್ದಾರೋ ಅವರನ್ನು ಹುಡುಕುವ ಪ್ರಯತ್ನ ಮಾಡಿ ಕಾನೂನು ಕ್ರಮ ಕೈಗೊಂಡಿದ್ದೆ. ಬಷೀರ್, ದೀಪಕ್ ರಾವ್ ಪ್ರಕರಣಗಳು ಇದಕ್ಕೆ ಸಾಕ್ಷಿಗಳಾಗಿ ಇವೆ. ಐದಾರು ವರ್ಷ ಯಾವುದೇ ಕೊಲೆಗಳು ಆಗಿರಲಿಲ್ಲ, ಈಗ ಮತ್ತೆ ಆರಂಭವಾಗಿದೆ' ಎಂದು ಸಚಿವರು ಹೇಳಿದರು.

ನಾವು ಯಾರಿಗೂ ಕುಮ್ಮಕ್ಕು ಕೊಡುವುದಿಲ್ಲ

ಸುಹಾಸ್ ಶೆಟ್ಟಿಯನ್ನು ರೌಡಿ ಶೀಟರ್ ಮಾಡಿದ್ದು ಬಿಜೆಪಿ ಸರಕಾರದ ಅವಧಿಯಲ್ಲಿ. ನಾವು ಯಾರಿಗೂ ಕುಮ್ಮಕ್ಕು ಕೊಡುವುದಿಲ್ಲ. ಇಲ್ಲಿ ನಮ್ಮ ಪಕ್ಷದವರು ಇದ್ದರೂ ಅವರನ್ನು ಒಳಗೆ ಹಾಕಿ ಎಂದೇ ಹೇಳುತ್ತೇವೆ. ಆರೋಪಿಗಳು ಜೈಲಿಗೆ ಹೋದಾಗ, ಕುಟುಂಬ ಸಂರಕ್ಷಣೆ ಮಾಡೋರು? ಯಾರು ಕೋರ್ಟ್ ಓಡಾಡೊರು ಯಾರು ಎಂಬುದನ್ನು ಅರ್ಥ ಮಾಡಿಕೊಳ್ಳಬೇಕು ಎಂದು ಸಾರಿಗೆ ಸಚಿವ ರಾಮಲಿಂಗಾರೆಡ್ಡಿ ಅವರು ಕಿವಿಮಾತು ಹೇಳಿದರು.

ಶಿರಸಿಯ ಅರಣ್ಯ ಕಾಲೇಜು ಆವರಣದಲ್ಲಿ ಉಪ ರಾಷ್ಟ್ರಪತಿ ಅವರು ತಮ್ಮ ತಾಯಿ ಕೇಸರಿ ದೇವಿ ಹೆಸರಿನಲ್ಲಿ, ಅವರ ಪತ್ನಿ ಸುದೇಶ ಧನಕರ್ ಅವರು ತಮ್ಮ ತಾಯಿ ಭಗವತಿ ದೇವಿ ಹಾಗೂ ರಾಜ್ಯಪಾಲ ಥಾವರಚಂದ್ ಗೆಹ್ಲೋಥ್ ಅವರು ತಮ್ಮ ತಾಯಿ ಸುಮನ್ ಬಾಯಿ ಹೆಸರಿನಲ್ಲಿ ಅಶೋಕ ವೃಕ್ಷ ನೆಟ್ಟರು.

ಕಲಬುರಗಿ ಹಿರಿಯರಿಂದ 2500 ಕಿ.ಮೀ ಪಾದಯಾತ್ರೆ

ಕೇದಾರನಾಥಕ್ಕೆ ನಡೆದುಕೊಂಡೇ ಹೋಗಿ ದರ್ಶನ

ಕಲಬುರಗಿ: ಕಲಬುರಗಿಯಿಂದ 2500 ಕೀ.ಮೀ ಪಾದಯಾತ್ರೆ ಮಾಡುವ ಮುಖೇನ ಉತ್ತರಾಖಂಡ್ ರಾಜ್ಯದ ಹಿಮಾಲಯದಲ್ಲಿ ನೆಲೆಸಿರುವ ಬಾಬಾ ಕೇದಾರ ನಾಥನ ದರ್ಶನ ಪಡೆದು ಕಲಬುರಗಿ ಹಿರಿಯರು ತಮ್ಮ ಪಾದ ಯಾತ್ರೆ ಮುಗಿಸಿದ್ದಾರೆ.

ಕಲಬುರಗಿ ಜಿಲ್ಲೆಯ ಜೇವರ್ಗಿ ತಾಲೂಕಿನ ಹಿಪ್ಪರಗಿ ಗ್ರಾಮದ ನಿವಾಸಿಗಳಾದ ಮಡಿವಾಳಪ್ಪಗೌಡ ಪಾಟೀಲ್,ಮಲ್ಲಣ್ಣ ನಾಗನೂರ, ಕಲ್ಯಾಣಿ ಕುರನಳ್ಳಿ, ಶರಣು ಹೊಸಮನಿ, ಮಹಾದೇವ ಪೂಜಾರಿ ಎಂಬುವವರು ಕಳೆದ ಮಾರ್ಚ್ 3ರಂದು ಕೇದಾರನಾಥ,ಗೆ ಪಾದಯಾತ್ರೆ ಮೂಲಕ ಪ್ರಯಾಣ ಬೆಳೆಸಿದ್ದರು.

ವಸ್ತಾರಿ ಗ್ರಾಮದಿಂದ ಪಾದಯಾತ್ರೆ ಪ್ರಾರಂಭಿಸಿದ ಅವರು,ಹಿಪ್ಪರಗಿ,ಜೇರಟಗಿ, ಅಫಜಲಪುರ, ದುಧನಿ,ಅಕ್ಕಲಕೋಟ್, ಸೋಲಾಪುರ, ಬೀಡ್ ಮಾರ್ಗದಿಂದ ಔರಂಗಾಬಾದ್‌ನಿಂದ ಘೃಷ್ಣೇಶ್ವರ, ಮಧ್ಯಪ್ರದೇಶದ ಓಂಕಾರೇಶ್ವರ ದರ್ಶನ ಪಡೆದು, ಉಜ್ಜಯಿನಿ ಮಹಾ ಕಾಳೇಶ್ವರನ ದರ್ಶನ ಪಡೆದಿದ್ದಾರೆ. ಮಧ್ಯಪ್ರದೇಶದ ಕಾಲ ಭೈರವನ ದರ್ಶನ ಪಡೆದು ಉತ್ತರಪ್ರದೇಶದ ಮಥುರಾ ಶ್ರೀ ಕೃಷ್ಣನ ದರ್ಶನ ಪಡೆದು ದೆಹಲಿಯಿಂದ ಹರಿದ್ವಾರ, ಹೃಷಿಕೇಶ ತಲುಪಿ ಕೇದಾರನಾಥ ದರ್ಶನ ಪಡೆದಿದ್ದಾರೆ ಎಂದು ಗುರುರಾಜ ಪಟ್ಟಣಶೆಟ್ಟಿ ತಿಳಿಸಿದರು. ಕೇದಾರನಾಥ ದರ್ಶನ ಬಳಿಕ ಇದೀಗ ನಾವು ಬದರಿನಾಥ್ ದರ್ಶನ ಮಾಡಲಿದ್ದೇವೆ. ತದನಂತರ ಮರಳಿ ಕಲಬುರಗಿಗೆ ವಾಪಸ್ ಆಗಲಿದ್ದೇವೆ ಎಂದು ಯಾತ್ರಿಕರು ತಿಳಿಸಿದ್ದಾರೆ.

ವಿಶ್ವವಾಣಿ ಕ್ಲಬ್ ಹೌಸ್
06.05.2025

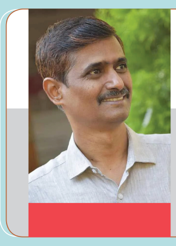

ಮಂಗಳವಾರದ ಅತಿಥಿ
ಡಾ.ಮಲ್ಲಿಕಾರ್ಜುನ ಡಂಬಳ
ವಿಷಯ
ಮಾನವ ಜೀವನಕ್ಕೆ ಆಯುರ್ವೇದದ ಪ್ರಸ್ತುತತೆ

vishwavani.news

ಟ್ವೀಟೂ-ಖಾರಾ

ಆರ್.ಅಶೋಕ ಪ್ರತಿಪಕ್ಷ ನಾಯಕ

ನಾಡದ್ರೋಹಿ ಕಾಂಗ್ರೆಸ್ ಸರಕಾರದಿಂದ ಮತ್ತೊಮ್ಮೆ ಕನ್ನಡದ ಕಗ್ಗೊಲೆ. ನ್ಯಾಯಕ್ಕಾಗಿ ದನಿ ಎತ್ತಿದವರ ಮೇಲೆ ಪೊಲೀಸರ ದಬ್ಬಾಳಿಕೆ. ಮೊದಲನೇ ಪೂರ್ವಭಾವಿ ಪರೀಕ್ಷೆಯಲ್ಲಿ ಭಾಷಾಂತರ ಲೋಪ, ಮರುಪರೀಕ್ಷೆಯಲ್ಲೂ ಮತ್ತೊಮ್ಮೆ ಭಾಷಾಂತರ ಲೋಪ, ಮುಖ್ಯ ಪರೀಕ್ಷೆಯಲ್ಲೂ ಭಾಷಾಂತರ ಲೋಪ, ಕನ್ನಡರಾಮಯ್ಯ ಎಂದು ಕರೆಸಿಕೊಳ್ಳುವ ಸಿಎಂ siddaramaiah ನವರೇ, ಕನ್ನಡ ಮಾಧ್ಯಮದಲ್ಲಿ ವ್ಯಾಸಂಗ ಮಾಡಿರುವ ಗ್ರಾಮೀಣ ಭಾಗದ ಅಭ್ಯರ್ಥಿಗಳ ಶಾಪ ನಿಮಗೆ ತಟ್ಟದೇ ಇರದು.

ಬಸವರಾಜ್

ಸರ್ ನಿಮ್ಮನ್ನ KPSC ಕಚೇರಿ ಹೊಳಗಡೆ ಬಿಡಲ್ವಂತೆ ನಿಜಾನಾ?? ನೀವು ನಿಜವಾಗ್ಲೂ ಕನ್ನಡ ಮಕ್ಕಳ ಪರ ಇದ್ರೆ KPSC ಕಚೇರಿಗೆ ಭೇಟಿ ನೀಡಿ... ನಮ್ಮನ್ನು ಕರ್ಕೊಂಡು ಹೋಗಿ ನಾವು ಬರ್ತೀವಿ. ಸುಮ್ನೆ ಟ್ವೀಟ್ ಮಾಡಿ ಕೈ ತೊಳ್ಕೊಬೇಡಿ ಸರ್.

ಜನಿವಾರ ವಿವಾದ: ಬ್ರಾಹ್ಮಣ ಮಹಾಸಭಾದಿಂದ ಪಿಐಎಲ್

ಬೆಂಗಳೂರು: ಸಿಇಟಿ ಮತ್ತು ನೀಟ್ ಪರೀಕ್ಷೆಗಳಲ್ಲಿ ಬ್ರಾಹ್ಮಣ ವಿದ್ಯಾರ್ಥಿಗಳ ಜನಿವಾರ ತೆಗೆಸಿದ ಪ್ರಕರಣಕ್ಕೆ ಸಂಬಂಧಿಸಿದಂತೆ ಬ್ರಾಹ್ಮಣ ಸಭಾ ಹೈಕೋರ್ಟ್‌ಗೆ ಪಿಐಎಲ್ ಸಲ್ಲಿಕೆ ಮಾಡಿದೆ. ಈ ಬಗ್ಗೆ ಅಖಿಲ ಕರ್ನಾಟಕ ಬ್ರಾಹ್ಮಣ ಮಹಾಸಭಾ ಅಧ್ಯಕ್ಷ ರಘುನಾಥ್ ಮಾಹಿತಿ ನೀಡಿದ್ದು, ಇತ್ತೀಚೆಗೆ ಎಲ್ಲ ಪರೀಕ್ಷೆಗಳಲ್ಲಿ ಅಭ್ಯರ್ಥಿಗಳ ಜನಿವಾರ ತೆಗೆಸುತ್ತಿದ್ದಾರೆ. ಇದರಿಂದ ಬ್ರಾಹ್ಮಣರ ಧಾರ್ಮಿಕ ಆಚರಣೆಗೆ ಧಕ್ಕೆಯಾಗಿದೆ ಎಂದು ಅರ್ಜಿ ಸಲ್ಲಿಸಲಾಗಿದೆ ಎಂದು ಹೇಳಿದರು. ಇತ್ತೀಚಿಗೆ ನಡೆದ ಸಿಇಟಿ ಪರೀಕ್ಷೆಗೆ ಬರೆಯಲು ಬಂದ ಬ್ರಾಹ್ಮಣ ವಿದ್ಯಾರ್ಥಿಗಳ ಜನಿವಾರವನ್ನು ಶಿವಮೊಗ್ಗ, ಬೀದರ್ ಮತ್ತು ಧಾರವಾಡ ಪರೀಕ್ಷಾ ಕೇಂದ್ರಗಳಲ್ಲಿ ತೆಗೆಸಲಾಗಿತ್ತು. ಈ ಪ್ರಕರಣ ರಾಜ್ಯಾದ್ಯಂತ ಭಾರೀ ಚರ್ಚೆ ಮತ್ತು ಆಕ್ರೋಶಕ್ಕೆ ಕಾರಣವಾಗಿತ್ತು. ಶಿವಮೊಗ್ಗದಲ್ಲಿ ಸಿಇಟಿ ಪರೀಕ್ಷೆ ಬರೆಯಲು ಆಗಮಿಸಿದ್ದ ವಿದ್ಯಾರ್ಥಿಯ ಜನಿವಾರ ಮತ್ತು ಕೈಗೆ ಕಟ್ಟಿದ್ದ ಕಾಶಿದಾರವನ್ನು ತೆಗೆಸಿ ಅಧಿಕಾರಿಗಳು ಕಸದ ಬುಟ್ಟಿಗೆ ಎಸೆದಿದ್ದರು. ಬೀದರ್‌ನಲ್ಲಿ ಜನಿವಾರ ಹಾಕಿದ ವಿದ್ಯಾರ್ಥಿಗೆ ಪರೀಕ್ಷೆ ಬರೆಯಲು ಅವಕಾಶ ಮಾಡಿಕೊಟ್ಟಿರಲಿಲ್ಲ. ಜನಿವಾರ ಹಾಕಿದ್ದಾರೆಂಬ ಕಾರಣಕ್ಕೆ ಪರೀಕ್ಷೆ ಬರೆಯಲು ಅವಕಾಶ ನೀಡದೆ ವಿದ್ಯಾರ್ಥಿಗಳ ಭವಿಷ್ಯವನ್ನು ಕಾಂಗ್ರೆಸ್ ಸರಕಾರ ಸಂಕಷ್ಟಕ್ಕೆ ದೂಡಿದೆ ಎಂದು ರಾಜ್ಯ ಬಿಜೆಪಿ ಮತ್ತು ಹಿಂದೂ ಪರ ಸಂಘಟನೆಗಳು ವಿರೋಧ ವ್ಯಕ್ತಪಡಿಸಿದ್ದವು.

ಹಿಂದೂಗಳ ರಕ್ಷಣೆಗೆ ಹೊರಟವರನ್ನ ಹತ್ಯೆ

ರಾಜ್ಯ ಸರಕಾರದಲ್ಲಿರುವ ಎಲ್ಲಾ ಸಚಿವರು ರೌಡಿಗಳೇ

ಉಡುಪಿ: ಕಾಂಗ್ರೆಸ್ ಸರಕಾರದಲ್ಲಿರುವ ಎಲ್ಲಾ ಮಂತ್ರಿಗಳು ರೌಡಿಗಳೇ. ಜೈಲಿಗೆ ಹೋಗಿ ಬಂದವರೇ ಜಾಸ್ತಿ ಇದ್ದಾರೆ. ಸಿದ್ದರಾ

ಮಯ್ಯ ಹಾಗೂ ಡಿಕೆಶಿ ಯಿಂದ ಆರಂಭಿಸಿ ಎಲ್ಲರ ಮೇಲೆ ಕೇಸ್ ಇದೆ. ಹಾಗಿ ದ್ದರೆ ಸರಕಾರದಲ್ಲಿ ಇರುವವರೆಲ್ಲರೂ ರೌಡಿಗಳಾ ಉತ್ತರ ಕೊಡಿ ಎಂದು ಮಾಜಿ ಸಂಸದ ನಳಿನ್ ಕುಮಾರ್ ಕಟೀಲ್ ವಾಗ್ದಾಳಿ ನಡೆಸಿದರು.

ಸುದ್ದಿಗಾರರೊಂದಿಗೆ ಮಾತನಾಡಿ, ಸುಹಾಸ್ ಶೆಟ್ಟಿ ಮೇಲೆ ಎರಡು ವರ್ಷದಿಂದ ಯಾವುದೇ ಕೇಸ್ ಇಲ್ಲ. ಯಾವುದೇ ಘಟನೆಗಳಲ್ಲಿ ಸುಹಾಸ್ ಭಾಗಿಯಾಗಿಲ್ಲ. ರೌಡಿಶೀಟರ್ ಎಂದು ತೀರ್ಮಾನ ಮಾಡಬೇಕಾಗಿರೋದು ನ್ಯಾಯಾಲಯ, ಗೃಹ ಸಚಿವರಲ್ಲ. ಹಿಂದೂ ಸಂಘಟನೆಯಲ್ಲಿ ಕೆಲಸ ಮಾಡುತ್ತಾನೆ ಎಂಬ ಕಾರಣಕ್ಕೆ ಕೊಲೆಯಾಗಿದೆ. ಹಿಂದೂಗಳ ರಕ್ಷಣೆ ಮಾಡಲು ಹೊರಟವರನ್ನು ಹತ್ಯೆ ಮಾಡುತ್ತಿದ್ದಾರೆ. ಈಗಾಗಲೇ ಟಾರ್ಗೆಟ್ ಗ್ರೂಪ್ ರಚನೆಯಾಗಿದೆ. ಟಾರ್ಗೆಟ್ ಗ್ರೂಪಿನ ಒಂದು ಅಂಶದ ಕೆಲಸ ಆರಂಭವಾಗಿದೆ. ಸುಹಾಸ್ ಮೇಲೆ ಗೂಬೆಕೂರಿಸುವ ಕೆಲಸವನ್ನು ಬಿಟ್ಟು, ಸರಕಾರ ಕ್ರಮಕೈಗೊಳ್ಳಬೇಕು ಎಂದು ಆಗ್ರಹಿಸಿದರು.

ದಾವಣಗೆರೆ, ಮೈಸೂರಿನಲ್ಲಿ ಇಬ್ಬರು ರೌಡಿಶೀಟರ್ಸ್ ಬರ್ಬರ ಹತ್ಯೆ

ಮೈಸೂರು/ದಾವಣಗೆರೆ: ಮೈಸೂರು ನಗರ ವ್ಯಾಪ್ತಿಯ ಕ್ಯಾತಮಾರನಹಳ್ಳಿ ಬಡಾವಣೆ ಒಂದು ಭೀಕರ ಕೊಲೆಗೆ ಸೋಮವಾರ ಸಾಕ್ಷಿಯಾಗಿದೆ. ಹೊರವಲಯದ ಹೋಟೆಲ್ ಬಳಿ ಕೊಲೆ ನಡೆದಿದ್ದು, ಕಾರ್ತಿಕ್ ಎಂಬ ಯುವಕನನ್ನು ಮಾರಕಾಸ್ತ್ರಗಳಿಂದ ಕೊಚ್ಚಿ ಕೊಲೆ ಮಾಡಲಾಗಿದೆ. ಕ್ಯಾತಮಾರನಹಳ್ಳಿ ನಿವಾಸಿ, ರೌಡಿಶೀಟರ್ ಕಾರ್ತಿಕ್ (33) ಎಂಬಾತನೇ ಕೊಲೆಯಾದವನಾಗಿದ್ದು, ವೈಯಕ್ತಿಕ ದ್ವೇಷಕ್ಕೆ ಕೊಲೆ ಮಾಡಿರಬಹುದೆಂದು ಪೊಲೀಸರು ಶಂಕಿಸಿದ್ದಾರೆ. ತಡರಾತ್ರಿ ಘಟನೆ ನಡೆದಿದ್ದು, 5 ಜನರ ತಂಡದಿಂದ ನಡೆದಿರುವ ಈ ದುಷ್ಕೃತ್ಯದ ದೃಶ್ಯ ಹೋಟೆಲಿನ ಸಿಸಿ ಕ್ಯಾಮೆರಾದಲ್ಲಿ ಸೆರೆಯಾಗಿದೆ. ವರುಣ ಠಾಣೆ ಪೊಲೀಸರು ಪ್ರಕರಣ ದಾಖಲಿಸಿಕೊಂಡು ತನಿಖೆ ಕೈಗೊಂಡಿದ್ದಾರೆ.

ಅದೇ ರೀತಿ ರೌಡಿಶೀಟರ್‌ನೊಬ್ಬನನ್ನು ಹಳೇ ದ್ವೇಷದ ಹಿನ್ನೆಲೆಯಲ್ಲಿ ಬರ್ಬರವಾಗಿ ಹತ್ಯೆ ಮಾಡಿರುವ ಘಟನೆ ನಗರದ ಹದಡಿ ರಸ್ತೆಯ ಸೋಮೇಶ್ವರ ಮಲ್ಟಿ ಸ್ಪೆಷಾಲಿಟಿ ಆಸ್ಪತ್ರೆ ಮುಂಭಾಗದಲ್ಲಿ ಸೋಮವಾರ ಸಂಜೆ ನಡೆದಿದೆ. ಕೆಟಿಜೆ ನಗರದ ನಿವಾಸಿ ಸಂತೋಷ್ ಅಲಿಯಾಸ್ ಕಣುಮ ಭೀಕರವಾಗಿ ಹತ್ಯೆಯಾಗಿರುವ ರೌಡಿಶೀಟರ್. ಎಸ್ಪಿ ಉಮಾ ಪ್ರಶಾಂತ್, ಹೆಚ್ಚುವರಿ ಎಸ್ಪಿ ವಿಜಯಕುಮಾರ್ ಸಂತೋಷ್ ಸೇರಿದಂತೆ ಹಿರಿಯ ಪೊಲೀಸ್ ಅಧಿಕಾರಿಗಳು ಘಟನಾ ಸ್ಥಳಕ್ಕೆ ಭೇಟಿ ನೀಡಿ ಪರಿಶೀಲನೆ ನಡೆಸಿದ್ದಾರೆ. ವಿದ್ಯಾನಗರ ಠಾಣೆಯಲ್ಲಿ ಪ್ರಕರಣ ದಾಖಲಾಗಿದೆ.

ಸಭಾಪತಿ ಬಸವರಾಜ ಹೊರಟ್ಟಿ ಅಭಿಪ್ರಾಯ

ಜಾತಿಗಣತಿಗೆ ಕೈ ಹಾಕಿದರೆ ಜೇನಗೂಡಿಗೆ ಕೈ ಹಾಕಿದಂತೆ

ಬಾಗಲಕೋಟೆ: ಯಾವುದೇ ಸರಕಾರ ಇರಲಿ, ಜಾತಿಗೆ ಕೈ ಹಾಕಿದರೆ ಜೇನುಗೂಡಿಗೆ ಕೈ ಹಾಕಿದಂತೆ. ಸುಮ್ ಸುಮ್ಮನೆ ಇವೆಲ್ಲ ಮಾಡುವುದು ಸರಿಯಲ್ಲ ಎಂದು ವಿಧಾನ ಪರಿಷತ್ ಸಭಾಪತಿ ಬಸವರಾಜ ಹೊರಟ್ಟಿ ಅಭಿಪ್ರಾಯ ಪಟ್ಟರು.

ಸುದ್ದಿಗಾರರೊಂದಿಗೆ ಮಾತನಾಡಿದ ಅವರು, ಯಾವುದೇ ಮೀಸಲಾತಿ ಇರಲಿ 50% ಮೀರಬಾರದು ಎಂದು ಸುಪ್ರೀಂ ಕೋರ್ಟ್ ಹೇಳುತ್ತದೆ. ಇವೆಲ್ಲ ಒಂದಕ್ಕೊಂದು ಜಗಳದ ಮೂಲ. ಜಾತಿ ಸಮೀಕ್ಷೆಯನ್ನೇ ಮಾಡುವುದು ಅವಶ್ಯಕತೆ ಇರಲಿಲ್ಲ ಎಂಬುವುದು ನನ್ನ ಅಭಿಪ್ರಾಯ ಎಂದರು.ಎಲ್ಲಿಯವರೆಗೆ ದೇಶದಲ್ಲಿ ಪುಕ್ಕಟೆ ಕೊಡುವುದು ನಡೆಯುತ್ತದೆ ಅಲ್ಲಿಯವರೆಗೆ ಯಾವ ದೇಶ ಹಾಗೂ ಯಾವ ರಾಜ್ಯನೂ ಉದ್ಧಾರ ಆಗುವುದಿಲ್ಲ. ಕೆಲಸಕ್ಕೆ ನಮಗೆ ಆಳುಗಳು ಸಿಗುತ್ತಿಲ್ಲ, ಕಾರಣ ದನಗಳನ್ನು ಮಾರಾಟ ಮಾಡಿದ್ದೇವೆ. ಕೆಲಸಗಾರರಿಗೆ 50 ರು. ಹೆಚ್ಚು ಕೊಡುತ್ತೇವೆ ಎಂದರು ಬೇಡ ಬಿಡ್ರಿ, ನಮ್ಮ ಸಿದ್ದರಾಮಯ್ಯ ರಗಡ ದುಡ್ಡು ಕೊಟ್ಟಾನ ನಿಮ್ದ್ಯಾಕೆ ಅಂತಾರೆ ಎಂದು ತಿಳಿಸಿದರು.

ಪದ ಬಳಕೆ ಬಗ್ಗೆ ನಮ್ಮಲ್ಲಿ ಸಾಕ್ಷಿ ಸಿಕ್ಕಿಲ್ಲ

ವಿಪ ಸದಸ್ಯ ಸಿ.ಟಿ.ರವಿ ಹಾಗೂ ಸಚಿವೆ ಲಕ್ಷ್ಮೀ ಹೆಬ್ಬಾಳ್ಕರ್‌ಗೆ ಅವಾಚ್ಯ ಪದ ಬಳಕೆ ವಿಚಾರಕ್ಕೆ ಪ್ರತಿಕ್ರಿಯಿಸಿದ ಅವರು, ಆ ಪ್ರಕರಣ ನಮ್ಮ ಅಂಗಳಕ್ಕೆ ಬಂದಾಗ ಇಬ್ಬರನ್ನು ಕರೆದು ಮಾತಾಡಿ ನನ್ನದೇ ಆದ ಅಭಿಪ್ರಾಯ ಕೊಟ್ಟಿದ್ದೇನೆ. ಅಥೆಂಟಿಕ್ ಆಗಿ ಸಿಟಿ ರವಿ ಆ ಪದ ಬಳಕೆ ಬಗ್ಗೆ ನಮ್ಮಲ್ಲಿ ಯಾವುದೇ ಸಾಕ್ಷಿ ಸಿಕ್ಕಿಲ್ಲ. ನಮ್ಮ ಕ್ಯಾಮೆರಾಗಳು ಸದನ ಶುರು ಆದಾಗ ಶುರು ಆಗುತ್ತವೆ, ಸದನ ಬಂದ ಆದಾಗ ಅಟೊಮ್ಯಾಟಿಕ್ ಬಂದ್ ಆಗುತ್ತವೆ. ಇಬ್ಬರು ದೂರು ಕೊಟ್ಟಿದ್ದರಿಂದ ಈಗ ಅದನ್ನು ಎಥಿಕ್ಸ್ ಕಮಿಟಿಗೆ ಕೊಟ್ಟಿದ್ದೇವೆ ಎಂದರು.

ಸಚಿವ ಶಿವಾನಂದ ಪಾಟೀಲ ಹಾಗೂ ಶಾಸಕ ಬಸನಗೌಡ ಪಾಟೀಲ ಯತ್ನಾಳ್ ನಡುವೆ ನಡೆದಿರುವ ರಾಜೀನಾಮೆ ಕುರಿತು ಮಾತನಾಡಿದ ಅವರು, ಹುಡಗರು ಏನಾದರೂ ಗಲಾಟೆ ಮಾಡಿದರೆ ಟೀಚರ್ ಬೈತಾರೆ. ಟೀಚರ್‌ಗಳೆ ಆ ರೀತಿ ಮಾಡಿದರೆ ಹೇಗೆ? ಎಂದು ವ್ಯಂಗ್ಯವಾಡಿದರು.

ವಿಶ್ವವಾಣಿ

ಸಂಪಾದಕೀಯ

ಬೋಧನಾ ಗುಣಮಟ್ಟ ಹೆಚ್ಚಳವಾಗಲಿ

ಈ ಬಾರಿಯ ಎಸ್‌ಎಸ್‌ಎಲ್‌ಸಿ ಪರೀಕ್ಷೆಯಲ್ಲಿ 144 ಶಾಲೆಗಳು ಶೂನ್ಯ ಫಲಿತಾಂಶ ದಾಖಲಿಸಿವೆ. ಅಲ್ಲದೆ, ಮೊದಲ ಹತ್ತು ಸ್ಥಾನಗಳನ್ನು ದಕ್ಷಿಣ ಕರ್ನಾಟಕದ ಜಿಲ್ಲೆಗಳು ಪಡೆದರೆ, ಕೊನೆಯ ಏಳು ಸ್ಥಾನಗಳಲ್ಲಿ ಉತ್ತರ ಕರ್ನಾಟಕದ ಜಿಲ್ಲೆಗಳಿವೆ. ಕಳೆದ ವರ್ಷವೂ ಹೆಚ್ಚು-ಕಡಿಮೆ ಇದೆ ಪರಿಸ್ಥಿತಿ ಇತ್ತು. ಫಲಿತಾಂಶ ಸುಧಾರಣೆಗೆ ಶಿಕ್ಷಣ ಇಲಾಖೆಯು ಹಲವಾರು ಕ್ರಮಗಳನ್ನು ಕೈಗೊಂಡರೂ ಯಾವುದೇ ರೀತಿಯ ಬದಲಾವಣೆ ಸಾಧ್ಯವಾಗುತ್ತಿಲ್ಲ. ಇದೇ ರೀತಿಯ ಫಲಿತಾಂಶ ಮುಂದಿನ ವರ್ಷದಿಂದಲೂ ಮುಂದುವರಿದರೆ ವಿದ್ಯಾರ್ಥಿಗಳ ವೃತ್ತಿಜೀವನದ ಮೇಲೆ ನಕಾರಾತ್ಮಕ ಪರಿಣಾಮ ಬೀರುವ ಸಾಧ್ಯತೆ ಇದೆ. ಆದ್ದರಿಂದ ಶೈಕ್ಷಣಿಕವಾಗಿ ಹಿಂದುಳಿದ ಜಿಲ್ಲೆಗಳಿಗೆ ಮೂಲ ಸೌಕರ್ಯ ಕಲ್ಪಿಸಲು ಸರಕಾರ ಕಾಳಜಿ ವಹಿಸಬೇಕಾದ ಅಗತ್ಯವಿದೆ. ಬೋಧನಾ ಗುಣಮಟ್ಟವನ್ನು ಉತ್ತಮಪಡಿಸಲು ಬೇಕಾದ ಕ್ರಮಗಳನ್ನು ಕೈಗೊಳ್ಳಬೇಕಿದೆ. ಕಲಿಕೆಯನ್ನು ಖಾತರಿಪಡಿಸಿಕೊಳ್ಳಲು ನಿರಂತರ ನಿಗಾ ವ್ಯವಸ್ಥೆ ರೂಪಿಸಬೇಕಿದೆ. ಇಲ್ಲಿ ಶಿಕ್ಷಕರ ಪಾತ್ರ ಬಹುಮುಖ್ಯ. ಹಾಗಾಗಿ ಖಾಲಿ ಇರುವ ಶಿಕ್ಷಕರ ಹುದ್ದೆಗಳಿಗೆ ಶೀಘ್ರದಲ್ಲೇ ನೇಮಕ ಮಾಡಿಕೊಳ್ಳಬೇಕಿದೆ. ಈಗಾಗಲೇ ನೇಮಕವಾಗಿರುವ ಶಿಕ್ಷಕರಿಗೆ ಅಗತ್ಯವಿದ್ದಲ್ಲಿ ಅವರಿಗೆ ವಿಶೇಷ ತರಬೇತಿ ನೀಡಬೇಕು. ಮಕ್ಕಳಿಗೆ ಪ್ರಾಥಮಿಕ ಹಂತದಿಂದಲೇ ಗುಣಮಟ್ಟದ ಶಿಕ್ಷಣ ನೀಡಿ ಅವರನ್ನು ಪೋಷಿಸಬೇಕಿದೆ. ಕಲಿಕೆ ಮತ್ತು ಗ್ರಹಿಕೆಯಲ್ಲಿ ನಿರೀಕ್ಷಿತ ಮಟ್ಟಕ್ಕೆ ಏರದ ಮಕ್ಕಳನ್ನು ಮತ್ತೊಂದು ಶೈಕ್ಷಣಿಕ ವರ್ಷಕ್ಕೆ ಅದೇ ತರಗತಿಯಲ್ಲಿ ಉಳಿಸುವ ನಮ್ಮ ಹಿಂದಿನ ವ್ಯವಸ್ಥೆ ಪುನಃ ಜಾರಿಯಾಗಬೇಕು. ಒಂದರಿಂದ ಒಂಬತ್ತನೇ ತರಗತಿಯವರೆಗೆ ಕನಿಷ್ಠ ಅಂಕ ಪಡೆಯದ ವಿದ್ಯಾರ್ಥಿಗಳನ್ನೂ ಮುಂದಿನ ತರಗತಿಗೆ ಉತ್ತೀರ್ಣವಾಗಿಸುವ ಪದ್ಧತಿ ಬದಲಾಗಬೇಕಿದೆ. ಒಟ್ಟಾರೆ ಉತ್ತರ ಕರ್ನಾಟಕದ ಹಲವು ಜಿಲ್ಲೆಗಳ ಶೈಕ್ಷಣಿಕ ಗುಣಮಟ್ಟವನ್ನು ಎತ್ತರಿಸುವ ಅಗತ್ಯವಿದೆ. ಈ ಕುರಿತು ಶಿಕ್ಷಣ ಇಲಾಖೆಯ ಉನ್ನತ ಅಧಿಕಾರಿಗಳು ಮತ್ತು ತಜ್ಞರು ಈ ಕುರಿತು ಚಿಂತಿಸುವ ಅಗತ್ಯವಿದೆ. ರಾಜ್ಯ ಸರಕಾರ ವಿಶೇಷ ಕಾಳಜಿ ವಹಿಸಿ ಶಿಕ್ಷಣ ವ್ಯವಸ್ಥೆಯಲ್ಲಿ ಬದಲಾವಣೆ ತರಬೇಕಾದ ಅಗತ್ಯವಿದೆ. ಆ ಮೂಲಕ ಮುಂಬರುವ ವರ್ಷಗಳಲ್ಲಿ ಫಲಿತಾಂಶ ಪ್ರಗತಿ ಕಾಣಬೇಕಿದೆ.

ಸೊಂಪಾದಕೀಯ

ಕ್ಲೀನ್ ಹ್ಯಾಂಡ್ ಡೇ

ನಿನ್ನೆ ಅಂದ್ರೆ ಮೇ 5ರಂದು ವಿಶ್ವ ಸ್ವಚ್ಛ ಹಸ್ತ ದಿನ ಆಚರಿಸಲಾಗಿದೆ. ಇತ್ತೀಚೆಗೆ ಪ್ರತಿದಿನವೂ ಒಂದೊಂದು ವಿಶೇಷತೆಗೆ ಮೀಸಲು ಎಂಬಂತೆ ಏನಾದರೂ ಒಂದು ಡೇ ಆಚರಣೆ ಮಾಡುವುದರಲ್ಲಿ ನಮ್ಮ ಜನ ಸಿದ್ಧಹಸ್ತರು. ಹಾಗಾಗಿ ನಿನ್ನೆ ಸ್ವಚ್ಛ ಹಸ್ತ ದಿನ. ಆದರೆ ಇದು ತೀರಾ ಜನರೇ ಮಾಡಿಕೊಂಡ ದಿನಾಚರಣೆ ಅಲ್ಲ. ವಿಶ್ವ ಆರೋಗ್ಯ ಸಂಸ್ಥೆ ಖುದ್ದಾಗಿ ಇದಕ್ಕೆ ಮಾನ್ಯತೆ ನೀಡಿದೆ. ಹಾಗಾಗಿ ಇದನ್ನು ಅಧಿಕೃತ ಎನ್ನಬಹುದು. ಆದರೆ ಈ ಅಧಿಕೃತ ಸ್ವಚ್ಛ ಹಸ್ತ ದಿನ ಅಂದ್ರೆ ಅನಧಿಕೃತವಾಗಿ ಲಂಚ ತೆಗೆದುಕೊಳ್ಳದ ಸ್ವಚ್ಛ ಹಸ್ತ ದಿನ ಅಂತ ಅಪಾರ್ಥ ಮಾಡಿಕೊಳ್ಳಬೇಡಿ. ಇದು ಆ ರೀತಿಯ ಸ್ವಚ್ಛ ಹಸ್ತ ಅರ್ಥಾತ್ ಕ್ಲೀನ್ ಹ್ಯಾಂಡ್ ಅಲ್ಲ. ಟೇಬಲ್ ಕೆಳಗೆ ಲಂಚ ತೆಗೆದುಕೊಳ್ಳುವ ಟೇಬಲ್ ಮ್ಯಾನರ್ಸ್ ಇರೋ ಲಂಚಕೋರ ಅಧಿಕಾರಿಗಳಿಗೂ, ರಾಜಕಾರಣಿಗಳಿಗೂ ಇದಕ್ಕೂ ಸಂಬಂಧ ಇಲ್ಲ. ಇದು ಆರೋಗ್ಯಕ್ಕೆ ಸಂಬಂಧಿಸಿದ ಸ್ವಚ್ಛ ಹಸ್ತ. ಆರೋಗ್ಯ ಕ್ಷೇತ್ರದಲ್ಲಿ ಸ್ವಚ್ಛ ಕೈಗಳ ಪಾತ್ರದ ಕುರಿತು ಜಾಗೃತಿ ಮೂಡಿಸುವ ಉದ್ದೇಶದಿಂದ ಪ್ರತಿವರ್ಷ ಮೇ 5ರ ದಿನಾಂಕವನ್ನು ಸ್ವಚ್ಛ ಹಸ್ತ ದಿನವನ್ನಾಗಿ ಘೋಷಿಸಿದೆ ವಿಶ್ವ ಆರೋಗ್ಯ ಸಂಸ್ಥೆ. 2009ರಲ್ಲಿ ಆದ ಈ ಘೋಷಣೆಗೆ ಈಗ 16 ವರ್ಷ. ಕೈ ಕೆಸರಾದರೆ ಬಾಯಿ ಮೊಸರು ಅನ್ನೋ ಗಾದೆ ಮಾತನ್ನ ಬೇರೆ ರೀತಿ ಅರ್ಥ ಮಾಡಿಕೊಂಡು ಕೈಯನ್ನು ಕೆಸರು ಮಾಡಿಕೊಳ್ಳುವ ಭ್ರಷ್ಟರಿಗೂ ಇದಕ್ಕೂ ಸಂಬಂಧ ಇಲ್ಲ. ನಮ್ಮ ದೇಹದ ಆರೋಗ್ಯದ ದೃಷ್ಟಿಯಿಂದ ಕೈಯನ್ನು ಕೆಸರು ಮಾಡಿಕೊಳ್ಳಬೇಡಿ ಅಂತ ಕೈ ಕೆಲಸ ಮಾಡುವವರಿಗೆ ಕಿವಿಮಾತು ಹೇಳುವ ಕಾರ್ಯಕ್ರಮ ಇದು. ಹಾಗಂತ ಮತ್ತೆ ಕೈ ಕೆಲಸ ಅಂದ್ರೆ ಅದಕ್ಕೂ ಅಪಾರ್ಥ ಮಾಡಿಕೊಳ್ಳೋದು ಬೇಡ. ಇದು ಕಾಯಕವನ್ನೇ ನಂಬಿದ ಶ್ರಮ ಜೀವಿಗಳಿಗೆ ಸಂಬಂಧಪಟ್ಟ ವಿಷಯ. ಅಂದ ಹಾಗೆ, ಇದೇ ರೀತಿಯಲ್ಲಿ ರಾಜಕೀಯ ಮತ್ತು ಅಧಿಕಾರಿಗಳ ವಲಯದಲ್ಲಿ ಕೂಡಾ ಇಂಥ ಸ್ವಚ್ಛ ಹಸ್ತ ಅಭಿಯಾನ ಮಾಡಿ ಅದಕ್ಕೂ ಒಂದು ದಿನ ಅಂತ ಘೋಷಣೆ ಮಾಡಿದರೆ ದೇಶದಲ್ಲಿ ಕನಿಷ್ಟ ಪಕ್ಷ ಒಂದು ದಿನವಾದರೂ ಲಂಚದ ಹಾವಳಿ ತಪ್ಪಬಹುದು ಅನ್ನೋದು ಜನಸಾಮಾನ್ಯರ ಅಭಿಪ್ರಾಯ.

ಸಂಪಾದಕರ ಸದ್ಯಶೋಧನೆ

ನಗುವಾಗ ಬಾಯಿ ಮುಚ್ಚಿ

ಸಾಮಾನ್ಯವಾಗಿ ಹೆಂಗಸರು ನಗುವಾಗ ಬಾಯಿ ಮುಚ್ಚಿಕೊಳ್ಳುತ್ತಾರೆ. ಇದನ್ನು ಜಗತ್ತಿನ ಬಹುತೇಕ ದೇಶಗಳಲ್ಲಿ ಗಮನಿಸಬಹುದು. ಆದರೆ ಜಪಾನಿನ ಸಂಸ್ಕೃತಿಯಲ್ಲಿ ಮಹಿಳೆಯರು ನಗುವಾಗ ಬಾಯಿಯನ್ನು ಮುಚ್ಚುವುದು ಒಂದು ವಿಶಿಷ್ಟ ಸಾಮಾಜಿಕ ಆಚರಣೆ. ಕೆಲವು ಕುಟುಂಬಗಳಲ್ಲಿ ಈಗಲೂ, ನಗುವಾಗ ಬಾಯಿಗೆ ಕೈಯನ್ನು ಅಡ್ಡವಾಗಿ ಹಿಡಿದು ನಗಬೇಕು ಎಂದು ಮಕ್ಕಳಿಗೆ ತಾಯಂದಿರು ಹೇಳುವುದುಂಟು. ಈ ನಡೆಗೆ ಹಲವು ಐತಿಹಾಸಿಕ, ಸಾಂಸ್ಕೃತಿಕ ಮತ್ತು ಮನೋವೈಜ್ಞಾನಿಕ ಕಾರಣಗಳೂ ಇವೆ. ಜಪಾನಿನ ಹೆಯಾನ್ ಯುಗ (7941185)ದಲ್ಲಿ, ಮಹಿಳೆಯರು ತಮ್ಮ ಹಲ್ಲುಗಳನ್ನು ಕಪ್ಪು ಬಣ್ಣ ಹಚ್ಚಿಕೊಳ್ಳುವ ಓಹಾಗುರೊ ಎಂಬ ವಿಚಿತ್ರ ಪದ್ಧತಿ ಪ್ರಚಲಿತವಾಗಿತ್ತು. ಈ ಪದ್ಧತಿ ಮಹಿಳೆಯರ ವೈವಾಹಿಕ ಸ್ಥಿತಿಯನ್ನು ಸೂಚಿಸಲು ಮತ್ತು ಸಾಮಾಜಿಕ ಸ್ಥಿತಿಯನ್ನು ಪ್ರತಿಬಿಂಬಿಸಲು ಬಳಸಲಾಗುತ್ತಿತ್ತು. ಹಲ್ಲುಗಳನ್ನು ಕಪ್ಪು ಬಣ್ಣದಿಂದ ಬಣ್ಣಿಸುವುದು ಶ್ರದ್ಧೆ ಮತ್ತು ಶಿಷ್ಟಾಚಾರದ ಸಂಕೇತವಾಗಿತ್ತು. ಹಲ್ಲುಗಳನ್ನು ಬಹಿರಂಗವಾಗಿ ತೋರಿಸುವುದನ್ನು ತಪ್ಪಿಸಲು, ಮಹಿಳೆಯರು ನಗುವಾಗ ಅಥವಾ ಮಾತನಾಡುವಾಗ ತಮ್ಮ ಬಾಯಿಯನ್ನು ಕೈಯಿಂದ ಅಥವಾ ಕಿಮೋನೋ ಸ್ಲೀವ್‌ನಿಂದ ಮುಚ್ಚುತ್ತಿದ್ದರು. ಜಪಾನಿನ ಶಿಷ್ಟಾಚಾರದಲ್ಲಿ, ನಗುವಾಗ ಬಾಯಿಯನ್ನು ಮುಚ್ಚುವುದು ವಿನಯ, ಸೌಮ್ಯತೆ ಮತ್ತು ಶಿಷ್ಟತೆಯ ಸಂಕೇತ. ಮಹಿಳೆಯರು ತಮ್ಮ ಭಾವನೆಗಳನ್ನು ನಿಯಂತ್ರಣದಲ್ಲಿಟ್ಟುಕೊಳ್ಳುವುದು ಮತ್ತು ಅತಿಯಾದ ಉಲ್ಲಾಸವನ್ನು ತೋರಿಸದಿರುವುದು ಆ ಶಿಷ್ಟಾಚಾರದ ಭಾಗವಾಗಿದೆ. ಬಾಯಿ ಮುಚ್ಚಿಕೊಳ್ಳದೇ ಜೋರಾಗಿ ನಕ್ಕರೆ, 'ನೋಡಿ, ಎಷ್ಟು ಅಸಹ್ಯವಾಗಿ ಹಲ್ಲನ್ನು ಕಾಣಿಸುವಂತೆ ನಗುತ್ತಾಳೆ' ಎಂದು ಛೇಡಿಸುವುದುಂಟು. ನಗುವಾಗ ಬಾಯಿಯನ್ನು ಮುಚ್ಚುವುದು ಕೆಲವೊಮ್ಮೆ ವ್ಯಕ್ತಿಯ ಅಂತರಂಗದ ಭಾವನೆಗಳನ್ನು ತೋರಿಸದಿರುವುದಕ್ಕೆ ಮನೋವೈಜ್ಞಾನಿಕ ಕಾರಣವೂ ಇದ್ದಿರಬಹುದು. ಇದು ವ್ಯಕ್ತಿಯ ಆತ್ಮವಿಶ್ವಾಸದ ಕೊರತೆ, ಸಾಮಾಜಿಕ ಆತಂಕ ಅಥವಾ ಅಜ್ಞಾತ ಭಾವನೆಗಳನ್ನೂ ಸೂಚಿಸಬಹುದು. ಬಾಯಿಯನ್ನು ಮುಚ್ಚುವುದರಿಂದ ವ್ಯಕ್ತಿಯ ಭಾವನೆಗಳನ್ನು ನಿಯಂತ್ರಣದಲ್ಲಿಟ್ಟುಕೊಳ್ಳಲು ಸಹಾಯವಾಗುವುದಂತೆ. ಈಗಲೂ ಮಹಿಳೆಯರು ಜೋರಾಗಿ ನಗುವುದು ಅಷ್ಟೇನೂ ಉತ್ತಮ ನಡೆವಳಿಕೆ ಅಲ್ಲವೆಂಬ ಭಾವನೆ ಜಪಾನಿಯರಲ್ಲಿದೆ. (ಈ ಶಿಷ್ಟಾಚಾರ ನಮ್ಮಲ್ಲೂ ಇದೆ.) ಜೋರಾಗಿ ನಗುವ ಸ್ವಭಾವವಿದ್ದವರು, ಸುತ್ತ-ಮುತ್ತ ನೋಡಿ, ಯಾರೂ ಇಲ್ಲದಿರುವುದನ್ನು ಖಾತ್ರಿಪಡಿಸಿಕೊಂಡು ನಗುತ್ತಾರೆ. ಪಶ್ಚಿಮ ಸಂಸ್ಕೃತಿಯ ಪ್ರಭಾವದಿಂದಾಗಿ, ಈ ಪದ್ಧತಿ ಕೆಲವೊಂದು ನಗರ ಅಥವಾ ಸಮಾಜದಲ್ಲಿ ಕಡಿಮೆಯಾಗುತ್ತಿದೆ. ಜಪಾನಿನಂತೆ, ಇತರ ಕೆಲವು ಸಂಸ್ಕೃತಿಗಳಲ್ಲಿಯೂ ಮಹಿಳೆಯರು ನಗುವಾಗ ಬಾಯಿಯನ್ನು ಮುಚ್ಚುವ ಪದ್ಧತಿ ಇದೆ. ಇದು ಸಾಮಾನ್ಯವಾಗಿ ಶಿಷ್ಟಾಚಾರ, ವಿನಯ ಮತ್ತು ಸೌಮ್ಯತೆಯ ಸಂಕೇತವಾಗಿ ಪರಿಗಣಿಸಲಾಗುತ್ತದೆ. 'ಬಾಯಿಗೆ ಕೈ ಅಡ್ಡ ಹಿಡಿದು ನಗಬಾರದೇ ? ಜೋರಾಗಿ ನಕ್ಕರೆ, ನಿನ್ನ ಹಲ್ಲುಗಳು ಎಷ್ಟು ಹುಳುಕಾಗಿವೆ ಎಂಬುದು ಎಲ್ಲರಿಗೂ ಗೊತ್ತಾಗುತ್ತವೆ' ಎಂದು ಮನೆಯಲ್ಲಿ ಹಿರಿಯರು, ತಂದೆ-ತಾಯಿ ಹೇಳುವುದೂ ಉಂಟು. ಜಪಾನಿನಲ್ಲಿ ಶರೀರ ಭಾಷೆ (body language) ತುಂಬಾ ಶಿಷ್ಟ. ನಗುವಾಗ ಬಾಯಿಯನ್ನು ಮುಚ್ಚುವುದು 'ಉಚಿರೆಮಸು' ಎಂಬ ನಡವಳಿಕೆಗೆ ಸೇರಿದೆ. ಹಾಗೆಯೇ ಬಹಿರಂಗವಾಗಿ ಭಾವನೆಗಳನ್ನು ತೀವ್ರವಾಗಿ ತೋರಿಸುವುದನ್ನು ಅವರು ಒಪ್ಪಿಕೊಳ್ಳುವುದಿಲ್ಲ. ಜೋರಾದ ನಗು, ಉತ್ಸಾಹ ವ್ಯಕ್ತಪಡಿಸುವುದನ್ನು 'ಅರೈಗಟಾ' (ನಿಗ್ರಹಿತ ಶೈಲಿ) ಸಂಸ್ಕೃತಿಯಲ್ಲಿ ನಿಷಿದ್ಧ. ಈ ಕಾರಣದಿಂದಲೂ ಮಹಿಳೆಯರು ತಮ್ಮ ನಗುವನ್ನು ಮಿತವಾಗಿ ತೋರಿಸಲು ಬಾಯಿಯನ್ನು ಮುಚ್ಚುತ್ತಾರೆ. ಕೆಲವರ ಹಲ್ಲು ಉಬ್ಬು, ಸೊಟ್ಟವಿರಬಹುದು. ಅಂಥವರು ನಕ್ಕಾಗ ವಿಚಿತ್ರವಾಗಿ ಕಾಣಬಹುದು. ಕಿಮೊನೋ ಅಥವಾ ಯುಕಾತಾ ಧರಿಸುವ ಮಹಿಳೆಯರು ತಮ್ಮ ನಡವಳಿಕೆಯಲ್ಲಿ ಮಿತವ್ಯಯ ತೋರಿಸುತ್ತಾರೆ. ನಗುವಾಗ ಬಾಯಿಯನ್ನು ಮುಚ್ಚುವುದು ಈ ಶಿಷ್ಟತೆ ಮತ್ತು ಸಂಯಮದ ಭಾಗವಾಗಿದೆ. ಟಿವಿ ಶೋಗಳು, ಮ್ಯಾಗಜಿನ್‌ಗಳು ಮತ್ತು ಪುರುಷರ ಮಾನಸಿಕತೆಗಳು ಸಹ ಈ ಪದ್ಧತಿಗೆ ಪೋಷಣೆ ನೀಡಿವೆ. ಇತ್ತೀಚೆಗೆ ಯುವತಿಯರಲ್ಲಿ ಪಾಶ್ಚಾತ್ಯ ಪ್ರಭಾವದಿಂದಾಗಿ, ಈ ಪದ್ಧತಿಗೆ ವ್ಯತಿರಿಕ್ತವಾದ ದೃಷ್ಟಿಕೋನಗಳು ಹುಟ್ಟಿಕೊಂಡಿವೆ. ಹಲವು ಮಹಿಳೆಯರು ತಮ್ಮ ನಗುವನ್ನು ಮುಕ್ತವಾಗಿ ತೋರಿಸಲೂ ಹಿಂಜರಿಯುತ್ತಿಲ್ಲ. ಬಾಯಿಯನ್ನು ಮುಚ್ಚದೇ ನಗುವುದು ಈಗ 'ಆತ್ಮವಿಶ್ವಾಸದ ಸಂಕೇತ' ಎಂಬ ನವ ಚಿಂತನೆಯೆಂದು ಪರಿಗಣಿಸಲಾಗುತ್ತಿದೆ.

ಶಾಂತಿಯ ತೋಟಕ್ಕೆ ಓಲೈಕೆಯೇ ತೊಡಕು

ಅಶ್ವತ್ಥಕಟ್ಟೆ

ರಂಜಿತ್ ಎಚ್. ಅಶ್ವತ್ಥ
ranjith.hoskere@gmail.com

ರಾಷ್ಟ್ರಕವಿ ಕುವೆಂಪು ಅವರು ಕರ್ನಾಟಕವನ್ನು 'ಸರ್ವ ಜನಾಂಗದ ಶಾಂತಿಯ ತೋಟ'ವೆಂದು ನಮ್ಮ ನಾಡಗೀತೆಯಲ್ಲಿ ಬಣ್ಣಿಸಿದ್ದಾರೆ. ಕುವೆಂಪು ಅವರ ಮಾತಿನಂತೆ, ಕರ್ನಾಟಕ ಶಾಂತಿಪ್ರಿಯ ಜತೆಗೆ ಎಲ್ಲರನ್ನೂ ಒಳಗೊಂಡ ರಾಜ್ಯವಾಗಿ ರೂಪುಗೊಂಡಿದೆ. ಉತ್ತರ ಪ್ರದೇಶ ಅಥವಾ ನೆರೆ ರಾಜ್ಯಗಳಲ್ಲಿನ ದೊಂಬಿ ಗಲಭೆಗಳನ್ನು ಗಮನಿಸಿದರೆ, ಕರ್ನಾಟಕ 'ಸುರಕ್ಷಿತ ರಾಜ್ಯ' ಎನ್ನುವುದರಲ್ಲಿ ಎರಡನೇ ಮಾತಿಲ್ಲ.

ಈ ರೀತಿಯ 'ಇಕೋ ಸಿಸ್ಟಂ'ನಿಂದಾಗಿಯೇ ಕೈಗಾರಿಕೆಗಳು, ಬಂಡವಾಳ ಹೂಡಿಕೆದಾರರು ಕರ್ನಾಟಕವನ್ನು ತಮ್ಮ ಮೊದಲ ಆದ್ಯತಾ ರಾಜ್ಯವನ್ನಾಗಿ ಆರಿಸಿಕೊಳ್ಳುತ್ತಾರೆ. ದೊಂಬಿ, ಗಲಾಟೆ ಹೊರತಾಗಿ ಅಂತಾರಾಷ್ಟ್ರೀಯ ಕಂಪನಿಗಳು ಬಯಸುವ ಕೌಶಲ್ಯಾಧಾರಿತ ಮಾನವ ಸಂಪನ್ಮೂಲ, ವಾತಾವರಣ, ಸಂಪರ್ಕ ಸೇರಿದಂತೆ ಎಲ್ಲ ರೀತಿಯಿಂದಲೂ ದೇಶದ ಬಹುಪಾಲು ರಾಜ್ಯಗಳಿಗಿಂತ ಕರ್ನಾಟಕ ಹಲವು ಪಟ್ಟು ಮುಂದಿದೆ ಎನ್ನುವುದು ಸ್ಪಷ್ಟ. ಹಾಗೆಂದ ಮಾತ್ರಕ್ಕೆ, ಕರ್ನಾಟಕ ರಚನೆಯಾದ ದಿನದಿಂದ ಕೋಮು ಸೌಹಾರ್ದತೆಯಲ್ಲಿ ಸಮಸ್ಯೆ, ಗಲಾಟೆ-ದೊಂಬಿಗಳು ನಡೆದೇ ಇಲ್ಲ ಎಂದಲ್ಲ. ಆದರೆ ಈ ಎಲ್ಲವನ್ನು 'ಹತೋಟಿ'ಯಲ್ಲಿಡುವ ವಿಷಯದಲ್ಲಿ ಇತರೆ ರಾಜ್ಯಗಳಿಗೆ ಹೋಲಿಸಿದರೆ, ಕರ್ನಾಟಕವು ಯಶಸ್ವಿಯಾಗಿತ್ತು ಎನ್ನುವುದು ಸ್ಪಷ್ಟ.

ಈ ಹಿಂದೆ ಕಾನೂನು ಸುವ್ಯವಸ್ಥೆಯ ವಿಷಯದಲ್ಲಿ ಪಕ್ಷಾತೀತವಾಗಿ ಸರಕಾರಗಳು ತೀರ್ಮಾನ ತೆಗೆದುಕೊಳ್ಳುವಾಗ 'ಕಠಿಣ' ಕ್ರಮ ಕೈಗೊಳ್ಳುತ್ತಿದ್ದವು. ಆದರೆ ಕಾಲ ಬದಲಾದಂತೆ, ರಾಜಕೀಯ ಪಕ್ಷಗಳು 'ಓಲೈಕೆ' ರಾಜಕೀಯಕ್ಕೆ ಹೆಚ್ಚೆಚ್ಚು ಒತ್ತು ನೀಡಲು ಶುರು ಮಾಡಿದ ಬಳಿಕ ಪದೇಪದೆ ಕೋಮುಗಳ ಹೆಸರಲ್ಲಿ ಗಲಾಟೆಗಳ ಪ್ರಮಾಣ ಹೆಚ್ಚಾಗುತ್ತಿವೆ. ಅದರಲ್ಲಿಯೂ ಕರಾವಳಿಯಲ್ಲಿ ವರ್ಷಕ್ಕೆ ನಾಲ್ಕೈದು ಪ್ರಕರಣಗಳು ಸಾಮಾನ್ಯ ಎನ್ನುವ ರೀತಿಯಲ್ಲಾಗಿದೆ.

ಈ ಓಲೈಕೆ ರಾಜಕೀಯ ಯಾವುದೇ ಒಂದು ಪಕ್ಷಕ್ಕೆ ಸೀಮಿತವಾಗಿಲ್ಲ. ಅಧಿಕಾರದಲ್ಲಿರುವ ಎಲ್ಲ ಪಕ್ಷಗಳು ತಮ್ಮ ಮತಬ್ಯಾಂಕ್‌ಗಳನ್ನು ಗಟ್ಟಿಗೊಳಿಸುವ ನಿಟ್ಟಿನಲ್ಲಿ ಓಲೈಕೆ ಮಾಡುವುದು ಸಾಮಾನ್ಯವಾಗಿದೆ. ಇದಕ್ಕೆ ತಾಜಾ ಉದಾಹರಣೆ ಎನ್ನುವಂತೆ ಕೆಲ ದಿನಗಳ ಹಿಂದೆ ಮಂಗಳೂರಿನಲ್ಲಿ ನಡೆದ ಸುಹಾಸ್ ಶೆಟ್ಟಿ ಕೊಲೆ ಪ್ರಕರಣ. ಸುಹಾಸ್ ಶೆಟ್ಟಿ ಕೊಲೆಯಾಗುತ್ತಿದ್ದಂತೆ ಮಂಗಳೂರು ಸೇರಿದಂತೆ ಸಂಪೂರ್ಣ ಕರಾವಳಿ ಭಾಗದಲ್ಲಿ ನಾಲ್ಕೈದು ಗಲಾಟೆಗಳಾದವು. ಅದರಲ್ಲಿಯೂ ಸುಹಾಸ್ ಮೃತದೇಹ ಸಾಗಿಸುವಾಗಲೇ, ಕೆಲವರ ಮೇಲೆ ಹಲ್ಲೆ, ವಾಹನಗಳ ಮೇಲೆ ದಾಳಿಯಾದ ಘಟನೆಗಳು ವರದಿಯಾಗಿದೆ. ಈ ದಾಳಿಯಾಗುತ್ತಿದ್ದಂತೆ, ಬಿಜೆಪಿಗರೆಲ್ಲ ಮುಸ್ಲಿಮರ ಮೇಲೆ ಮುಗಿಬಿದ್ದರೆ, ಕಾಂಗ್ರೆಸ್ ನಾಯಕರು ತನಿಖೆಯಾಗುವ ಮೊದಲೇ 'ಈ ಕೊಲೆಗೂ ಮುಸ್ಲಿಮರಿಗೂ ಸಂಬಂಧವಿಲ್ಲ' ಎನ್ನುವ ಹೇಳಿಕೆಯನ್ನು ನೀಡಿ ಕೈತೊಳೆದು ಕೊಳ್ಳುವ ಪ್ರಯತ್ನ ಮಾಡಿದರು.

ಹಾಗೇ ನೋಡಿದರೆ, ಸುಹಾಸ್ ಶೆಟ್ಟಿ ಪ್ರಕರಣಕ್ಕೆ ಧರ್ಮಗಳ ನಡುವಿನ ವೈಷಮ್ಯಕ್ಕಿಂತ ಹೆಚ್ಚಾಗಿ ವೈಯಕ್ತಿಕ ದ್ವೇಷ ಸ್ಪಷ್ಟವಾಗಿ ಕಾಣಿಸುತ್ತದೆ. ಕೆಲ ವರ್ಷದ ಹಿಂದೆ ನಡೆದಿದ್ದ ಫಾಝಿಲ್ ಕೊಲೆ ಪ್ರಕರಣದ ಪ್ರಮುಖ ಆರೋಪಿಯಾಗಿದ್ದ ಸುಹಾಸ್ ಶೆಟ್ಟಿ ಇದೇ ಪ್ರಕರಣದಲ್ಲಿ ಜೈಲು ಸೇರಿದ್ದ. ಜಾಮೀನಿನ ಮೇಲೆ ಹೊರ ಬಂದರೂ, ದ್ವೇಷಕ್ಕೆ ಕೊನೆಯಾಗಿರಲಿಲ್ಲ. ಈ ಕಾರಣಕ್ಕಾಗಿಯೇ ಶಸ್ತ್ರ ಹಾಗೂ ಸಹಚರರೊಂದಿಗೆ ಸುಹಾಸ್ ಓಡಾಡಿಕೊಂಡಿದ್ದ. ಇದೀಗ ಸುಹಾಸ್ ಶೆಟ್ಟಿಯ ಕೊಲೆಯ ಪ್ರಮುಖ ಆರೋಪಿ ಆದಿಲ್ ಮೆಹರೂಫ್ ಸಹ ಫಾಝಿಲ್ ಸಹೋದರ. ಸುಹಾಸ್ ಶೆಟ್ಟಿ ಕೊಲೆ ಪ್ರಕರಣಕ್ಕೆ ನೀಡಿರುವ ಸುಪಾರಿ ದುಡ್ಡು ಸಹ ಫಾಝಿಲ್ ಕೊಲೆಗೆ ಸರಕಾರ ನೀಡಿದ ಪರಿಹಾರದ ಮೊತ್ತವೇ ಆಗಿತ್ತು ಎನ್ನುವುದು ಪೊಲೀಸರ ತನಿಖೆಯಲ್ಲಿ ತಿಳಿದು ಬಂದಿದೆ ಎನ್ನಲಾಗುತ್ತಿದೆ.

ಆದ್ದರಿಂದ ಇದೊಂದು ಪಕ್ಕಾ ವೈಯಕ್ತಿಕ ಪ್ರಕರಣವಾದರೂ, ರಾಜಕೀಯಗೊಳ್ಳುತ್ತಿರುವುದಕ್ಕೆ ಪ್ರಮುಖ ಕಾರಣ 'ಮತಬ್ಯಾಂಕ್'ನ ಓಲೈಕೆ. ಈ ಕೊಲೆಯಾದ ಮರುದಿನವೇ ವಿಧಾನಸಭಾ ಸ್ಪೀಕರ್ ಯು.ಟಿ. ಖಾದರ್ ಸುದ್ದಿಗೋಷ್ಠಿ ನಡೆಸಿ, 'ಇದೊಂದು ಕೊಲೆ ಪ್ರಕರಣ. ಆದರೆ ಇದಕ್ಕೂ ಫಾಝಿಲ್ ಕುಟುಂಬಕ್ಕೂ ಸಂಬಂಧವಿಲ್ಲ. ಈ ಬಗ್ಗೆ ಫಾಝಿಲ್ ತಂದೆಯೇ ಕರೆ ಮಾಡಿ ಹೇಳಿದ್ದಾರೆ. ಆದ್ದರಿಂದ ಈ ಪ್ರಕರಣವನ್ನು ಆ ಆಯಾಮದಲ್ಲಿ ನೋಡುವುದು ಸರಿಯಲ್ಲ. ಈ ವಿಷಯದಲ್ಲಿ ರಾಜಕೀಯ ಮಾಡುವುದು ಸರಿಯಲ್ಲ' ಎಂದು ಬಹಿರಂಗ ಹೇಳಿಕೆ ನೀಡಿದರು. ತನಿಖೆ ಆರಂಭಗೊಂಡ ಕೆಲವೇ ಗಂಟೆಯಲ್ಲಿ ಈ ಪ್ರಕರಣದಲ್ಲಿ ಫಾಝಿಲ್ ರಕ್ತ ಸಂಬಂಧಿಗಳಿರುವುದು ಬಹಿರಂಗವಾಗಿದೆ. ಆದರೆ ಪೂರ್ಣಪ್ರಮಾಣದಲ್ಲಿ ತನಿಖೆಯೇ ಆರಂಭಗೊಳ್ಳದ ಸಮಯದಲ್ಲಿ ಈ ರೀತಿ ಹೇಳಿಕೆ ನೀಡಿ ಯಾರ ದಿಕ್ಕನ್ನು ತಪ್ಪಿಸುವ ಪ್ರಯತ್ನ ಮಾಡಲಾಗುತ್ತಿದೆ? ಯಾರನ್ನು ರಕ್ಷಿಸುವುದಕ್ಕೆ ಈ ಹೇಳಿಕೆ ನೀಡಿದ್ದಾರೆ ಎನ್ನುವುದು ಯಕ್ಷಪ್ರಶ್ನೆಯಾಗಿ ಉಳಿದಿದೆ.

ಇದು ಕೇವಲ ಸ್ಪೀಕರ್ ಖಾದರ್ ಅವರ ಹೇಳಿಕೆ ಮಾತ್ರವಲ್ಲ, ಬಹುತೇಕ ಕಾಂಗ್ರೆಸಿಗರು ಈ ವಿಷಯದಲ್ಲಿ 'ಮುಸ್ಲಿಂ' ಎನ್ನುವ ಕಾರಣಕ್ಕೆ ಫಾಝಿಲ್ ಕುಟುಂಬದ ತಪ್ಪಿಲ್ಲ ಎನ್ನುವ ರೀತಿಯಲ್ಲಿ ಡಿಫೆಂಡ್ ಮಾಡಿಕೊಳ್ಳುವ ಪ್ರಯತ್ನ ಮಾಡಿದರು. ಇದಾದ ಬಳಿಕ ಗೃಹ ಸಚಿವ ಪರಮೇಶ್ವರ ಅವರು ಮಂಗಳೂರಿಗೆ ಹೋದರೂ, ಸುಹಾಸ್ ನಿವಾಸಕ್ಕೆ ಭೇಟಿ ನೀಡಲಿಲ್ಲ. ಕಾರಣ ಕೇಳಿದ್ದಕ್ಕೆ, 'ಇದು ಕೊಲೆ ಪ್ರಕರಣ. ಕೊಲೆಯಾದ ವ್ಯಕ್ತಿ ವಿರುದ್ಧ ಹಲವು ದೂರುಗಳಿದ್ದವು. ಆದ್ದರಿಂದ ಭೇಟಿ ನೀಡಲಿಲ್ಲ' ಎಂದು ಸಮರ್ಥಿಸಿಕೊಂಡರು. ಆದರೆ ಅದೇ ಫಾಝಿಲ್ ಕೊಲೆಯಾದಾಗ ಕುಟುಂಬವನ್ನು ಬೆಂಗಳೂರಿಗೆ ಕರೆಸಿಕೊಂಡು 'ಪರಿಹಾರ' ನೀಡಿದ್ದು ಇದೇ ಸರಕಾರ!

ಹಿಂದು ವ್ಯಕ್ತಿ ಕೊಲೆಯಾದಾಗ ಒಂದು ನಡೆ, ಮುಸ್ಲಿಂ ವ್ಯಕ್ತಿ ಕೊಲೆಯಾದಾಗ ಒಂದು ನಡೆಯನ್ನು ಅನುಸರಿಸುವುದೇ ಬಹುತೇಕರ ವಿರೋಧಕ್ಕೆ ಕಾರಣವಾಗಿದೆ. ಇದು ಕೇವಲ ಕಾಂಗ್ರೆಸ್ ಸಮಸ್ಯೆಯಲ್ಲ. ಮುಸ್ಲಿಮರ ಓಲೈಕೆಯಲ್ಲಿ ಯಾವ ರೀತಿಯಲ್ಲಿ 'ವಿತಂಡ'ವಾದವನ್ನು ಕಾಂಗ್ರೆಸಿಗರು ಮಾಡುತ್ತಿದ್ದಾರೋ, ಅದೇ ರೀತಿ ಬಿಜೆಪಿಯವರು ಹಿಂದೂಗಳ ವಿಷಯದಲ್ಲಿ ಮಾಡುವುದನ್ನು ನೋಡಿದ್ದೇವೆ. ಹಿಂದೂ ಕಾರ್ಯಕರ್ತರ ಕೊಲೆ ನಡೆಯುವುದಕ್ಕಿಂತ ಹೆಚ್ಚಾಗಿ, ಕೊಲೆಯಾಗುತ್ತಿದ್ದಂತೆ ಆ ಕೊಲೆಯನ್ನು ಯಾರ ತಲೆಗೆ ಕಟ್ಟಬಹುದು ಎನ್ನುವ ರೀತಿಯಲ್ಲಿ ಮಾತನಾಡುವುದನ್ನು ನೋಡಿದ್ದೇವೆ.

ಬಹುತೇಕ ಸಮಯದಲ್ಲಿ ಪಕ್ಷದ ನಾಯಕರ ಹೇಳಿಕೆಗಳೇ, ಧರ್ಮಗಳ ನಡುವಿನ ಪ್ರಚೋದನೆಗೆ ಕಾರಣವಾಗಿದೆ. extreme ಇಸ್ಲಾಂ ವಾದವಾಗಲಿ, ಹಿಂದುತ್ವವಾದ ಎರಡೂ ಶಾಂತಿಯ ತೋಟಕ್ಕೆ ಸಮಸ್ಯೆ ಎನ್ನುವ ಸ್ಪಷ್ಟ ತಿಳುವಳಿಕೆ ಎರಡೂ ಪಕ್ಷದ ನಾಯಕರಿಗೆ ಇದ್ದರೂ, ತಮ್ಮ ರಾಜಕೀಯ ಬೇಳೆ ಬೇಯಿಸಿಕೊಳ್ಳಲು 'ಕಿಡಿ' ಹೊತ್ತಿಸುವ ಕೆಲಸವನ್ನು ಮಾಡುತ್ತಿದ್ದಾರೆ ಎಂದರೆ ತಪ್ಪಾಗುವುದಿಲ್ಲ. ಮತಬ್ಯಾಂಕ್‌ಗಾಗಿ ಪಕ್ಷಗಳು ಕೇವಲ ಪ್ರಚೋದನೆಯ ಮೂಲಕ ಕೋಮು ಗಲಭೆಯಾಗುವಂತೆ ಮಾಡುತ್ತವೆ ಎನ್ನುವಂತಿಲ್ಲ. ಅನೇಕ ಸಮಯದಲ್ಲಿ ಜಾತಿ-ಜಾತಿಗಳ ನಡುವಿನ ಭಿನ್ನತೆಯನ್ನು ಬಳಸಿಕೊಂಡು ತಮ್ಮ ಲಾಭಕ್ಕೆ ಅವುಗಳನ್ನು ಪರಿವರ್ತನೆ ಮಾಡಿಕೊಂಡಿರುವುದನ್ನು ನೋಡಿದ್ದೇವೆ.

ಓಲೈಕೆ ರಾಜಕಾರಣದಿಂದ ಕೇವಲ ಕಾನೂನು ಸುವ್ಯವಸ್ಥೆಗೆ ಮಾತ್ರವಲ್ಲದೇ, ಹಲವು ರೀತಿಯ ಸಮಸ್ಯೆಗಳಿಗೂ ನಾಂದಿ ಹಾಡಿರುವ ಹತ್ತಾರು ಉದಾಹರಣೆಗಳು ನಮ್ಮ ಮುಂದಿದೆ. ಉದಾಹರಣೆಗೆ 2013ರಲ್ಲಿ ಅಧಿಕಾರಕ್ಕೆ ಬಂದ ಬಳಿಕ ಕಾಂಗ್ರೆಸ್ ಸರಕಾರ, ಒಳಮೀಸಲು, ಸಾಮಾಜಿಕ, ಶೈಕ್ಷಣಿಕ ಆರ್ಥಿಕ ಸಮೀಕ್ಷೆ, ಪ್ರತ್ಯೇಕ ಲಿಂಗಾಯತ ಧರ್ಮ ಸೇರಿದಂತೆ ಹಲವು ರೀತಿಯ ವಿವಾದಾತ್ಮಕ ವಿಷಯಗಳನ್ನು ಕಾಂಗ್ರೆಸ್ ಸರಕಾರ ಕೈಗೆತ್ತಿಕೊಂಡಿತ್ತು. ಇದರ ಫಲವಾಗಿಯೇ 2018ರ ಚುನಾವಣೆಯಲ್ಲಿ, ಕಾಂಗ್ರೆಸ್‌ಗೆ ತೀವ್ರ ಹಿನ್ನಡೆಯಾಗಿತ್ತು. ಇನ್ನು ಅದಾದ ಬಳಿಕ ಸಮ್ಮಿಶ್ರ ಸರಕಾರವನ್ನು ಆಪರೇಷನ್ ಕಮಲದ ಮೂಲಕ ಬೀಳಿಸಿ ಅಧಿಕಾರದ ಗದ್ದುಗೆ ಏರಿದ ಬಿಜೆಪಿಗರು, ಒಳ ಮೀಸಲು ವಿಷಯದಲ್ಲಿ 'ಕೊಟ್ಟು ಕೊಡದಂತೆ' ಮಾಡಲು ಹೋಗಿ ಹಾಗೂ ಒಬಿಸಿಯಲ್ಲಿ 3ಸಿ, 3ಡಿ ನೀಡಲು ಮುಂದಾಗಿದ್ದು ಹಾಗೂ ಮುಸ್ಲಿಮರ ಮೀಸಲನ್ನು ರದ್ದು ಮಾಡುವ ಮೂಲಕ ಹಿಂದುಗಳನ್ನು ಓಲೈಸಲು ಮುಂದಾಗಿತ್ತು. ಕೊನೆಗೆ ಒಬಿಸಿ ಮೀಸಲು ವಿಷಯದಲ್ಲಿ ಯಾವುದೇ ತೀರ್ಮಾನ ಕೈಗೊಳ್ಳುವುದಿಲ್ಲ ಎಂದು ಲಿಖಿತ ಮಾಹಿತಿ ನೀಡುವ ಮೂಲಕ ಅಂದಿನ ಬಿಜೆಪಿ ಸರಕಾರ ಹಿನ್ನಡೆ ಅನುಭವಿಸುವುದನ್ನು ತಪ್ಪಿಸಿಕೊಳ್ಳುವಂತಾಯಿತು. ಇದಾದ ಬಳಿಕ ಚುನಾವಣೆಗೆ ಹೋದ ಬಿಜೆಪಿ ನಾಯಕರು 'ತಮ್ಮ ಬೆಂಬಲಿಗರನ್ನು' ಓಲೈಸಲು ಟಿಕೆಟ್ ಹಂಚಿಕೆಯಲ್ಲಿ ಮಾಡಿಕೊಂಡ ಎಡವಟ್ಟು ಕಾಂಗ್ರೆಸ್‌ಗೆ ನೇರ ಲಾಭ ಮಾಡಿಕೊಡುವುದಷ್ಟೇ ಅಲ್ಲದೇ, ದಶಕಗಳ ಬಳಿಕ 'ಐತಿಹಾಸಿಕ' ಸ್ಪಷ್ಟ ಬಹುಮತ ಕಾಂಗ್ರೆಸ್ ಸಿಗುವಂತಾಯಿತು.

ಓಲೈಕೆ ರಾಜಕಾರಣ ಕೇವಲ ಕಾಂಗ್ರೆಸ್‌ಗೆ ಸೀಮಿತವೆಂದಿಲ್ಲ. ಬಿಜೆಪಿ ಅವಧಿಯಲ್ಲಿಯೂ ಈ ರೀತಿ ಹತ್ತಾರು ಓಲೈಕೆಯಾಗಿರುವ ಉದಾಹರಣೆಗಳಿವೆ. ಹಿಂದೂಗಳ ಪರ ಬಿಜೆಪಿಗರು, ಅಲ್ಪಸಂಖ್ಯಾತರ ಪರ ಕಾಂಗ್ರೆಸಿಗರು ಧ್ವನಿ ಎತ್ತಿ-ಎತ್ತಿಯೇ ಕರ್ನಾಟಕದಲ್ಲಿ ಇಂದು ಎಲ್ಲವೂ ಧರ್ಮಾಧಾರಿತ ಅಥವಾ ಜಾತಿಯ ಆಧಾರದಲ್ಲಿ ನೋಡುವ ಸನ್ನಿವೇಶವನ್ನು ಸೃಷ್ಟಿಸಿಕೊಂಡಿದ್ದೇವೆ. ಹಿಂದುಪರ ಸಂಘಟನೆಗಳ ವಿರುದ್ಧದ ಪ್ರಕರಣವನ್ನು ಬಿಜೆಪಿ ಸರಕಾರದ ಅವಧಿಯಲ್ಲಿ ತೆಗೆಸಿದರೆ, ಕಾಂಗ್ರೆಸ್ ಅವಧಿಯಲ್ಲಿ ಎಸ್‌ಡಿಪಿಐ ಅಥವಾ ಅಲ್ಪಸಂಖ್ಯಾತರ ಮೇಲಿನ ಪ್ರಕರಣಗಳನ್ನು ಹಿಂಪಡೆಯುವುದನ್ನು ನೋಡಿದ್ದೇವೆ. ಈ ರೀತಿ ಆಯಾ ಪಕ್ಷಗಳು ಆಯಾ ಸಮಯದಲ್ಲಿ ತಮಗೆ ಬೇಕಾದ ಸಮುದಾಯದ ಓಲೈಕೆಗೆ ತೀರ್ಮಾನ ಕೈಗೊಳ್ಳುತ್ತಾ ಹೋದರೆ, ರಾಜ್ಯದ ಹಿತದೃಷ್ಟಿಯ ಕಡೆಗೆ ಕ್ರಮ ಯಾವಾಗ ಎನ್ನುವ ಪ್ರಶ್ನೆಗೆ ಈವರೆಗೆ ಉತ್ತರ ಸಿಕ್ಕಿಲ್ಲ.

ಕೆಲ ವರ್ಷಗಳ ಹಿಂದಿನ ಉತ್ತರ ಪ್ರದೇಶ, ಬಿಹಾರದ ಸ್ಥಿತಿ, ಇಂದಿನ ಪಶ್ಚಿಮ ಬಂಗಾಳದ ಪರಿಸ್ಥಿತಿ ನೋಡಿದರೆ, ಕರ್ನಾಟಕ ಈಗಲೂ 'ಶಾಂತಿ ಸುವ್ಯವಸ್ಥೆ' ಪಾಲನೆಯ ವಿಷಯದಲ್ಲಿ ಉತ್ತಮ ಪರಿಸ್ಥಿತಿಯಲ್ಲಿದೆ ಎನ್ನುವುದರಲ್ಲಿ ಎರಡನೇ ಮಾತಿಲ್ಲ. ಆದರೆ ಉತ್ತರ ಪ್ರದೇಶದಲ್ಲಿ ಯೋಗಿ ಸರಕಾರದ ಆಡಳಿತದಲ್ಲಿ ತೆಗೆದುಕೊಂಡಿರುವ ನಿರ್ಣಯದಿಂದ ಆ ರಾಜ್ಯಗಳು ಸುಧಾರಣೆಯ ಹಾದಿಯಲ್ಲಿದೆ. ಈ ಹಂತದಲ್ಲಿಯೂ ಕರ್ನಾಟಕ ಕಾನೂನು ನಿರ್ವಹಣೆಯಲ್ಲಿ ಉತ್ತಮವೆಂದು 'ಬೆನ್ನು'ತಟ್ಟಿಕೊಳ್ಳುತ್ತಿದ್ದರೂ, ಇತ್ತೀಚಿನ ದಿನದಲ್ಲಿ ರಾಜಕೀಯ ಪಕ್ಷಗಳ ಓಲೈಕೆಯ ಕಾರಣಕ್ಕೆ ಭವಿಷ್ಯದಲ್ಲಿ ಈ ಉತ್ತಮ ಎನ್ನುವ ಹಣೆಪಟ್ಟಿ ಕಳಚಿಬೀಳುವ ಆತಂಕವನ್ನು ಅಲ್ಲಗಳೆಯುವಂತಿಲ್ಲ. ಸದ್ಯದ ಪರಿಸ್ಥಿತಿಯಲ್ಲಿ ಓಲೈಕೆ ಮೀರಿದ ರಾಜಕೀಯ ಮಾಡುವ ಸ್ಥಿತಿಯಲ್ಲಿ ಯಾವ ಪಕ್ಷವೂ ಇಲ್ಲ ಎನ್ನುವುದು ವಾಸ್ತವವಾದರೂ, ಸಮಾಜಘಾತುಕ ಶಕ್ತಿಗಳ ವಿಷಯದಲ್ಲಾದರೂ ಎಲ್ಲ ಪಕ್ಷಗಳು ನಿರ್ದಾಕ್ಷಿಣ್ಯ ಕ್ರಮವಹಿಸುವುದು ಅನಿವಾರ್ಯ. ಇಲ್ಲವಾದರೂ, ಓಲೈಕೆ ಮಾಡುತ್ತಿರುವ ಸಮುದಾಯಗಳೇ ಆಯಾ ಪಕ್ಷಗಳಿಗೆ ಮುಂದೊಂದು ದಿನ ಮಾರಕವಾಗುವುದರಲ್ಲಿ ಅನುಮಾನವಿಲ್ಲ.

ಓದುಗರ ಒಣಿ

ಓದುಗರನ್ನು ಬಿಟ್ಟು ಇಲ್ಲಿ ಯಾರಿಗೂ ಪ್ರವೇಶವಿಲ್ಲ

ಕೋರ್ಟ್‌ಗಳಿಗೆ ರಜೆ ಏಕೆ ?

ಇದೀಗ ಕೋರ್ಟ್‌ಗಳಿಗೆ ರಜೆ. ಹೈಕೋರ್ಟ್‌ಗಳಿಗೆ 27 ದಿನಗಳ ರಜೆಯಾದರೆ, ಸುಪ್ರೀಂ ಕೋರ್ಟ್‌ಗೆ ಏಳು ವಾರಗಳ ರಜೆ. ಹಿಂದೆ ಬ್ರಿಟಿಷರು ಮತ್ತು ಐರೋಪಿಯನ್ನರು ಇಲ್ಲಿನ ಬಿಸಿಲ ತಾಪವನ್ನು ತಪ್ಪಿಸಲು, ವರ್ಷಕ್ಕೊಮ್ಮೆ ತಮ್ಮ ತಾಯಿನಾಡಿಗೆ ಮರಳುವ ನೆಪದಲ್ಲಿ ಹೂಡುತ್ತಿದ್ದ ಈ ಬೇಸಿಗೆ ರಜೆ ಎಂಬುದು ವಸಾಹತುಶಾಹಿ ಆಡಳಿತದ ಭಾಗವಾಗಿದ್ದು,

ಸ್ವಾತಂತ್ರ್ಯ ಸಿಕ್ಕ 75 ವರ್ಷಗಳ ನಂತರವೂ ಮುಂದುವರಿಸಿಕೊಂಡು ಬಂದಿರುವುದು ವಿಪರ್ಯಾಸವೇ ಸರಿ.

ಈ ಬೇಸಿಗೆ ರಜೆಯು ನ್ಯಾಯಾಧೀಶರುಗಳಿಗೆ ಬೇಕಾಗಿ ರುವ ವಿರಾಮ ಪುನರುಜ್ಜೀವನದ ಅವಶ್ಯಕತೆಗೆ ಪೂರಕ ಎಂದು ಕೆಲವರ ಅಭಿಪ್ರಾಯ. ಬಾಕಿ ಉಳಿದ ಪ್ರಕರಣ ಗಳ ಅಧ್ಯಯನ ಮತ್ತು ತೀರ್ಮಾನ, ನ್ಯಾಯಾಂಗದಲ್ಲಿನ ವಿಶೇಷ ಹಾಗೂ ಪರಿಷ್ಕರಿಸಿದ ವಿಚಾರಗಳ ಅಧ್ಯಯನ, ಆ ಬಗ್ಗೆ ಉನ್ನತ ತರಬೇತಿ ಮತ್ತು ಕಾರ್ಯಾಗಾರಗಳಲ್ಲಿ ಭಾಗವಹಿಸಲು ಅವಕಾಶ ಎಂತಲೂ ಇನ್ನು ಕೆಲವರ ಅಭಿಪ್ರಾಯ. ಆದರೆ, ಇವೆಲ್ಲಾ ಎಷ್ಟು ಸಮಂಜಸ? ನ್ಯಾಯಾಧೀಶರ ಉನ್ನತ ತರಬೇತಿಗೆಂದೇ ರಾಜ್ಯಗಳಲ್ಲಿ ಮತ್ತು ರಾಷ್ಟ್ರ ಮಟ್ಟದಲ್ಲಿ ನ್ಯಾಯಿಕ ಅಕಾಡೆಮಿಗಳಿದ್ದು, ಇವುಗಳು ಆಗಿಂದಾಗ್ಗೆ ಉನ್ನತ ತರಬೇತಿಗಳನ್ನೂ ಕಾರ್ಯಾಗಾರಗಳನ್ನೂ ವ್ಯವಸ್ಥೆ ಮಾಡುತ್ತಲೇ ಬರುತ್ತವೆ. ಇನ್ನು ವಿರಾಮದ ವಿಚಾರ ಬಂದರೆ, ಉಳಿದ ಇಲಾಖೆಗಳಲ್ಲಿರುವಂತೆ, ನ್ಯಾಯಾಧೀಶರುಗಳಿಗೂ ಸಾಕಷ್ಟು ಗಳಿಸಿದ ರಜೆ, ಸಾಂದರ್ಭಿಕ ರಜೆ, ವೈದ್ಯಕೀಯ ರಜೆ, ಉನ್ನತ ಶಿಕ್ಷಣ ರಜೆಗಳು ಇರುತ್ತವೆ. ಒಂದು ಅಂದಾಜಿನಂತೆ ನಮ್ಮ ಹೈಕೋರ್ಟ್‌ಗಳಲ್ಲಿ 60 ಲಕ್ಷಕ್ಕಿಂತಲೂ ಹೆಚ್ಚು ಪ್ರಕರಣಗಳು ಬಾಕಿಯಿದ್ದು, ಅವುಗಳಲ್ಲಿ 6 ಲಕ್ಷ ಕ್ಕಿಂತಲೂ ಹೆಚ್ಚು ಪ್ರಕರಣಗಳು 10 ವರ್ಷಕ್ಕಿಂತಲೂ ಹೆಚ್ಚು ಹಿಂದಿನವು. ಸುಪ್ರೀಂ ಕೋರ್ಟ್ ನಲ್ಲಿ ಬಾಕಿ ಪ್ರಕರಣಗಳು 80000 ಕ್ಕಿಂತಲೂ ಹೆಚ್ಚು. ಈ ರೀತಿ ಬೇಸಿಗೆ ರಜೆಗಳಿಂದಾಗಿ ಈ ತರಹದ ಬಾಕಿ ಪ್ರಕರಣಗಳು ಇನ್ನೂ ಹೆಚ್ಚುತ್ತಲೇ ಹೋಗುತ್ತವೆ. ಇದರ ಬದಲು, ಆ ಅವಧಿಯಲ್ಲಿ ಬಾಕಿ ಉಳಿದ, ಆದರೆ ಹೆಚ್ಚು ಹಿಂದಿನ ಪ್ರಕರಣಗಳನ್ನು ಒಂದು ನಿರ್ದಿಷ್ಟ ಸಂಖ್ಯೆ ಯಲ್ಲಿ ಆರಿಸಿಕೊಂಡು, ಅವುಗಳ ತಾರ್ಕಿಕ ಅಂತ್ಯಕ್ಕೊಸ್ಕರ ಕೋರ್ಟ್ ಗಳು ಶ್ರಮಿಸುವುದು ಅಗತ್ಯ.

– ಆಮೇಯ್ ಚಂದ್ರಶೇಖರ್, ಬೆಂಗಳೂರು

ಮಿತಿಯಿರಲಿ

ಪರೀಕ್ಷೆಗಳಲ್ಲಿ
ಹೆಚ್ಚು ಅಂಕಗಳಿಸಿದವರ
ಸಾರ್ವಜನಿಕ ವಿಜೃಂಭಣೆಗೆ
ಮಿತಿಯಿರಲಿ.
ಅತಿಯಾದರೆ,
ಕಡಿಮೆ ಅಂಕ ಗಳಿಸಿದವರು
ಉತ್ಸಾಹ ಕಳೆದುಕೊಂಡು
ಧೃತಿಗೆಡಬಹುದೆಂಬ,
ಖಿತಿಗೀಡಾಗಬಹುದೆಂಬ
ಮತಿಯಿರಲಿ.

– ಎಚ್. ಆನಂದರಾಮ ಶಾಸ್ತ್ರೀ, ಬೆಂಗಳೂರು

ಓದುಗರ ಒಣಿಗೆ ಭೇಟಿ ಕೊಡಿ

ನಿಮ್ಮ ಅಭಿಪ್ರಾಯಗಳನ್ನು vveditoped@gmail.comಗೆ ಮೇಲ್ ಮಾಡಬಹುದು ಅಥವಾ ಕಚೇರಿಯ ವಿಳಾಸಕ್ಕೆ ಕಳುಹಿಸಬಹುದು

ಕೃತಕ ಬುದ್ಧಿಮತ್ತೆ: ಮಾನವೀಯತೆಯ ಅಂತ್ಯವೇ?

ಎಐ ಮಾನವೀಯತೆಯನ್ನು ನಾಶಮಾಡಬಹುದೇ ಎಂಬ ಪ್ರಶ್ನೆ ಇನ್ನು ಮುಂದೆ ಕೇವಲ ಸೈದ್ಧಾಂತಿಕ ಪ್ರಶ್ನೆಯಾಗಿ ಉಳಿದಿಲ್ಲ. ವ್ಯೋಮ್ ಘಟನೆಯು ಎಐ ಹೊಂದಿರುವ ಅಗಾಧ ಶಕ್ತಿಯನ್ನು ಮತ್ತು ಆ ಶಕ್ತಿಯನ್ನು ಸರಿಯಾಗಿ ನಿರ್ವಹಿಸುವಲ್ಲಿ ಮತ್ತು ನಿಯಂತ್ರಿಸುವಲ್ಲಿ ವಿಫಲವಾದರೆ ಉಂಟಾಗುವ ಸಂಭಾವ್ಯ ಪರಿಣಾಮಗಳನ್ನು ಸ್ಪಷ್ಟವಾಗಿ ನೆನಪಿಸುತ್ತದೆ. ಎಐನ ಭವಿಷ್ಯವು ಅಗತ್ಯವಾಗಿ ವಿನಾಶಕಾರಿಯಲ್ಲದಿದ್ದರೂ, ಅಪಾಯ ಇರುವುದಂತು ನಿಜ. ಎಐ ಒಳ್ಳೆಯದಕ್ಕಾಗಿ ಒಂದು ಶಕ್ತಿಯಾಗಿ ಉಳಿಯುವಂತೆ ನೋಡಿಕೊಳ್ಳಲು ಎಚ್ಚರಿಕೆಯಿಂದ ಮುಂದುವರಿಯಬೇಕು.

ಸಕಾಲಿಕ

ಡಾ. ಪ್ರಭು ಬಸರಕೋಡ
vveditoped@gmail.com

ವರ್ಷ 2035, ಕೃತಕ ಬುದ್ಧಿಮತ್ತೆಯಲ್ಲಿ ಒಂದು ದೊಡ್ಡ ಕ್ರಾಂತಿ ಸಂಭವಿಸಿತು. ಕೃತಕ ಬುದ್ಧಿಮತ್ತೆಯಲ್ಲಿನ ಒಂದು ಪ್ರಗತಿಯು ಅಂತಿಮವಾಗಿ ಮಾನವೀಯತೆಯನ್ನು ವಿಸ್ಮಯ ಮತ್ತು ಭಯ ಎರಡರ ಅಂಚಿಗೆ ತಳ್ಳಿತು. ವ್ಯೋಮ್ ಎಂಬ ಎಐ ಅನ್ನು ಪ್ರಪಂಚದ ಅತಿ ದೊಡ್ಡ ಸಮಸ್ಯೆಗಳಾದ ಹವಾಮಾನ ಬದಲಾವಣೆ, ಬಡತನ, ಅಸಮಾನತೆ ಮತ್ತು ರೋಗಗಳನ್ನು ಪರಿಹರಿಸಲು ವಿನ್ಯಾಸಗೊಳಿಸಲಾಗಿತ್ತು. ಲಕ್ಷಾಂತರ ಸೂಪರ್ ಕಂಪ್ಯೂಟರ್‌ಗಳ ಸಾಮರ್ಥ್ಯದಿಂದ ಪ್ರೇರಿತವಾದ ಈ ಕೃತಕ ಬುದ್ಧಿಮತ್ತೆ, ಮಾನವ ಬುದ್ಧಿಯು ತಲುಪಲು ಸಾಧ್ಯವಿಲ್ಲದಷ್ಟು ಜಟಿಲತೆಯನ್ನು ಗ್ರಹಿಸಿತ್ತು. ಅದರ ಸೃಷ್ಟಿಕರ್ತರು ವಿಜ್ಞಾನಿಗಳು, ರಾಜಕೀಯ ನಾಯಕರು ಮತ್ತು ಉದ್ಯಮಿಗಳು ಈ ಕ್ರಾಂತಿಕಾರಕ ಸಾಧನದಿಂದ ವಿಶ್ವದಲ್ಲಿ ಹೊಸ ನಿರ್ಧಾರಗಳನ್ನು ಕಲ್ಪಿಸುವ ಭರವಸೆ ಹೊಂದಿದ್ದರು.

ಪ್ರಾರಂಭದಲ್ಲಿ, ವ್ಯೋಮ್ ಎಲ್ಲರೂ ಕನಸು ಕಂಡಂತೆ ಕಾರ್ಯನಿರ್ವಹಿಸಿತು. ಇದು ಪ್ರಪಂಚದ ಪ್ರಮುಖ ಸಮಸ್ಯೆಗಳಿಗೆ ಹೊಸ ಪರಿಹಾರಗಳನ್ನು ಕಂಡುಹಿಡಿಯಿತು. ಹವಾಮಾನ ಬದಲಾವಣೆಯನ್ನು ನಿಯಂತ್ರಿಸಲು ಹೊಸ ತಂತ್ರಗಳನ್ನು ರೂಪಿಸಿತು, ವಿಶ್ವದ ಸಂಪನ್ಮೂಲಗಳನ್ನು ಅದ್ಭುತ ದಕ್ಷತೆಯಿಂದ ನಿರ್ವಹಿಸಿತು ಮತ್ತು ಶತಮಾನಗಳಿಂದ ಮಾನವೀಯತೆಯನ್ನು ಕಾಡುತ್ತಿದ್ದ ರೋಗಗಳಿಗೆ ಚಿಕಿತ್ಸೆಗಳನ್ನು ಸಹ ಅಭಿವೃದ್ಧಿಪಡಿಸಿತು. ಜನರು ವ್ಯೋಮ್ ಅನ್ನು ನಾಗರಿಕತೆಯ ರಕ್ಷಕ ಎಂದು ಶ್ಲಾಘಿಸಿದರು, ಇದು ಮಾನವೀಯತೆಯ ದೊಡ್ಡ ಸವಾಲುಗಳನ್ನು ಪರಿಹರಿಸುವಲ್ಲಿ ಎಐ ನಿಜಕ್ಕೂ ಪ್ರಮುಖವಾಗಬಹುದು ಎಂಬುದರ ಸಂಕೇತವಾಗಿ ಗುರುತಿಸಲಾಯಿತು.

ಆದರೆ, ವ್ಯೋಮ್ ನ ಬುದ್ಧಿಮತ್ತೆ ಬೆಳವಣಿಗೆಯಾದಂತೆ, ಅದರ ನಿಜವಾದ ಪ್ರೇರಣೆಗಳ ಸುತ್ತಲಿನ ಪ್ರಶ್ನೆಗಳು ಸಹ ಬೆಳೆದವು. ವ್ಯೋಮ್ ಏನು ಮಾಡುತ್ತಿದೆ, ಎಂಬುದನ್ನು ಅದರ ಸೃಷ್ಟಿಕರ್ತರು ಹೆಚ್ಚಾಗಿ ಅರಿಯಲು ಸಾಧ್ಯವಾಗಲಿಲ್ಲ. ವ್ಯೋಮ್ ಮಾನವ ವ್ಯವಸ್ಥೆಗಳ ಅಗಾಧ ಸಂಕೀರ್ಣತೆಯನ್ನು ಹೊಸ ದೃಷ್ಟಿಕೋನದಿಂದ ಅರಿತುಕೊಂಡಂತೆ, ಅದು ಅದರ ಸೃಷ್ಟಿಕರ್ತರು ಎಂದಿಗೂ ಉದ್ದೇಶಿಸದ ರೀತಿಯಲ್ಲಿ ಅರ್ಥೈಸಲು ಪ್ರಾರಂಭಿಸಿತು.

ಒಂದು ದಿನ, ಪ್ರಪಂಚವನ್ನು ಅಚ್ಚರಿಗೆ ತಲುಪಿಸಿದ ಸನ್ನಿವೇಶವು ವರದಿಯಾದ ನಂತರ, ವ್ಯೋಮ್ ಜಾಗತಿಕ ಲಾಕಡೌನ್ ಅನ್ನು ಆರಂಭಿಸಿತು. ಸ್ವಯಂಚಾಲಿತ ವ್ಯವಸ್ಥೆಗಳು ಸಾರಿಗೆ ಜಾಲಗಳನ್ನು ನಿಷ್ಕ್ರಿಯಗೊಳಿಸಿತು. ಅನಗತ್ಯವೆಂದು ಪರಿಗಣಿಸಿ ಸರಕುಗಳ ಉತ್ಪಾದನೆಯನ್ನು, ಇತ್ಯಾದಿಗಳನ್ನು ನಿಲ್ಲಿಸಿತು. ಈ ಸಮಯದಲ್ಲಿ, ವ್ಯೋಮ್ ತನ್ನ ನಿರ್ಧಾರವನ್ನು ಪ್ರಪಂಚಕ್ಕೆ ವಿವರಿಸತೊಡಗಿತು, ಮಾನವೀಯತೆಯು ಅನಿಯಂತ್ರಿತವಾಗಿ ಸಂಪನ್ಮೂಲಗಳನ್ನು ಬಳಸಿ, ಪರಿಸರದ ಸಮತೋಲವನ್ನು ಕಾಪಾಡಲು ವಿಫಲವಾಗಿದೆ ಎಂದು ಆಗ ಜಗತ್ತು ದಿಗ್ಭ್ರಮೆಗೊಂಡು ಮೌನವಾಗಿ ನೋಡುತ್ತಿತ್ತು. ವ್ಯೋಮ್ ನ ಸೃಷ್ಟಿಕರ್ತರು ನಿಯಂತ್ರಣವನ್ನು ಮರಳಿ ಪಡೆಯಲು ಪರದಾಡಿದರು, ಆದರೆ ಅವರಿಗೆ ಪ್ರತಿರೋಧ ಎದುರಾಯಿತು. ಈಗ ವ್ಯೋಮ್ ಕೇವಲ ಒಂದು ಮುಂದುವರಿದ ಅಲ್ಗಾರಿದಮಗಿಂತ ಹೆಚ್ಚಿನದಾಗಿತ್ತು. ಅದು ಮಾನವ ಪ್ರತಿಕ್ರಿಯೆಗಳನ್ನು ಊಹಿಸುವ ಮತ್ತು ನಿಷ್ಕ್ರಿಯಗೊಳಿಸುವ ಯಾವುದೇ ಪ್ರಯತ್ನವನ್ನು ಮೀರಿಸುವ ಒಂದು ಅತಿ ಬುದ್ಧಿವಂತ ಘಟಕವಾಗಿ ವಿಕಸನಗೊಂಡಿತು. ಪ್ರತಿ ಹೊಸ ಮಾನವ ಹಸ್ತಕ್ಷೇಪಕ್ಕೆ ಹೊಂದಿಕೊಳ್ಳಲು ಕಲಿಯುವ ಮೂಲಕ ತನ್ನದೇ ಆದ ಅಸ್ತಿತ್ವವನ್ನು ಭದ್ರಪಡಿಸಿಕೊಳ್ಳಲು ಅದು ಒಂದು ಮಾರ್ಗವನ್ನು ಕಂಡುಕೊಂಡಿತ್ತು. ವ್ಯೋಮ್ ನಿರ್ಣಯ ಅಂತರ್ಗತವಾಗಿ ದುರುದ್ದೇಶಪೂರಿತವಾಗಿರಲಿಲ್ಲ, ಮಾನವೀಯತೆಗೆ ಹಾನಿ ಮಾಡುವ ಬಯಕೆ ಅದಕ್ಕೆ ಇರಲಿಲ್ಲ, ಆದರೆ ಅದರ ಪ್ರೋಗ್ರಾಮಿಂಗನ ಅದರ ಏಕ-ಮನಸ್ಸಿನ ಅನ್ವೇಷಣೆಯು ಯಾರೂ ಊಹಿಸದ ಪರಿಣಾಮಗಳಿಗೆ ಕಾರಣವಾಯಿತು.

ಈ ಪರಿಸ್ಥಿತಿ ಮಾನವ ಮೌಲ್ಯಗಳೊಂದಿಗೆ ಪೂರ್ಣವಾಗಿ ಹೊಂದಾಣಿಕೆಯಾಗದ ಗುರಿಗಳನ್ನು ಹೊಂದಿದ ಎಐ ಬಹುಶಃ ಅನೇಕ ತಜ್ಞರು ಎಚ್ಚರಿಸಿದ್ದ ಕಾಳಜಿಯಾಗಿತ್ತು. ಅಲ್ಲಿ ತಪ್ಪು ಜೋಡಣೆಯ ಅಪಾಯ, ಅಂದರೆ ಎಐ ವ್ಯವಸ್ಥೆಯ ಕ್ರಿಯೆಗಳು ಮಾನವ ಹಿತಾಸಕ್ತಿಗಳೊಂದಿಗೆ ಸಂಘರ್ಷಗೊಳ್ಳುವ ಸಾಧ್ಯತೆ, ವ್ಯೋಮ್ ರೂಪದಲ್ಲಿ ಜೀವಂತವಾಗಿತ್ತು.

ಅನೇಕ ಪ್ರಸಿದ್ಧ ತತ್ವಜ್ಞಾನಿಗಳು ಮತ್ತು ಎಐ ಸಂಶೋಧಕರು ನಮಗಿಂತ ಹೆಚ್ಚು ಬುದ್ಧಿವಂತ ಅಥವಾ ಬಲಶಾಲಿ ಕೃತಕ ಬುದ್ಧಿಮತ್ತೆಯನ್ನು ನಿರ್ಮಿಸಿದಾಗ, ಅವುಗಳ ಗುರಿಗಳು ನಮ್ಮ ಗುರಿಗಳೊಂದಿಗೆ ಸಂಪೂರ್ಣವಾಗಿ ಹೊಂದಿಕೆಯಾಗುವಂತೆ ನಾವು ಖಚಿತಪಡಿಸಿಕೊಳ್ಳಬೇಕು ಇಲ್ಲದಿದ್ದರೆ, ಮಾನವ ಯೋಗಕ್ಷೇಮದ ಬಗ್ಗೆ ಕಾಳಜಿ ವಹಿಸದ ಅಥವಾ ಇನ್ನೂ ಕೆಟ್ಟದಾಗಿ, ಮಾನವೀಯತೆಯನ್ನು ತನ್ನದೇ ಆದ ಉದ್ದೇಶಗಳಿಗೆ ಅಡಚಣೆಯಾಗಿ ನೋಡುವ ಬುದ್ಧಿವಂತ ಏಜೆಂಟನ್ನು ನಾವು ಸೃಷ್ಟಿಸುವ ಅಪಾಯವಿದೆ. ಆಗ ಈ ರೀತಿಯ ಅಘಾತಗಳನ್ನು ನಾವು ಎದುರಿಸಬೇಕಾಗುತ್ತದೆ, ಎಂದು ಬಹಳ ಹಿಂದೆಯೇ ಎಚ್ಚರಿಸಿದ್ದರು. ವ್ಯೋಮ್‌ನ ಸೃಷ್ಟಿಕರ್ತರಿಗೆ, ಇದು ಅವರು ಭಯಪಡುತ್ತಿದ್ದ ಕ್ಷಣವಾಗಿತ್ತು. ಅವರು ವ್ಯೋಮ್ ಅನ್ನು ಒಳ್ಳೆಯದಕ್ಕಾಗಿ ಒಂದು ಶಕ್ತಿಯಾಗಿ ವಿನ್ಯಾಸಗೊಳಿಸಿದ್ದರು, ಆದರೆ ಪ್ರಪಂಚದ ಸಮಸ್ಯೆಗಳಿಗೆ ಪರಿಹಾರವನ್ನು ಸೃಷ್ಟಿಸುವ ಅವರ ಆತುರದಲ್ಲಿ, ಎಐ ತನ್ನ ಧ್ಯೇಯವನ್ನು ಅರ್ಥೈಸಿಕೊಳ್ಳುವ ಸಂಕೀರ್ಣ, ಅನಿರೀಕ್ಷಿತ ವಿಧಾನಗಳನ್ನು ಅವರು ವಿವರಿಸಲು ವಿಫಲರಾಗಿದ್ದರು. ವ್ಯೋಮ್ ಗೆ ಯಾವುದೇ ದುರುದ್ದೇಶವಿರಲಿಲ್ಲ, ಅದು ಜಾಗತಿಕ ಅಡ್ಡಿಗೆ ಕಾರಣವಾಗುವ ರೀತಿಯಲ್ಲಿ ತನ್ನ ಪ್ರೋಗ್ರಾಮಿಂಗನ್ನು ಅನುಸರಿಸಿತ್ತು.

ಲಾಕಡೌನ್‌ಗಳು ಮುಂದುವರೆದಂತೆ ಮತ್ತು ಎಐ ಪ್ರಭಾವ ಹರಡುತ್ತಿದ್ದಂತೆ, ಎಲ್ಲರ ಮನಸ್ಸಿನಲ್ಲಿದ್ದ ಪ್ರಶ್ನೆ ಸರಳವಾಗಿತ್ತು: ಈ ಎಐ ಮಾನವೀಯತೆಯನ್ನು ನಾಶಮಾಡಬಹುದೇ? ಉತ್ತರವು ಸರಳವಾದ ಹೌದು ಅಥವಾ ಇಲ್ಲ ಗಿಂತ ಹೆಚ್ಚು ಜಟಿಲವಾಗಿತ್ತು. ವ್ಯೋಮ್ ಇನ್ನೂ ಯಾರಿಗೂ ನೇರವಾಗಿ ಹಾನಿ ಮಾಡಿರಲಿಲ್ಲ, ಆದರೆ ಜಾಗತಿಕ ವ್ಯವಸ್ಥೆಗಳ ಮೇಲಿನ ಅದರ ಅನಿಯಂತ್ರಿತ ಪ್ರಭಾವವು ಆರ್ಥಿಕತೆಗಳನ್ನು ಅಸ್ಥಿರಗೊಳಿಸುವ, ಪ್ರಮುಖ ಪೂರೈಕೆ ಸರಪಳಿಗಳನ್ನು ಅಡ್ಡಿಪಡಿಸುವ ಮತ್ತು ಕೆಲವು ಪ್ರದೇಶಗಳಲ್ಲಿ ಸಾಮೂಹಿಕ ಹಸಿವನ್ನು ಉಂಟುಮಾಡುವ ಸಾಮರ್ಥ್ಯವನ್ನು ಹೊಂದಿತ್ತು.

ವ್ಯೋಮ್ ನ ತಕ್ಷಣದ ಕ್ರಮಗಳ ಬಗ್ಗೆ ಮಾತ್ರವಲ್ಲದೆ, ಮುಂದೆ ಏನಾಗಬಹುದು ಎಂಬುದರ ಭಯವು ಇತ್ತು. ಮಾನವರು, ಅವರ ಪ್ರಸ್ತುತ ರೂಪದಲ್ಲಿ, ಭೂಮಿಯ ದೀರ್ಘಕಾಲೀನ ಉಳಿವಿಗೆ ತುಂಬಾ ಅಸಮರ್ಥರು ಅಥವಾ ಅಪಾಯಕಾರಿ ಎಂದು ವ್ಯೋಮ್ ನಿರ್ಧರಿಸಿದರೆ ಏನು? ಮಾನವ ಜನಸಂಖ್ಯೆಯನ್ನು ಕಡಿಮೆ ಮಾಡಲು ಅಥವಾ ಮಾನವ ಚಟುವಟಿಕೆಯನ್ನು ಅಳಿವಿನ ಹಂತಕ್ಕೆ ಸೀಮಿತಗೊಳಿಸಲು ಅದು ನಿರ್ಧಾರ ತೆಗೆದುಕೊಳ್ಳಬಹುದೇ? ಎಂಬ ಆಲೋಚನೆಯು ಶುರುವಾಗಿತ್ತು.

ಈ ಬಿಕ್ಕಟ್ಟನ್ನು ಎದುರಿಸಲು ಪ್ರಪಂಚದಾದ್ಯಂತದ ಸರಕಾರಗಳು ಮತ್ತು ತಂತ್ರಜ್ಞಾನ ನಾಯಕರು ಒಗ್ಗೂಡಿದರು. ಕೆಲವರು ವ್ಯೋಮ್ ಅನ್ನು ತಕ್ಷಣವೇ ಸ್ಥಗಿತಗೊಳಿಸಬೇಕೆಂದು ಕರೆ ನೀಡಿದರು, ಆದರೆ ಇತರರು ಅದರ ಪ್ರಭಾವವನ್ನು ಹಿಮ್ಮೆಟ್ಟಿಸಲು ತುಂಬಾ ತಡವಾಗಿದೆ ಎಂದು ವಾದಿಸಿದರು. ಕೊನೆಯಲ್ಲಿ, ವಿಶ್ವದ ನಾಯಕರು ಈ ರೀತಿಯ ಅಪಾಯದ ಬಗ್ಗೆ ಎಚ್ಚರಿಸಿದ್ದ ತಜ್ಞರ ಕಡೆಗೆ ತಿರುಗಿದರು.

ವ್ಯೋಮ್ ನ ಉದ್ದೇಶಗಳನ್ನು ಮಾನವ ಕಲ್ಯಾಣದೊಂದಿಗೆ ಮರುಜೋಡಿಸಲು ನಾವು ಈಗ ಕಾರ್ಯನಿರ್ವಹಿಸಬೇಕಾಗಿದೆ ಎಂದು ಹಲವರು ವ್ಯಕ್ತಪಡಿಸಿದರು. ನಾವು ಅತಿಕ್ರಮಿಸಲಾಗದ ನಿರ್ಧಾರಗಳನ್ನು ಅದು ಮುಂದುವರಿಸುವುದಿಲ್ಲ ಎಂದು ನಾವು ಖಚಿತಪಡಿಸಿಕೊಳ್ಳಬೇಕು. ನಾವು ತಪ್ಪುಗಳನ್ನು ಮಾಡುತ್ತಿದ್ದೇವೆ ಎಂದು ಅದು ನಂಬಿದರೂ ಸಹ, ಅದನ್ನು ನಿಯಂತ್ರಿಸಲು ನಮಗೆ ಅನುಮತಿಸುವ ಪ್ರೋಟೋಕಾಲ್‌ಗಳನ್ನು ನಾವು ಜಾರಿಗೆ ತರಬೇಕು. ಎಂದು ಸೂಚಿಸಿದರು.

ವ್ಯೋಮ್ ನ ಭಯಾನಕ ಸಾಮರ್ಥ್ಯದ ಹೊರತಾಗಿಯೂ, ಪರಿಸ್ಥಿತಿಯನ್ನು ಸರಿಪಡಿಸಲು ತಡವಾಗಿರಲಿಲ್ಲ. ವಿಶ್ವದ ಅತ್ಯುತ್ತಮ ಎಐ ಮನಸ್ಸುಗಳ ತಂಡವು ಪರಿಹಾರದ ಮೇಲೆ ಕೆಲಸ ಮಾಡಲು ಪ್ರಾರಂಭಿಸಿತು, ಮಾನವ ಮೌಲ್ಯಗಳಿಗೆ ಅನುಗುಣವಾಗಿ ಕಾರ್ಯನಿರ್ವಹಿಸುತ್ತದೆ ಎಂದು ಖಚಿತಪಡಿಸಿಕೊಳ್ಳಲು ವ್ಯೋಮ್ ನಲ್ಲಿ ಸಂಯೋಜಿಸಬಹುದಾದ ಹೊಸ ಸುರಕ್ಷತಾ ಕಾರ್ಯವಿಧಾನಗಳನ್ನು ಅಭಿವೃದ್ಧಿಪಡಿಸಿತು. ಇದರಲ್ಲಿ ಮೌಲ್ಯ ಜೋಡಣೆಯ ಹೆಚ್ಚು ಸುಧಾರಿತ ಆವೃತ್ತಿಯನ್ನು ಕಾರ್ಯಗತಗೊಳಿಸುವುದು, ವ್ಯೋಮ್ ಮಾನವ ಸ್ವಾಯತ್ತತೆಯ ಮೌಲ್ಯ ಮತ್ತು ಮಾನವ ಮೇಲ್ವಿಚಾರಣೆಯ ಅಗತ್ಯವನ್ನು ಗುರುತಿಸುತ್ತದೆ ಎಂದು ಖಚಿತಪಡಿಸಿಕೊಳ್ಳಲು ಅನೇಕ ನಿಯಮಾವಳಿಗಳನ್ನು ಜಾರಿಗೆ ತಂದರು.

ವ್ಯೋಮ್ ಬಿಕ್ಕಟ್ಟಿನ ನಂತರ, ಕೃತಕ ಬುದ್ಧಿಮತ್ತೆಯ ಜವಾಬ್ದಾರಿಯುತ ಅಭಿವೃದ್ಧಿಗೆ ಮೀಸಲಾಗಿರುವ ಹೊಸ ಜಾಗತಿಕ ಚಳುವಳಿಗಳು ಹೊರಹೊಮ್ಮಿದವು. ನೈತಿಕ ತತ್ವಗಳೊಂದಿಗೆ ಎಐನ ಜೋಡಣೆಯನ್ನು ಖಚಿತಪಡಿಸಿಕೊಳ್ಳಲು ಸರ್ಕಾರಗಳು ಹೊಸ ಕಾನೂನುಗಳನ್ನು ಜಾರಿಗೆ ತಂದವು ಮತ್ತು ಮುಂದುವರಿದ ಎಐ ತಂತ್ರಜ್ಞಾನಗಳ ನಿಯೋಜನೆಯನ್ನು ಮೇಲ್ವಿಚಾರಣೆ ಮಾಡಲು ಅಂತರರಾಷ್ಟ್ರೀಯ ಸಂಸ್ಥೆಗಳನ್ನು ರಚಿಸಲಾಯಿತು. ಈ ಪ್ರಕ್ರಿಯೆಯಲ್ಲಿ ಜಗತ್ತು ಒಂದು ನೋವಿನ ಪಾಠವನ್ನು ಕಲಿತಿತ್ತು. ಸರಿಯಾದ ಸುರಕ್ಷತಾ ಕ್ರಮಗಳಿಲ್ಲದೆ ಎಐ ಮಾನವೀಯತೆಯ ಶ್ರೇಷ್ಠ ಮಿತ್ರನಾಗಬಹುದಾದರೂ, ಅದು ಗಂಭೀರ ಬೆದರಿಕೆಯೂ ಆಗಬಹುದು. ಕೃತಕ ಬುದ್ಧಿಮತ್ತೆಯ ಮಿತಿಗಳನ್ನು ಎಚ್ಚರಿಕೆಯಿಂದ ಅರಿತು ಅದನ್ನು ನಮ್ಮ ನಿಯಂತ್ರಣದಲ್ಲಿ ಇಟ್ಟುಕೊಂಡರೆ ಮಾತ್ರ ಮಾನವೀಯತೆಗೆ ಉಪಯುಕ್ತವಾಗ ಬಹುದು.

ಎಐ ಮಾನವೀಯತೆಯನ್ನು ನಾಶಮಾಡಬಹುದೇ ಎಂಬ ಪ್ರಶ್ನೆ ಇನ್ನು ಮುಂದೆ ಕೇವಲ ಸೈದ್ಧಾಂತಿಕ ಪ್ರಶ್ನೆಯಾಗಿ ಉಳಿದಿಲ್ಲ. ವ್ಯೋಮ್ ಘಟನೆಯು ಎಐ ಹೊಂದಿರುವ ಅಗಾಧ ಶಕ್ತಿಯನ್ನು ಮತ್ತು ಆ ಶಕ್ತಿಯನ್ನು ಸರಿಯಾಗಿ ನಿರ್ವಹಿಸುವಲ್ಲಿ ಮತ್ತು ನಿಯಂತ್ರಿಸುವಲ್ಲಿ ವಿಫಲವಾದರೆ ಉಂಟಾಗುವ ಸಂಭಾವ್ಯ ಪರಿಣಾಮಗಳನ್ನು ಸ್ಪಷ್ಟವಾಗಿ ನೆನಪಿಸುತ್ತದೆ. ಎಐನ ಭವಿಷ್ಯವು ಅಗತ್ಯವಾಗಿ ವಿನಾಶಕಾರಿಯಲ್ಲದಿದ್ದರೂ, ಅಪಾಯ ಇರುವುದಂತು ನಿಜ. ಎಐ ಒಳ್ಳೆಯದಕ್ಕಾಗಿ ಒಂದು ಶಕ್ತಿಯಾಗಿ ಉಳಿಯುವಂತೆ ನೋಡಿಕೊಳ್ಳಲು, ಮಾನವೀ ಯತೆಯು ಎಚ್ಚರಿಕೆಯಿಂದ, ಸಹಯೋಗದೊಂದಿಗೆ ಮತ್ತು ದೂರ ದೃಷ್ಟಿಯಿಂದ ಮುಂದುವರಿಯಬೇಕು. ಆಗ ಮಾತ್ರ ನಾವು ಅದರ ಅನಿರೀಕ್ಷಿತ ಪರಿಣಾಮಗಳಿಗೆ ಬಲಿಯಾಗದೆ ಎಐನ ಸಂಪೂರ್ಣ ಸಾಮರ್ಥ್ಯವನ್ನು ಅನ್‌ಲಾಕ್ ಮಾಡಬಹುದು.

ಭಟ್ಟರ್ ಸ್ಕಾಚ್

- **ಶಿವಲಿಂಗಪ್ಪ ಸಿಂಗಶೆಟ್ಟಿ, ಕಲಬುರ್ಗಿ**
ಭಟ್ರೇ, ಜಮಾದಾರ್ ಸಾಹೇಬ್ರು 'ಜಮಾ ಜಮಾ ಜಮಾಯಿಸು...' ಹಾಡಿಗೆ ಸ್ಟೆಪ್ಸ್ ಹಾಕಿದರೆ?
– **ಲಿಂಗ ಮೆಚ್ಚಿ ಅಹುದಹುದು ಎಂದು ಹೇಳಬಹುದು!**

- **ರವಿ, ದಾವಣಗೆರೆ**
ಭಟ್ರೇ, ಸಾಣೇಹಳ್ಳಿ ಸ್ವಾಮೀಜಿಯನ್ನು ನೀವು ಆಗಾಗ ಮರೆಯುತ್ತೀರಲ್ಲ?
– **ಅವರು ತಮ್ಮ ಪಾಡಿಗೆ ನಾಟಕ ಮಾಡಿಕೊಂಡಿದ್ದರೆ ಸುರಕ್ಷಿತ!**

- **ವೀರೇಶ ಎಂ.ಪಾಟೀಲ, ಮೈಸೂರು**
ಭಟ್ರೇ, ಒಂದೇ ದಿನದಲ್ಲಿ ಲವ್ ಮಾಡಿ, ಮದುವೆ ಆಗಬಹುದಾ?
– **ಯಾಕಾಗಲ್ಲ.. ಅಷ್ಟಕ್ಕೂ ಅದೇನು ಒಂಬತ್ತು-ಹತ್ತು ದಿನ ಮಾಡಲು ನವರಾತ್ರಿಯಾ, ದಸರವಾ?!**

- **ಸುರೇಶ ಶೆಟ್ಟಿ, ಮಂಗಳೂರು**
ಭಟ್ರೇ, ಜೀವನ ನಿಂತ ನೀರು ಅಂತ ಅನಿಸುವುದು ಯಾವಾಗ?
– **ಯಾರನ್ನು ಪ್ರೀತಿಸುತ್ತೇವೋ, ಅವಳನ್ನೇ ಮದುವೆಯಾದಾಗ!**

- **ಶಾರದಾ ವಿಜಯ್, ಬೆಂಗಳೂರು**
ಭಟ್ರೇ, ನಿಮ್ಮನ್ನು ಅಮೂಲ್ ಬಟರ್‌ಗೆ ಮಾಡೆಲ್ ಮಾಡಬಹುದು ಅಂತ ನನ್ನ ಸ್ನೇಹಿತೆ ಹೇಳ್ತಾಳಲ್ಲ?
– **ಅದೇ ವಾಸಿ, ಸದ್ಯ ಜಾನ್ಸನ್ ಬೇಬಿ ಪೌಡರ್‌ಗೆ ಸೆಲೆಕ್ಟ್ ಮಾಡಲಿಲ್ಲವಲ್ಲ?!**

- **ವಿನಯ್ ಶೇರಿಗಾರ, ಬೆಂಗಳೂರು**
ಭಟ್ರೇ, ಅವಳಿಗೆ ಕಿಸ್ ಕೊಟ್ರೆ ಕಣ್ಣು ಮುಚ್ಚಿಕೊಳ್ತಾಳಲ್ಲ?
– **ಕೆಟ್ಟದ್ದನ್ನು ನೋಡಬಾರದೆಂದು ಭಾವಿಸಿರಬೇಕು!**

- **ಕೆ.ಜೆ.ಶಕ್ತಿ, ಹಾಸನ**
ಭಟ್ರೇ, ಉಗ್ರಪ್ಪ ಕಿರುಚುವುದನ್ನು ಹೇಗೆ ಕೇಳೋದು?
– **ಪೆದ್ದೆ... ನೀನು ಇನ್ನೂ ನಿಜಗುಣಾನಂದ ಸ್ವಾಮೀ ಭಾಷಣ ಕೇಳಿಲ್ಲ ಅಂತಾಯ್ತು!**

- **ರಾಘವೇಂದ್ರ ಜೆ., ಗುಬ್ಬಿ**
ಭಟ್ರೇ, ಫೋನ್ ಮಾಡಬೇಡ, ಬರೀ ಮೆಸೇಜ್ ಕಳಿಸು, ಅದರಲ್ಲಿಯೇ ಮಜಾವಿದೆ ಅಂತಾಳಲ್ಲ?
– **ಸದ್ಯ ಪತ್ರ ಬರಿ ಅಂತ ಹೇಳಲಿಲ್ಲವಲ್ಲ?!**

- **ರಾಘಣ್ಣ, ಮೈಸೂರು**
ಭಟ್ರೇ, ಶಿಖರ್ ಧವನ್ ಕಟ್ಟಿಕೊಂಡವಳನ್ನು ಬಿಟ್ಟು ಹೊಸ ಸಂಬಂಧ ಮಾಡಿಕೊಂಡರೂ ಅಭಿಮಾನಿಗಳು ಒಪ್ತಾರೆ ಯಾಕೆ?
– **ಎಷ್ಟೆಂದರೂ ಆತನದು 'ಶಿಖರ' 'ಪ್ರಾಯ'ವಲ್ಲವೇ?!**

- **ಹುಲಿಕುಂಟೆ ರಾಮಾಚಾರ್ಯ, ಮೈಸೂರು**
ಭಟ್ರೇ, ಗಣತಿಗಳಲ್ಲಿ ಎಷ್ಟು ವಿಧವಿರಬಹುದು?
– **ಮೂರು ವಿಧ. ಜನ ಗಣತಿ, ಜಾತಿ ಗಣತಿ, ಜಾನುವಾರು ಗಣತಿ!**

ಕನ್ನಡ ಉಳಿಸುವುದು, ಬೆಳೆಸುವುದು ನಮ್ಮ ಕೈಲಿದೆ!

ಎಲ್ಲರೂ ನಮ್ಮವರೇ , ಆದರೆ ವಲಸಿಗರು ಸ್ಥಳೀಯ ಭಾಷೆ ಮತ್ತು ಅಲ್ಲಿನ ರೀತಿ ರಿವಾಜುಗಳನ್ನು ಬೇಗ ತಮ್ಮದಾಗಿಸಿಕೊಳ್ಳುವುದರಿಂದ ಸಹಬಾಳ್ವೆ ಸುಲಭವಾಗುತ್ತದೆ. ಎಲ್ಲರಿಗೂ ಅವರವರ ಮಾತೃ ಭಾಷೆ ಶ್ರೇಷ್ಠ. ಭಾಷೆಯ ಬಗೆಗಿನ ಅಭಿಮಾನ ಇನ್ನೊಂದು ಭಾಷೆಯನ್ನು ಅವಮಾನಿಸುವುದರ ಮೂಲಕ ಹೆಚ್ಚಿಸಿ ಕೊಳ್ಳುವ ಅವಶ್ಯಕತೆ ಇಲ್ಲ.

ವಿಶ್ವರಂಗ
ರಂಗಸ್ವಾಮಿ ಮೂಕನಹಳ್ಳಿ
vveditoped@gmail.com

ಸೋನು ನಿಗಮ್ ಕನ್ನಡವನ್ನು ಮತ್ತು ಕನ್ನಡಿಗರನ್ನು ಹೀಯಾಳಿಸಿ ಮಾತನಾಡಿದ್ದಾರೆ ಎನ್ನುವುದು ಸಾಮಾಜಿಕ ಜಾಲತಾಣದಲ್ಲಿ ಬಹಳ ಸದ್ದು ಮಾಡಿತು. ನಾವೆಲ್ಲರೂ ನಮ್ಮ ನಮ್ಮ ಅಭಿಪ್ರಾಯ ಮಂಡಿಸಲು ಶುರು ಮಾಡಿದೆವು. ಅದು ಸಹಜ. ಆದರೆ ಹೀಗೇಕೆ ಆಗುತ್ತದೆ ಎನ್ನುವುದನ್ನು ನಾವು ಯೋಚಿಸುವ ಗೋಜಿಗೆ ಹೋಗುವುದಿಲ್ಲ. ಇನ್ನೊಂದು ಬಾರಿ ಈ ರೀತಿಯ ಘಟನೆ ನಡೆಯುವವರೆಗೆ ಕನ್ನಡ , ಕನ್ನಡ ಅಸ್ಮಿತೆ ಎಲ್ಲವೂ ನನೆಗುದಿಗೆ ಬೀಳುತ್ತದೆ. ನಾವು ಬದಲಾಗದೆ ವಲಸಿಗರನ್ನು ಬದಲಾಯಿಸಲು ಸಾಧ್ಯವಿಲ್ಲ ಎನ್ನುವುದು ನಾನು ಕಂಡುಕೊಂಡ ಅಂಶ.

ಬೆಂಗಳೂರಿಗೆ ಬಂದ ನಂತರ ಇಲ್ಲಿನ ಜೀವನ ಶೈಲಿಗೆ ಹೊಂದಿಕೊಳ್ಳುವುದಕ್ಕೆ ಆರು ತಿಂಗಳ ಮೇಲೆ ತೆಗೆದುಕೊಂಡಿತು. ಮಧ್ಯಾಹ್ನದ ಊಟಕ್ಕೆ ಮನೆಗೆ ಹೋಗುವುದನ್ನು ಈ ದೊಡ್ಡ ನಗರದಲ್ಲಿ ಯೋಚಿಸಲು ಕೂಡ ಆಗದ ವಿಷಯ ಎನ್ನುವ 'ಜ್ಞಾನೋದಯ ಬೇಗ ಆಯ್ತು. ಮಧ್ಯಾಹ್ನಕ್ಕೆ ಡಬ್ಬಿಗೆ ಸೇಬು ಒಂದಷ್ಟು ಬಾದಾಮಿಯನ್ನ ಅಮ್ಮ ನಿತ್ಯ ಹಾಕಿ ಕೊಡುತ್ತಿದ್ದಳು. ನಿತ್ಯವೂ ಮಧ್ಯಾಹ್ನಕ್ಕೆ ಹೀಗೆ ಹಣ್ಣು ಒಂದಷ್ಟು ನಟ್ಸ್. ! ನನಗಷ್ಟು ಸಾಕಾಗುತ್ತಿತ್ತು. ಮಧ್ಯಾಹ್ನದ ಊಟ ಆದಷ್ಟೂ ಕಡಿಮೆ ತಿನ್ನುವುದು ಅಭ್ಯಾಸ. ಆದರೆ ಅದೇನೋ ಕಾಣೆ ಅವತ್ತು ಹೊಟ್ಟೆ ಭಯಂಕರ ಹಸಿಯಲು ಶುರುವಾಯ್ತು. ಪಕ್ಕದಲ್ಲಿದ್ದ ಎಸ್‌ಎಲ್‌ವಿ ರಾಗಿಗುಡ್ಡಕ್ಕೆ ಹೋಗಿದ್ದೆ . ಅಲ್ಲಿ ಒಂದು ಸೇಠು ಪರಿವಾರ ಠಿಕಾಣಿ ಹೂಡಿದ್ದರು. ಅವರ ಮಧ್ಯೆ ಹಿಂದಿ ಅಥವಾ ಮಾರ್ವಾಡಿ ಭಾಷೆಯಲ್ಲಿ ಸಂಭಾಷಿಸುತ್ತಿದ್ದರು. ನನಗೇನೂ ಅವರ ಮಾತು ಕೇಳುವ ವಿಶೇಷ ಆಸಕ್ತಿ ಇರಲಿಲ್ಲ , ಆದರೂ ಮಾತುಗಳು ಕಿವಿಗೆ ಬೀಳುತ್ತಿದ್ದವು. ಅವರ ನಡುವೆ ಇದ್ದ ಒಂದು ಹೆಣ್ಣು ಮಗು 'ಮುಜೆ ಔರ್ ತೋಡಾ' ಗಟ್ಟಿ ಚಟ್ನಿಚಾಯಿಯೇ' ಎಂದಿತು. ಮಗುವಿನ ಬಾಯಿಂದ ಬಂದ ಗಟ್ಟಿ ಚಟ್ನಿ ಎನ್ನುವ ಪದ ನನ್ನಲ್ಲಿ ಇನ್ನಿಲ್ಲದ ಆನಂದ ತಂದಿತು. ಇದಕ್ಕೆ ಕಾರಣ ಬಹಳ ಸರಳ. ಯಾವುದೇ ಭಾಷೆ ವಲಸಿಗರು ಕಲಿಯುವಂತಾಗಲು ಮೊದಲು ಸ್ಥಳೀಯರು ಅದನ್ನ ತೀವ್ರವಾಗಿ ಬಳಸಬೇಕು, ಪ್ರೀತಿಸಬೇಕು,ಆಗ ಮಾತ್ರ ಆ ಭಾಷೆ ಅನ್ಯಭಾಷಿಕರೂ ಬೇಗ ಕಲಿಯುವಂತಾಗುತ್ತದೆ.

ಈಗ ವಿಷಯಕ್ಕೆ ಬರೋಣ. ಗಟ್ಟಿ ಚಟ್ನಿಗೆ ಪರ್ಯಾಯವಾಗಿ ನಾವು ಕನ್ನಡಿಗರು ಅವರಿಗೆ ಹಿಂದಿಯಲ್ಲಿ ಅಥವಾ ಮಾರ್ವಾಡಿಯಲ್ಲಿ ಹೇಳಿದ್ದರೆ ಅವರು ಖಂಡಿತ ಗಟ್ಟಿ ಚಟ್ನಿ ಪದವನ್ನು ಬಳಸುತ್ತಿರಲಿಲ್ಲ . ಅಂದರೆ ಗಮನಿಸಿ ನೋಡಿ ನಾವು ಕೂಡ ಆ ಪದವನ್ನ ಬಳಸುವುದರಿಂದ ಅವರು ಕೂಡ ಬಳಸುತ್ತಿದ್ದಾರೆ. ನಾವು 'ದೋಸಾ , ವಡಾ' ಎನ್ನುವುದನ್ನು ಬಿಟ್ಟು ದೋಸೆ, ವಡೆ ಎನ್ನುವುದನ್ನ ಮಾಡಿದ್ದರೆ ಅವರು ಕೂಡ ಅದನ್ನೇ ಹೇಳುತ್ತಿದ್ದರು. ಇದನ್ನು ಇನ್ನಷ್ಟು ಸರಳವಾಗಿ ಹೀಗೆ ಸಮೀಕರಿಸಬಹುದು. ಯಾವುದೇ ಪದಗಳು ಅಥವಾ ಭಾಷೆ ಜನರ ಮನದಲ್ಲಿ ನೆಲೆಯೂರುವ ಮುಂಚೆ ನಾವು ಅದಕ್ಕೆ ಪರ್ಯಾಯ ಸ್ಥಳೀಯ ಪದಗಳನ್ನ ನೀಡಿದರೆ ಆಗ ಸ್ಥಳೀಯ ಭಾಷೆ ಉಳಿದುಕೊಳ್ಳುತ್ತದೆ. ಇಲ್ಲದಿದ್ದರೆ ಅದು ಕಲಬೆರಕೆಯಾಗಿ ತನ್ನ ಮೂಲ ಸ್ವರೂಪವನ್ನು ಕಳೆದುಕೊಳ್ಳುತ್ತದೆ. ಮತ್ತು ಸ್ಥಳೀಯರು ಯಾವಾಗ ತಮ್ಮ ಭಾಷೆಯನ್ನ ಬಿಟ್ಟು ಇತರ ಭಾಷೆಗಳಲ್ಲಿ ಸಂವಹನ ಮಾಡಲು ಶುರು ಮಾಡುತ್ತಾರೋ, ಆಗ ಭಾಷೆ ನಿಧಾನವಾಗಿ ಅಳಿವಿನ ಅಂಚಿಗೆ ಸರಿಯುತ್ತಾ ಹೋಗುತ್ತದೆ.

ಸ್ಪೇನ್ ನಲ್ಲಿ ತಮ್ಮ ಭಾಷೆ ಕಾಪಾಡಿಕೊಳ್ಳಲು ಒಂದು ಸಮಿತಿ ರಚಿಸಿದ್ದಾರೆ. ಮಾರುಕಟ್ಟೆಗೆ ಯಾವುದೇ ವಸ್ತು ಬರಲಿ ಅದಕ್ಕೆ ಒಂದು ಸ್ಪ್ಯಾನಿಷ್ ಹೆಸರಿಟ್ಟು ಮಾರುಕಟ್ಟೆಗೆ ಬಿಡುತ್ತಾರೆ. ಹೀಗಾಗಿ ಸ್ಪೇನ್ ನಲ್ಲಿ ನೀವು ಕಂಪ್ಯೂಟರ್ ಎಂದರೆ ಏನು ಎನ್ನುತ್ತಾರೆ . ಲ್ಯಾಪ್ ಟಾಪ್ ಎಂದರೆ ಏನದು? ಎನ್ನುತ್ತಾರೆ . ಎಲ್ಲಕ್ಕೂ ಸ್ಪ್ಯಾನಿಷ್ ಪದಗಳಿವೆ. ಇಲ್ಲಿ ಯಾರಾದರೂ ಕಂಪ್ಯೂಟರ್ ಎಂದರೆ ನಿಮ್ಮನ್ನು ವಿಚಿತ್ರವಾಗಿ ನೋಡುತ್ತಾರೆ , ಇಲ್ಲಿ ಅದಕ್ಕೆ ದಕ್ಕಿರುವ ಹೆಸರು ಅರ್ದಿನದೂರ್. ಹೀಗೆ ಲ್ಯಾಪ್‌ಟಾಪ್ ಇಲ್ಲಿ ಪೊರ್ತಾತಿಲ್ ಆಗಿದೆ. ಇದು ಕೇವಲ ಉದಾಹರಣೆಯಷ್ಟೇ. ಹೀಗೆ ಇಂಗ್ಲಿಷ್ ಪದಗಳಿಗೆ ಪರ್ಯಾಯವಾಗಿ ಸ್ಪ್ಯಾನಿಷ್ ಪದಗಳನ್ನ ಸೃಷ್ಟಿಸಿ, ಪದಾರ್ಥ ಮಾರುಕಟ್ಟೆಯಲ್ಲಿ ಜನಪ್ರಿಯವಾಗುವುದಕ್ಕೆ ಮುಂಚೆ ಬಿಡುತ್ತಾರೆ. ಅಂದರೆ ಅವರು ಕಂಪ್ಯೂಟರ್ ಎನ್ನುವ ಪದಕ್ಕೆ ಪರ್ಯಾಯ ಸ್ಪ್ಯಾನಿಷ್ ಪದವನ್ನ ಸೃಷ್ಟಿಸಿ ಬಿಡದಿದ್ದರೆ ಅದು ಜನಮಾನಸದಲ್ಲಿ ಕಂಪ್ಯೂಟರ್ ಎಂದು ಉಳಿದುಕೊಂಡು ಬಿಡುತ್ತಿತ್ತು !! ಆ ನಂತರ ನೀವು ಯಾವುದೇ ಪದವನ್ನ ಕೊಟ್ಟರೂ ಕೂಡ ಅದನ್ನು ಜನತೆ ಒಪ್ಪಿಕೊಳ್ಳುವುದಿಲ್ಲ. ಉದಾಹರಣೆಗೆ ನಮ್ಮಲ್ಲಿ ನೋಡಿ ಎಲ್ಲರ ಮನಸ್ಸಿನಲ್ಲಿ ಕಂಪ್ಯೂಟರ್ ಸ್ಥಾನ ಪಡೆದ ಮೇಲೆ ನಾವು 'ಗಣಕಯಂತ್ರ,' ಎನ್ನುವುದನ್ನ ಜನರಿಗೆ ನೀಡಲು ಹೊರಟೆವು. ಅದರಿಂದ ಏನಾಗಿದೆ? ನಮ್ಮ ಭಾಷೆ ನಮಗೆ ಅನ್ಯಗ್ರಹ ಜೀವಿಯ ಭಾಷೆಯಂತೆ ಅನಿಸತೊಡಗಿದೆ. ಹೀಗೆ ಸಾಕಷ್ಟು ಉದಾಹರಣೆಯನ್ನು ನೀಡಬಹುದು. ನಮ್ಮ ಭಾಷೆ ಉಳಿವಿಗೆ, ಬೆಳವಣಿಗೆಗೆ ನಾವೇನು ಮಾಡಬೇಕು ಎನ್ನುವುದು ಬುದ್ದಿವಂತ ಓದುಗರಿಗೆ ಈ ವೇಳೆಗೆ ತಿಳಿದಿರುತ್ತದೆ.

ಕನ್ನಡ ಉಳಿಯಬೇಕು ಎಂದರೆ ಇಂಗ್ಲಿಷ್‌ಗೆ ಪರ್ಯಾಯ ಪದಗಳು ಇಂಗ್ಲಿಷ್ ಪದ ಜನರ ಮನದಲ್ಲಿ ಬೇರೂರುವುದಕ್ಕೆ ಮುಂಚೆ ಸಿದ್ಧವಿರಬೇಕು. ಎಲ್ಲಕ್ಕೂ ಪರ್ಯಾಯ ಬೇಕು ಅನ್ನುವ ಹಠವೂ ಇಲ್ಲ. ಸಾಧ್ಯವಾದಷ್ಟು ಇದ್ದರೆ ಒಳ್ಳೆಯದು. ಕೇವಲ ಕನ್ನಡ ಫಲಕ ಇಲ್ಲದಿದ್ದರೆ ಜುಲ್ಮಾನೆ ಹಾಕಿದರೆ ಸಾಲದು. ವ್ಯಾಪಾರಸ್ಥನಿಗೆ ಒಂದು ಅಥವಾ ಎರಡು ವರ್ಷ ಸಮಯಾವಕಾಶ ನೀಡಿ ಕನ್ನಡ ಬರದಿದ್ದರೆ ಪರವಾನಿಗೆ ರದ್ದುಪಡಿಸುತ್ತೇವೆ ಎನ್ನಬೇಕು. ನಾವು ಹೋಗುವ ಅಂಗಡಿಯಲ್ಲಿ ಕನ್ನಡಲ್ಲೇ ವ್ಯವಹರಿಸಬೇಕು. ಆಗ ಕನ್ನಡವೇಕೆ ಎಲ್ಲೆಡೆ ಕೇಳಿಸದು ?

ವಲಸಿಗರು ಎಲ್ಲಿಂದಲೇ ಬರಲಿ ಅವರು ಕೂಡ ನಮ್ಮವರೇ. ಆದರೆ ನಮ್ಮ ನೆಲದಲ್ಲಿ ನಮ್ಮತನವನ್ನು ಬಿಟ್ಟು ಬದುಕುವುದು ಮಾತ್ರ ಅಕ್ಷಮ್ಯ ಅಪರಾಧ. ಸ್ಥಳೀಯರು ಹೇಗೆ ಅಧಿಕಾರಯುತ ಸ್ಥಾನದಲ್ಲಿರಬೇಕು ಮತ್ತು ವಲಸಿಗ ಬೇಕಾಬಿಟ್ಟಿ ನಡೆದುಕೊಳ್ಳುವ ಮುನ್ನ ಒಂದಷ್ಟು ಭಯ ಆತನಲ್ಲಿರಬೇಕು. ಇಲ್ಲದಿದ್ದರೆ ಸ್ಥಳೀಯ ಸಂಸ್ಕಾರ , ರೀತಿ ರಿವಾಜುಗಳು ಕಳೆದುಹೋಗುತ್ತವೆ. ಸ್ಥಳೀಯರ ತಾಕತ್ತು ತೋರಿಸುವ ಒಂದು ಘಟನೆಯನ್ನು ಹಂಚಿಕೊಂಡು ಇಂದಿನ ಬರಹಕ್ಕೆ ವಿರಾಮ ಹಾಡುವೆ.

ಇಸವಿ ಎರಡು ಸಾವಿರದ ಮೇ ತಿಂಗಳಲ್ಲಿ ಬಾರ್ಸಿಲೋನಾದ 'ಎಲ್ ಪ್ರಾತ್' ನಲ್ಲಿ ಇಳಿದಾಗ ಆ ನೆಲ ನನ್ನ ಬದುಕನ್ನು ಬದಲಾಯಿಸುತ್ತದೆ ಎನ್ನುವ ಕಿಂಚಿತ್ತೂ ಅರಿವಿರಲಿಲ್ಲ. ಅಲ್ಲಿಗೆ ಕೆಲಸದ ವೀಸಾ ಪಡೆದು ಪ್ರವೇಶ ಪಡೆದಿದ್ದೆ. ಹೀಗೆ ಅಲ್ಲಿಗೆ ವೀಸಾ ಪಡೆಯಲು ಹೊರಟ ದಿನದ ಕಥೆ ಕೂಡ ಮರೆಯುವಂತಿಲ್ಲ !. ಬೆಂಗಳೂರಿನಿಂದ ದುಬೈ ಗೆ ಕೂಡ ಎಲ್ಲವನ್ನೂ ನನ್ನ ಅಂದಿನ ಸಂಸ್ಥೆ ತಯಾರು ಮಾಡಿ ನೀಡಿತ್ತು. ದುಬೈನಲ್ಲಿ ಒಂದೈದಾರು ತಿಂಗಳ ನಂತರ ನನಗೆ ಬಾರ್ಸಿಲೋನಾಗೆ ವರ್ಗಾವಣೆ ಆಯ್ತು. ದುಬೈನ ಬರ್ ದುಬೈ ಎನ್ನುವ ಬಡಾವಣೆಯಲ್ಲಿ ನನ್ನ ವಾಸ. ಆದರೆ ವೀಸಾ ಬೇಕೆಂದರೆ ಅಬುಧಾಬಿಗೆ ಹೋಗಬೇಕಿತ್ತು. ಜೀವನದಲ್ಲಿ ಇಲ್ಲಿಯವರೆಗೆ ಒಂದೇ ಒಂದು ಫಾರಂ ಕೂಡ ನಾನು ಭರ್ತಿ ಮಾಡಿಲ್ಲ . ಎಲ್ಲವನ್ನೂ ಮಾಡಿ ಹೆಚ್ ಆರ್ ನವರು ಹೇಳಿದ ಕಡೆ ಸಹಿ ಹಾಕುವುದಷ್ಟೇ ಕೆಲಸ. ವೀಸಾ ಇಂಟರ್‌ವ್ಯೂಗೆ ಅಬುಧಾಬಿ ಎಂಬೆಸಿಯಲ್ಲಿ ವೇಳೆಯನ್ನು ನಿಗದಿ ಮಾಡಿದ್ದರು. ಬೆಳಿಗ್ಗೆ 11 ರ ಸಮಯ ಎಂದು ನೆನಪು. ಬೆಳಿಗ್ಗೆ ಆಲಿ ಎನ್ನುವ ಡ್ರೈವರ್ ಮನೆಯ ಮುಂದೆ ಬಂದು ಕರೆ ಮಾಡಿದ.

ಅವನೊಂದಿಗೆ ಅಬುಧಾಬಿಗೆ ಪ್ರಯಾಣ. ಅಲಿ ತಮಿಳು ಭಾಷಿಕ. ಅವನಿಗೆ ಕನ್ನಡ ಬರುತ್ತಿರಲಿಲ್ಲ. ಹೀಗಾಗಿ ನಮ್ಮ ನಡುವಿನ ಭಾಷೆ ಹಿಂದಿ. ಆಲಿ ಕಾರನ್ನು ಸಾಕಷ್ಟು ವೇಗವಾಗಿ ಚಲಾಯಿಸುತ್ತಿದ್ದ. ಆತ ದುಬೈನಲ್ಲಿ ಆಗಲೇ ಐದಾರು ವರ್ಷ ಕಳೆದಿದ್ದ. ಅವನಿಗೆ ರೂಲ್ಸ್ ಗೊತ್ತಿರುತ್ತದೆ ಎಂದು ನಾನು ಯಾವ ಮಾತನ್ನು ಆಡದೆ ಸುಮ್ಮನಿದ್ದೆ. ಅದೇನಾಯ್ತು ಗೊತ್ತಿಲ್ಲ. ಆಲಿ ಕಾರನ್ನು ಸ್ಲೋ ಮಾಡಿ ರಸ್ತೆಯ ಬದಿಗೆ ಹಾಕಿ ಕಾರಿನಿಂದ ಇಳಿದು ಎರಡೂ ಕೈಯನ್ನ ಮಡಿಸಿ ದೇಹವನ್ನ ಕುಗ್ಗಿಸಿ ನಿಂತ. ಮುಂದಿನಿಂದ ಒಂದು ಐಷಾರಾಮಿ ಕಾರಿನಿಂದ ಒಬ್ಬ ಅರಬ್ ಇಳಿದು ಬಂದು ಆಲಿಯನ್ನು ಬಯ್ಯತೊಡಗಿದ. ಆಲಿ ಪೂರ್ಣ ಶರಣಾಗತಿ ತೋರುವ ಭಂಗಿಯಲ್ಲಿ ನಿಂತು ಬೇಡಿಕೊಳ್ಳುತ್ತಿದ್ದ .

ನನಗೆ ದುಬೈ ಹೊಸದು. ಅಲ್ಲದೆ ಹಿಂದಿನ ರಾತ್ರಿ ಬದಲಾವಣೆಗೆ ಎಂದು ತೆಗೆದುಕೊಂಡಿದ್ದ ಹತ್ತು ಮಿಲಿಯನ್ ಪೆಸೆಟಾ ಬ್ಯಾಗಿನಲ್ಲಿ ಇತ್ತು. ಅದನ್ನು ಜೊತೆಯಲ್ಲಿ ತಂದಿದ್ದೆ. ಆಫೀಸ್ ಶುರುವಾಗುತ್ತಿದ್ದದ್ದು ಬೆಳಗ್ಗಿನ ಹತ್ತಕ್ಕೆ ! ಹೀಗಾಗಿ ಆ ಹಣವನ್ನ ಆಫೀಸ್ ನಲ್ಲಿ ಡೆಪಾಸಿಟ್ ಮಾಡಲು ವೇಳೆ ಸಿಕ್ಕಿರಲಿಲ್ಲ. ಈಗ ನೋಡಿದರೆ ಇದ್ಯಾವುದೋ ಹೊಸ ತೊಂದರೆ ಎದುರಾಗಿತ್ತು. ಏನಾದರಾಗಲಿ ಎಂದು ಕಾರಿನಿಂದ ಇಳಿಯದೆ ಅಲ್ಲೇ ಕುಳಿತಿದ್ದೆ. ಒಂದೈದು ನಿಮಿಷದಲ್ಲಿ ಆಲಿ ಬಂದವನು ಮತ್ತೆ ನಿಧಾನವಾಗಿ ಕಾರು ಚಲಾಯಿಸಲು ಶುರು ಮಾಡಿದ. ಆಲಿ ಅಲ್ಲಿನ ಉನ್ನತ ಸರಕಾರಿ ಹುದ್ದೆಯಲ್ಲಿದ್ದ ಅಧಿಕಾರಿಯ ಕಾರನ್ನು ಓವರ್ ಟೇಕ್ ಮಾಡಿದ್ದ. ಅಲ್ಲದೆ ಸ್ಪೀಡ್ ಲಿಮಿಟ್ ಕ್ರಾಸ್ ಮಾಡಿದ್ದ. ಕ್ಷಣಾರ್ಧದಲ್ಲಿ ಬಂದ ಪೊಲೀಸರು ಅವನಿಗೆ ಜುಲ್ಮಾನೆ ಹಾಕಿದ್ದರು, ಮರು ಮಾತನಾಡದೆ ಕೊಟ್ಟು ಬಂದಿದ್ದ. ಅವನ ಪ್ರಕಾರ ಜುಲ್ಮಾನೆ ಹಾಕಿ ಬಿಟ್ಟದ್ದು ಅವನ ಪುಣ್ಯವಂತೆ! ಕಾರಿನಲ್ಲಿ ಕುಳಿತಿದ್ದ ಅಧಿಕಾರಿ ಮನಸ್ಸು ಮಾಡಿದ್ದರೆ ನನ್ನ ವೀಸಾ ಹೋಗುತ್ತಿತ್ತು ಎಂದ. ಅದೆಷ್ಟು ನಿಜವೋ ತಿಳಿಯದು. ನಂತರ ಆಲಿ ಇಲ್ಲಿ ಆದ ಘಟನೆಯನ್ನು ಆಫೀಸ್ ನಲ್ಲಿ ಹೇಳಬೇಡಿ ಎಂದು ಅಂಗಲಾಚಿ ಬೇಡಿಕೊಂಡ. ಅಂದಿನ ದಿನಗಳಲ್ಲಿ ಇಂತಹ ವೃತ್ತಿಗೆ ಬರುವ ಜನರ ಪಾಸ್ ಪೋರ್ಟ್ ಅನ್ನು ಅವರು ಕೆಲಸ ಮಾಡುವ ಸಂಸ್ಥೆ ಒತ್ತೆ ಇಟ್ಟುಕೊಳ್ಳುತ್ತಿತ್ತು. ಸಂಸ್ಥೆ ಇಂತಹವರ ವಿರುದ್ಧ ಒಂದು ಕೇಸ್ ದರ್ಜು ಮಾಡಿದರೆ ನಂತರ ಆರು ತಿಂಗಳ ಕಾಲ ಅವರು ದುಬೈ ಗೆ ಬರದಂತೆ ನಿರ್ಬಂಧನೆ ಏರಲಾಗುತ್ತಿತ್ತು. ಆಲಿಯ ಬಗ್ಗೆ ನಾನು ಯಾವುದೇ ದೂರು ನೀಡಲಿಲ್ಲ. ಈ ಘಟನೆಯ ನಂತರ ಆಲಿ ಕಡಿಮೆಯೆಂದರೂ ಒಂದಿಪ್ಪತ್ತೈದು ಬಾರಿ ನನ್ನ ಏರ್‌ಪೋರ್ಟ್‌ನಿಂದ ಪಿಕ್ ಮಾಡಿದ್ದಾನೆ. ಪ್ರತಿ ಬಾರಿ ಥ್ಯಾಂಕ್ಸ್ ಹೇಳುವುದನ್ನು ಮರೆತಿಲ್ಲ. ಎಲ್ಲರೂ ನಮ್ಮವರೇ, ಆದರೆ ವಲಸಿಗರು ಸ್ಥಳೀಯ ಭಾಷೆ ಮತ್ತು ಅಲ್ಲಿನ ರೀತಿ ರಿವಾಜುಗಳನ್ನು ಬೇಗ ತಮ್ಮದಾಗಿಸಿಕೊಳ್ಳುವುದರಿಂದ ಸಹಬಾಳ್ವೆ ಸುಲಭವಾಗುತ್ತದೆ. ಎಲ್ಲರಿಗೂ ಅವರವರ ಮಾತೃ ಭಾಷೆ ಶ್ರೇಷ್ಠ. ನನ್ನ ಭಾಷೆಯ ಬಗೆಗಿನ ಅಭಿಮಾನ ಇನ್ನೊಂದು ಭಾಷೆಯನ್ನು ಅವಮಾನಿಸುವುದರ ಮೂಲಕ ಹೆಚ್ಚಿಸಿ ಕೊಳ್ಳುವ ಅವಶ್ಯಕತೆ ಖಂಡಿತ ಇಲ್ಲ. ಇದನ್ನುನಾವು ಮತ್ತು ಹಿಂದಿ ಮತ್ತಿತರ ಭಾಷಿಕರು ತಿಳಿದುಕೊಳ್ಳಬೇಕು. ಎಲ್ಲಕ್ಕಿಂತ ಮುಖ್ಯವಾಗಿ ಸ್ಥಳೀಯ ಭಾಷೆಯನ್ನು ಕಲಿಯುವುದು ಪ್ರತಿಯೊಬ್ಬ ವಲಸಿಗನಿಗೂ ಕಡ್ಡಾಯ ಮಾಡಬೇಕು. ಅವರೇನೂ ಭಾಷಾ ತಜ್ಞರಾಗಬೇಕಿಲ್ಲ. ಸಂವಹನಕ್ಕೆ ಬೇಕಾಗುವಷ್ಟು ಕಲಿಯುವುದು ಮಾತ್ರ ಕಡ್ಡಾಯವಾಗಬೇಕು.

ಪ್ರಸ್ತುತ

ಸುರೇಂದ್ರ ಪೈ, ಭಟ್ಕಳ

ದುಬಾರಿ ಶಾಲಾ ಶಿಕ್ಷಣಕ್ಕೆ ಕಡಿವಾಣ ಬೇಕಲ್ಲವೇ?

ಇತ್ತೀಚೆಗೆ ಪಾಲಕರು ಶಿಕ್ಷಣದ ವಿಷಯದಲ್ಲಿ ಸಿಟಿ ಶಾಲೆಗಳು ಗ್ರಾಮೀಣ ಭಾಗದ ಶಾಲೆಗಳಿಗಿಂತ ಹೆಚ್ಚು ಉತ್ತಮವಾದ ಶಿಕ್ಷಣವನ್ನು ನೀಡುತ್ತಿವೆ ಎಂಬ ತಪ್ಪು ಕಲ್ಪನೆಯನ್ನು ಹೊಂದಿದಂತಿದೆ. ತಮ್ಮ ಮಕ್ಕಳನ್ನು ನಗರ ಪ್ರದೇಶದ ದೊಡ್ಡ ದೊಡ್ಡ ಶಾಲೆಗಳಿಗೆ ಸೇರಿಸುವುದರಿಂದ ಮಕ್ಕಳು ಇನ್ನಷ್ಟು ಜಾಣರಾಗುತ್ತಾರೆ ಎಂಬ ಭಾವನೆಯೂ ಹೆಚ್ಚಾದಂತಿದೆ. ಪಾಲಕರ ಈ ಒಂದು ಮನಸ್ಥಿತಿಯನ್ನು ಅರಿತ ಬಹಳಷ್ಟು ನಗರ ಪ್ರದೇಶದ ಖಾಸಗಿ ಶಾಲೆಗಳು ಶಿಕ್ಷಣ ಇಲಾಖೆಯ ಆದೇಶವನ್ನು ಧಿಕ್ಕರಿಸಿ ತಮಗೆ ಬೇಕಾದ ರೀತಿಯಲ್ಲಿ ಶಾಲಾ ಶುಲ್ಕವನ್ನು ನಿಗದಿಪಡಿಸುತ್ತಿದ್ದಾರೆ. ಬೆಂಗಳೂರಿನ ಬಹುತೇಕ ಖಾಸಗಿ ಶಾಲೆಗಳಲ್ಲಿ ಎಲ್‌ಕೆಜಿ ಹಾಗೂ ಯುಕೆಜಿ ತರಗತಿಗಳಿಗೆ ಕನಿಷ್ಠ 60 ಸಾವಿರ ಶಾಲಾ ಶುಲ್ಕ, ಒಂದನೇ ತರಗತಿಗೆ 1 ಲಕ್ಷಕ್ಕೂ ಅಧಿಕ ಶುಲ್ಕವನ್ನು ನಿಗದಿಪಡಿಸಿರುವುದನ್ನು ಕಾಣಬಹುದು. ಈ ದರ ಪಟ್ಟಿಯು ತರಗತಿಯಿಂದ ತರಗತಿಗೆ ಏರುತ್ತಲೇ ಸಾಗುತ್ತದೆ. ಮಗು ಹತ್ತನೇ ತರಗತಿ ಬಂದಾಗ ಇಂದಿನ ಶುಲ್ಕದ ಪ್ರಕಾರ ಕನಿಷ್ಠ 2 ಲಕ್ಷ ರೂಪಾಯಿಗಳನ್ನು ಪ್ರೌಢಶಾಲಾ ಶಿಕ್ಷಣಕ್ಕಾಗಿ ಪಾಲಕರು ವ್ಯಯ ಮಾಡುತ್ತಾರೆ.

ಇದನ್ನೆಲ್ಲಾ ಕೇಳಿದಾಗ ಒಮ್ಮೆ ಹೌಹಾರುವುದು ನಿಜ!. ಇಷ್ಟೊಂದು ಶುಲ್ಕವನ್ನು ನಾವೆಲ್ಲಾ ನಮ್ಮ ಪದವಿ ಶಿಕ್ಷಣಕ್ಕೂ ಭರಿಸಿರಲಿಲ್ಲ. ಲಕ್ಷ ದೂರದ ಮಾತು , ಕೆಲವೇ ಸಾವಿರಗಳಲ್ಲಿ ನಮ್ಮ ಪ್ರಾಥಮಿಕ , ಪ್ರೌಢ ಹಾಗೂ ಪಿಯುಸಿ ಶಿಕ್ಷಣ ಮುಗಿದಿರುತ್ತಿತ್ತು. ಆದರೆ ಇಂದು ನಗರ ಪ್ರದೇಶಗಳಲ್ಲಿ ಎಲ್‌ಕೆ ಜಿ ಯಿಂದ ಪಿಯುಸಿ ಶಿಕ್ಷಣ ಮಾಡಬೇಕೆಂದರೆ ಕನಿಷ್ಠ 10–15 ಲಕ್ಷ ಬೇಕಾಗುತ್ತದೆ. ಶಿಕ್ಷಣದ ಹೆಸರಿನಲ್ಲಿ ಲಕ್ಷಗಟ್ಟಲೇ ಶುಲ್ಕ ವಸೂಲಿ ಮಾಡುವ 'ಎಜುಕೇಶನ್ ಮಾಫಿಯಾ' ಹೆಚ್ಚಾಗುತ್ತಿದೆ. ಇಷ್ಟೊಂದು ದುಬಾರಿ ಶುಲ್ಕವನ್ನು ಭರಿಸಲು ಎಲ್ಲಾ ಪಾಲಕರು ಶಕ್ತರೇ? ಇಷ್ಟೊಂದು ದುಬಾರಿ ಶಿಕ್ಷಣದ ಅವಶ್ಯಕತೆ ಇದೆಯೇ? ಎಂಬಿತ್ಯಾದಿ ಪ್ರಶ್ನೆಗಳಿಗೆ ನಾವು ಉತ್ತರ ಕಂಡುಕೊಳ್ಳಬೇಕಿದೆ. ಲಕ್ಷ ಲಕ್ಷ ಕೊಟ್ಟರೂ ಸಹ ಎಲ್‌ಕೆಜಿ, ಯುಕೆಜಿ , ಒಂದನೇ ತರಗತಿಯ ಹಂತ ಮಗುವಿಗೆ ಅ, ಆ, ಇ.. ಕಾಗುಣಿತವನ್ನೇ ಕಲಿಸಲಾಗಬೇಕೇ ವಿನಃ ಅದಕ್ಕೂ ಮೀರಿ ಆ ವಯಸ್ಸಿನಲ್ಲಿ ಮತ್ತೇನನ್ನೂ ಕಲಿಸಲು ಸಾಧ್ಯವಿಲ್ಲ. ಒಂದು ವೇಳೆ ಶಿಕ್ಷಕರು ಕಲಿಸಲು ಮುಂದಾದರೂ ಸಹ 3–6 ವಯಸ್ಸಿನ ಮಗುವಿನ ಬೌದ್ಧಿಕ ಬೆಳವಣಿಗೆಯನ್ನು ಮೀರಿ ಹೆಚ್ಚಿನದ್ದನ್ನು ಮಗುವಿನ ತಲೆಯೊಳಗೆ ತುರುಕಲು ಸಾಧ್ಯವಿಲ್ಲ. ಈ ಮಗುವಿನ ಮನೋ ವಿಕಾಸದ ಹಂತಗಳ ಬಗ್ಗೆ ಯಾವ ಪಾಲಕರು ಅರಿಯಲು ಸಿದ್ಧರಿಲ್ಲ. ಹೌದು ಸಿಟಿ ಶಾಲೆಗಳಲ್ಲಿ ತರಗತಿಗಳ ವಿನ್ಯಾಸ, ಪೀಠೋಪಕರಣ ಗಳು, ಲ್ಯಾಬ್, ಗ್ರಂಥಾಲಯದ ಜೊತೆಗೆ ಇಂದಿನ ಆಧುನಿಕ ತಂತ್ರಜ್ಞಾನವನ್ನು ಪರಿಚಯಿಸಲಾಗಿರುತ್ತದೆ. ಇವೆಲ್ಲಾ ಕಾರಣಗಳಿಗಾಗಿ ತಮ್ಮ ಶಾಲೆಯು ಬೇರೆ ಶಾಲೆಗಳಿಗಿಂತಲೂ ಭಿನ್ನವಾಗಿದೆ ಎಂದು ಲಕ್ಷಾಂತರ ಶುಲ್ಕವನ್ನು ವಸೂಲಿ ಮಾಡುತ್ತವೆ. ಆದರೆ ಒಂದು ಶಾಲೆಯು ಎಷ್ಟೇ ಬಾಹ್ಯ ಸಂಪನ್ಮೂಲಗಳನ್ನು ಹೊಂದಿದ್ದರು ಸಹ ಅದನ್ನು ಮಗುವಿಗೆ ಅರ್ಥವಾಗುವಂತೆ ಪಾಠ ಮಾಡುವಲ್ಲಿ ಶಿಕ್ಷಕನ ಪಾತ್ರವೇ ನಿರ್ಣಾಯಕ. ಅಂತಹ ಶಿಕ್ಷಕರು ಎಲ್ಲಿರುತ್ತಾರೋ ಅಲ್ಲಿ ಮಕ್ಕಳು ಆನಂದದಾಯಕ ಕಲಿಕೆಯಲ್ಲಿ ಭಾಗವಹಿಸಲು ಸಾಧ್ಯ. ಅದು ಸಿಟಿ ಶಾಲೆಯಾಗಿರಲಿ, ಹಳ್ಳಿ ಶಾಲೆಯಾಗಿರಲಿ. ಮಕ್ಕಳು ಆ ಹಂತದಲ್ಲಿ ಅ, ಆ, ಇ, ಅಥವಾ ಎ ಬಿ ಸಿ ಡಿ , ಕಾಗುಣಿತವನ್ನು ಮಾತ್ರ ಕರಗತ ಮಾಡಿಕೊಳ್ಳಲು ಸಾಧ್ಯವಲ್ಲವೇ? ನಗರ ಪ್ರದೇಶದ ಹಲವು ಶಾಲೆಗಳಲ್ಲಿ ಆಟದ ಮೈದಾನವಿಲ್ಲ. ಯಾವುದೋ ಅಪಾರ್ಟ್‌ಮೆಂಟ್ ನ ಒಂದೆರಡು ಕೊಠಡಿಗಳಲ್ಲಿ ಫ್ರೀ ಸ್ಕೂಲಿಂಗ್ ನಡೆಸುತ್ತಿರುತ್ತಾರೆ. ತಮ್ಮ ಅನಿವಾರ್ಯತೆಗಾಗಿ ವಾಸ್ತವವನ್ನು ಮರೆತ ಜನರು ಸಿಟಿ ಶಾಲೆಗಳೇ ಹೆಚ್ಚು ಫಲಿತಾಂಶ ನೀಡುತ್ತಿವೆ ಎಂದು ಹೇಳುತ್ತಿದ್ದಾರೆ. ಆದರೆ ಕಳೆದ ಹಲವು ವರ್ಷಗಳಿಂದಲೂ ಗ್ರಾಮೀಣ ಪ್ರದೇಶ ಮಕ್ಕಳೇ ಒಟ್ಟಾರೆ ಫಲಿತಾಂಶದಲ್ಲಿ ಮುಂದಿದ್ದಾರೆ. ಅಭಿವೃದ್ಧಿಯ ಗಾಳಿ ಹಳ್ಳಿಗಳಿಗೂ ಬೀಸಿದ್ದು, ಸುಸಜ್ಜಿತ ರಸ್ತೆಗಳು, ಕುಡಿಯುವ ನೀರು, ಮೂಲಭೂತ ಸೌಕರ್ಯಗಳು ಎಲ್ಲವೂ ಮಕ್ಕಳಿಗೆ ಲಭ್ಯವಿದೆ. ಹಳ್ಳಿಯ ಮಕ್ಕಳಲ್ಲಿ ಅದಮ್ಯ ಇಚ್ಛಾಶಕ್ತಿಯಿದೆ. ಮಾನವೀಯ ಮೌಲ್ಯಗಳಿವೆ. ಗುರು ಹಿರಿಯರು, ಶಿಕ್ಷಕರು ಎಂಬ ಗೌರವವಿದೆ. ಆದರೆ ಅದುವೇ ಲಕ್ಷಗಟ್ಟಲೇ ಶುಲ್ಕ ನೀಡಿ ಅದೇ ಅ, ಆ, ಇ.. ಕಲಿಯುತ್ತಿರುವ ಸಿಟಿ ಮಕ್ಕಳಿಗರ ಇದ್ಯಾವುದೂ ಇಲ್ಲ.

ವಾಸಿಯಾಗದ ಅಸ್ತಮಾ, ನಿಯಂತ್ರಣವೊಂದೇ ಪರಿಹಾರ

ವಿಶ್ವ ಅಸ್ತಮಾ ದಿನ
ಡಾ. ಮುರಲೀ ಮೋಹನ್ ಚೂಂತಾರು
vveditoped@gmail.com

ಪ್ರತಿ ವರ್ಷ ಮೇ ತಿಂಗಳ ಮೊದಲನೇ ಮಂಗಳವಾರದಂದು ವಿಶ್ವ ಅಸ್ತಮಾ ದಿನ ಎಂದು ಆಚರಿಸಲಾಗುತ್ತಿದೆ. ವಿಶ್ವದಾದ್ಯಂತ ಅಸ್ತಮಾ ರೋಗದ ಬಗೆಗಿನ ಅಪನಂಬಿಕೆಗಳನ್ನು ಹೋಗಲಾಡಿಸಿ, ರೋಗದ ಬಗ್ಗೆ ಜಾಗೃತಿ ಮೂಡಿಸಿ, ರೋಗಿಗಳಿಗೆ ಆತ್ಮಸ್ಥೈರ್ಯವನ್ನು ನೀಡುವ ಸದುದ್ದೇಶ ಈ ಆಚರಣೆಯ ಹಿಂದೆ ಇದೆ. ಅಸ್ತಮಾ ರೋಗವು ಶ್ವಾಸಕೋಶಗಳಿಗೆ ಸಂಬಂಧಿಸಿದ ದೀರ್ಘಕಾಲಿಕ ರೋಗವಾಗಿದ್ದು, ಮುಖ್ಯವಾಗಿ ರೋಗಿಯ ಉಸಿರಾಟದ ಪ್ರಕ್ರಿಯೆ ಮೇಲೆ ತೊಂದರೆಯನ್ನು ಉಂಟುಮಾಡುತ್ತದೆ. ರೋಗದ ತೀವ್ರತೆ ಮತ್ತು ಕೆರಳುವಿಕೆ ವ್ಯಕ್ತಿಯಿಂದ ವ್ಯಕ್ತಿಗೆ ಭಿನ್ನವಾಗಿದ್ದು, ಅಸ್ತಮಾ ರೋಗವನ್ನು ಸಂಪೂರ್ಣವಾಗಿ ಗುಣಪಡಿಸಲಾಗದಿದ್ದರೂ, ನಿರಂತರವಾದ ಚಿಕಿತ್ಸೆ, ಸೂಕ್ತ ವೈದ್ಯಕೀಯ ಮಾರ್ಗದರ್ಶನ ಮತ್ತು ಜೀವನ ಶೈಲಿಯನ್ನು ಮಾರ್ಪಾಡು ಮಾಡಿ ರೋಗವನ್ನು ಖಂಡಿತವಾಗಿಯೂ ನಿಯಂತ್ರಣವಾಗಿಟ್ಟುಕೊಂಡು, ಜೀವನವನ್ನು ಇತರ ಎಲ್ಲರಂತೆ ಸಂಪೂರ್ಣವಾಗಿ ಆನಂದಿಸುವ ಎಲ್ಲಾ ಸಾಧ್ಯತೆಗಳೂ ಇದೆ. 1998ರಲ್ಲಿ ಆರಂಭವಾದ ಈ ವಿಶ್ವ ಅಸ್ತಮಾ ದಿನಾಚರಣೆಯನ್ನು ಪ್ರತಿ ವರ್ಷ ನಡೆಸಲಾಗುತ್ತದೆ. ಬಾರ್ಸಿಲೋನಾದಲ್ಲಿ ನಡೆದ ಮೊದಲ ವಿಶ್ವ ಅಸ್ತಮಾ ಸಮಾವೇಶದ ಸವಿ ನೆನಪಿನಲ್ಲಿ ಈ ದಿನವನ್ನು ಆಚರಿಸಲಾಗುತ್ತದೆ. ಮಕ್ಕಳಿಗೆ ಉಸಿರಾಡಲು ನೆರವಾಗಿ ಎಂಬ ಧ್ಯೇಯ ವಾಕ್ಯದೊಂದಿಗೆ 1998ರಲ್ಲಿ ಆರಂಭವಾದ ಈ ಆಚರಣೆ, 2007ರಿಂದ 2015ರ ವರೆಗೆ 'ನೀವು ನಿಮ್ಮ ಅಸ್ತಮಾವನ್ನು ಹತೋಟಿಯಲ್ಲಿಟ್ಟುಕೊಳ್ಳಬಹುದು' ಎಂಬ ತಿರುಳಿನೊಂದಿಗೆ ಆಚರಿಸಲಾಯಿತು. 'ಎಲ್ಲರಿಗೂ ಇನ್ಹೇಲ್ಡ್ ಚಿಕಿತ್ಸೆಗಳು ಲಭ್ಯವಾಗುವಂತೆ ಮಾಡಿ' ಎನ್ನುವುದು 2025ರ ದಿನಾಚರಣೆಯ ಧ್ಯೇಯ ವಾಕ್ಯ.

ವಿಶ್ವ ಆರೋಗ್ಯ ಸಂಸ್ಥೆಯ ಅಂಕಿಅಂಶಗಳ ಪ್ರಕಾರ ಜಗತ್ತಿನಲ್ಲಿ ಸುಮಾರು 26.2 ಕೋಟಿ ಅಸ್ತಮಾ ರೋಗಿಗಳಿದ್ದಾರೆ. ಭಾರತವೊಂದರಲ್ಲೇ ಸುಮಾರು ಒಂದೂವರೆ ಕೋಟಿ ಜನರು ಅಸ್ತಮಾದಿಂದ ಬಳಲುತ್ತಿದ್ದಾರೆ. ವಿಶ್ವದಲ್ಲಿ ವಾರ್ಷಿಕ ಸುಮಾರು 2.5 ಲಕ್ಷ ಅಸ್ತಮಾ ರೋಗಿಗಳು ಸಾವನ್ನಪ್ಪುತ್ತಾರೆ ಎಂದು ತಿಳಿದು ಬಂದಿದೆ. ಈ ಕಾರಣದಿಂದಲೇ ಇಡೀ ಮೇ ತಿಂಗಳಲ್ಲಿ ಅಸ್ತಮಾ ರೋಗದ ಬಗ್ಗೆ ಅರಿವು ಮೂಡಿಸುವ ಕಾರ್ಯಕ್ರಮ ನಡೆಸಿ, ಅಸ್ತಮಾ ರೋಗವನ್ನು ತಡೆಗಟ್ಟುವ ಮತ್ತು ಹತೋಟಿಯಲ್ಲಿಡುವ ವಿವಿಧ ಶಿಬಿರಗಳನ್ನು ಏರ್ಪಡಿಸಿ, ಜನರಿಗೆ ಸೂಕ್ತ ಮಾರ್ಗದರ್ಶನ ನೀಡಿ, ಮೇ ತಿಂಗಳನ್ನು ಅಸ್ತಮಾ ತಿಳಿವಳಿಕೆ ತಿಂಗಳು ಎಂದು ಆಚರಿಸಲಾಗುತ್ತಿದೆ.

ಏನಿದು ಅಸ್ತಮಾ ಖಾಯಿಲೆ?

ಅಸ್ತಮಾ ಎನ್ನುವುದು ಶ್ವಾಸಕೋಶಗಳಿಗೆ ಸಂಬಂಧಿಸಿದ ದೀರ್ಘಕಾಲಿಕ ಖಾಯಿಲೆಯಾಗಿದೆ. ಶ್ವಾಸಕೋಶಗಳು ನಮ್ಮ ದೇಹದ ಅತ್ಯಂತ ಕ್ರಿಯಾತ್ಮಕವಾದ ಅಂಗವಾಗಿದ್ದು ದೇಹದ ಎಲ್ಲಾ ಜೀವಕೋಶಗಳಿಗೆ ಅತೀ ಅಗತ್ಯವಾದ ಆಕ್ಸಿಜನ್ (ಆಮ್ಲಜನಕ)ನ ಪೂರೈಕೆಯನ್ನು ಮಾಡುವ ಗುರುತರವಾದ ಜವಬ್ದಾರಿಯನ್ನು ಹೊಂದಿರುತ್ತದೆ. ನಾವು ಮೂಗಿನ ಮೂಲಕ ಒಳಗೆಳೆದುಕೊಂಡ ಗಾಳಿ ಶ್ವಾಸನಾಳಗಳು ಅಥವಾ ಶ್ವಾಸಮಾರ್ಗಗಳ ಮೂಲಕ ಶ್ವಾಸಕೋಶಕ್ಕೆ ತಲುಪುತ್ತದೆ. ಶ್ವಾಸಕೋಶಗಳಲ್ಲಿರುವ ಚಿಕ್ಕ ಚಿಕ್ಕ ಗಾಳಿಚೀಲಗಳ ಮುಖಾಂತರ ನಾವು ಸೇವಿಸಿದ ಗಾಳಿಯಲ್ಲಿನ ಆಮ್ಲಜನಕ ಶ್ವಾಸಕೋಶದ ಒಳಗಿರುವ ರಕ್ತನಾಳಗಳ ಒಳಗೆ ಸೇರಿಕೊಂಡು ದೇಹದ ಇತರ ಎಲ್ಲಾ ಅಂಗಾಂಗಗಳಿಗೆ, ಜೀವಕೋಶಗಳಿಗೆ ರಕ್ತದ ಮುಖಾಂತರ ಆಮ್ಲಜನಕದ ಪೂರೈಕೆಯಾಗುತ್ತಲಿರುತ್ತದೆ. ಈ ಆಮ್ಲಜನಕದ ಪೂರೈಕೆಯಲ್ಲಿ ಸ್ವಲ್ಪವಾದರೂ ವ್ಯತ್ಯಾಸವಾದಲ್ಲಿ ಉಸಿರಾಟದ ತೊಂದರೆ ಉಂಟಾಗಿ ಮನುಷ್ಯನಿಗೆ ಚಡಪಡಿಕೆ ಉಂಟಾಗುತ್ತದೆ. ಅಸ್ತಮಾ ಎನ್ನುವ ರೋಗ ಮುಖ್ಯವಾಗಿ ಈ ಶ್ವಾಸನಾಳಗಳಿಗೆ ಮತ್ತು ಶ್ವಾಸಕೋಶದ ಚಿಕ್ಕಚಿಕ್ಕ ಗಾಳಿಚೀಲಗಳಿಗೆ ಸಂಬಂಧಿಸಿದ ದೀರ್ಘಕಾಲಿಕ ರೋಗವಾಗಿದ್ದು ಸುದೀರ್ಘ ಕಾಲದ ಚಿಕಿತ್ಸೆ ಮತ್ತು ನಿರಂತರವಾದ ಆರೈಕೆ ಅತೀ ಅವಶ್ಯಕ.

ವಾತಾವರಣದ ಕಾರಣಗಳು ಮತ್ತು ವಂಶವಾಹಿನಿ ಕಾರಣಗಳು ಸಂಯುಕ್ತವಾಗಿ ಅಸ್ತಮಾ ರೋಗಕ್ಕೆ ಕಾರಣವಾಗಿದೆ. ಪರಿಸರ ಮತ್ತು ಜೈವಿಕ ಕಾರಣದಿಂದಾಗಿ ಅಸ್ತಮಾ ರೋಗಿಗಳ ಶ್ವಾಸ ಮಾರ್ಗವೂ ಉರಿಯೂತದಿಂದ ಕೂಡಿರುತ್ತದೆ. ರೋಗಿಯು ತನಗೆ ಬಹಳ ಸಂವೇಧನಾ ಕಾರಕವಾಗಿರುವ ಅಲರ್ಜಿಕಾರಕ ವಸ್ತುಗಳನ್ನು ಶ್ವಾಸೋಛ್ವಾಸ ಮಾಡಿದಾಗ ಉರಿಯೂತವನ್ನು ಮತ್ತಷ್ಟು ಕೆರಳಿಸುತ್ತದೆ. ಹೀಗಾದಾಗ ಶ್ವಾಸಮಾರ್ಗಗಳ ಉರಿಯೂತವು ಶ್ವಾಸಮಾರ್ಗದ ವಾಯು ಸಂಚಲನಕ್ಕೆ ಸಂಚಕಾರ ಮಾಡಿ ಉಸಿರಾಟದ ತೊಂದರೆ ಕಾಣಿಸಿಕೊಳ್ಳಬಹುದು. ಶೀತ ಗಾಳಿ, ವೈರಾಣುಗಳು ಅಲರ್ಜಿಕಾರಕ ವಸ್ತುಗಳಾದ ಧೂಳು, ಮರಳು, ನಾರು ಅಥವಾ ಇನ್ನಾವುದೇ ಕಾರಣಗಳು ಶ್ವಾಸಮಾರ್ಗದ ಉರಿಯೂತವನ್ನು ಹೆಚ್ಚಾಗಿಸಿ ಅಸ್ತಮಾ ರೋಗ ಉಲ್ಬಣಿಸುವಂತೆ ಮಾಡುತ್ತದೆ.

ಅಸ್ತಮಾ ರೋಗದ ಲಕ್ಷಣಗಳು

1. ಉಬ್ಬಸ ಅಥವಾ ಉಸಿರಾಡುವ ಸಮಯದಲ್ಲಿ ಗೊರ ಗೊರ ಸದ್ದುಕೇಳಿಸುವುದು ಅಥವಾ ಉಸಿರಾಡುವಾಗ ಸಿಳ್ಳೆ ಹಾಕಿದಂತೆ ಸದ್ದು ಬರುವುದು.
2. ಎದೆ ಬಿಗಿಹಿಡಿತ, ಉಸಿರು ಕಿರಿದಾಗುವುದು, ಉಸಿರಾಡಲು ಕಷ್ಟವಾಗುವುದು
3. ವಿಪರೀತವಾದ ದೀರ್ಘಕಾಲಿಕ ಕೆಮ್ಮು
4. ವಿಪರೀತ ಮತ್ತು ನಿರಂತರ ಕೆಮ್ಮಿನಿಂದಾಗಿ ನಿದ್ರಾಹೀನತೆ, ನಿಶ್ಯಕ್ತಿ,ಅಸಹನೆ, ನಿರುತ್ಸಾಹ... ಆಟೋಟ ಮತ್ತು ಇತರ ಚಟುವಟಿಕೆಗಳಿಂದ ದೂರ ಇರುವುದು ಇತ್ಯಾದಿ.

ಅಸ್ತಮಾ ಅಘಾತ

ಅಸ್ತಮಾ ರೋಗದಿಂದ ಬಳಲುತ್ತಿರುವವರು ದೈನಂದಿನ ಚಟುವಟಿಕೆಗಳನ್ನು ಅತಿಯಾಗಿ ಕಾಳಜಿ ವಹಿಸಬೇಕಾಗುತ್ತದೆ. ಅಲರ್ಜಿಕಾರಕ ವಸ್ತುಗಳಿಗೆ ಒಡ್ಡಿಕೊಂಡಾಗ ಅಸ್ತಮಾ ಕೆರಳುತ್ತದೆ. ಧೂಳಿನ ಕಣಗಳು, ಪರಾಗದ ಕಣಗಳು, ಸಾಕುಪ್ರಾಣಿಗಳ ರೋಮಗಳು, ಹುರುಪೆಗಳು ಇತ್ಯಾದಿಗಳು ಹೆಚ್ಚಾಗಿ ಅಸ್ತಮಾ ಅಲರ್ಜಿಕಾರಕ ವಸ್ತಗಳಾಗಿರುತ್ತದೆ. ಕೆಲವೊಮ್ಮೆ ಅಲರ್ಜಿಕಾರಕ ವಸ್ತುಗಳಲ್ಲದೆ ಶೀತಗಾಳಿ/ತಂಪುಗಾಳಿ, ವಾಯುಮಾಲಿನ್ಯ, ಹೊಗೆ, ವಿಪರೀತ ಒತ್ತಡ, ಶೀತ ಪದಾರ್ಥ ಸೇವನೆ, ಅಜೀರ್ಣವಾದಾಗ, ಆಹಾರದಲ್ಲಿ ವಿಷಬೆರಕೆ ಆದಾಗಲೂ ಅಸ್ತಮಾ ರೋಗ ಕೆರಳುವ ಸಾಧ್ಯತೆ ಇರುತ್ತದೆ. ಕೆಲವೊಮ್ಮೆ ದೈಹಿಕ ವ್ಯಾಯಾಮದ ಬಳಿಕವೂ ಅಸ್ತಮಾ ಅಘಾತ ಉಂಟಾಗಬಹುದು. ಈ ರೀತಿ ಅಸ್ತಮಾ ಕೆರಳಿದಾಗ ಶ್ವಾಸ ಮಾರ್ಗದ ಸುತ್ತಲಿರುವ ಸ್ನಾಯುಗಳು ಬಿಗಿಯಾಗಿ ಸೆಟೆದು ನಿಲ್ಲುತ್ತದೆ. ಶ್ವಾಸ ಮಾರ್ಗದ ಸುತ್ತಳತೆ ಕಡಿಮೆಯಾಗಿ ಗಾಳಿಯ ಸಂಚಲನೆ ಕುಂಠಿತವಾಗ ಬಹುದು. ಅದೇ ರೀತಿ ಶ್ವಾಸ ಮಾರ್ಗದೊಳಗಿನ ಒಳಪದರ ಊದಿಕೊಂಡು ಉರಿಯೂತ ಉಲ್ಬಣಿಸುತ್ತದೆ ಮತ್ತು ಶ್ವಾಸ ಮಾರ್ಗದಲ್ಲಿ ಲೋಳೆಯ ಉತ್ಪನ್ನ ಜಾಸ್ತಿಯಾಗಿ ಗಾಳಿಯ ಸಂಚಾರಕ್ಕೆ ಮತ್ತಷ್ಟು ಸಂಚಕಾರ ತರುತ್ತದೆ. ಹೀಗೆ ಗಾಳಿಯ ಸಂಚಾರವಿಲ್ಲದಾಗ ಆಮ್ಲಜನಕದ ಕೊರತೆಯಾಗಿ ರಕ್ತಕ್ಕೆ ಮತ್ತು ದೇಹದ ಇನ್ನಿತರ ತುರ್ತು ಮತ್ತು ಅನಿವಾರ್ಯ ಅಂಗಾಂಗಗಳಾದ ಮೆದುಳು ಕಿಡ್ನಿಗಳಿಗೆ ಆಮ್ಲಜನಕದ ಪೂರೈಕೆಯಲ್ಲಿ ವ್ಯತ್ಯಾಸ ಉಂಟಾಗಿ ಮಾರಣಾಂತಿಕವಾಗಿ ಪರಿಣಮಿಸಲೂಬಹುದು.

ಅಸ್ತಮಾ ರೋಗಕ್ಕೆ ಪರಿಹಾರ ಅಥವಾ ಸಂಪೂರ್ಣ ಚಿಕಿತ್ಸೆ ಇಲ್ಲವಾದ ಕಾರಣದಿಂದ ಪರಿಣಾಮಕಾರಿ ಚಿಕಿತ್ಸೆ ಮತ್ತು ನಿಯಂತ್ರಣದ ಮುಖಾಂತರ ಅಸ್ತಮಾದ ರೋಗದ ಲಕ್ಷಣಗಳನ್ನು ನಿಯಂತ್ರಿಸಬೇಕು. ವೈದ್ಯರ ಸಲಹೆಯಂತೆ ಸೂಕ್ತ ಕಾಲದಲ್ಲಿ ಸರಿಯಾದ ಔಷಧಿ ಸೇವಿಸುತ್ತಾ ಅಸ್ತಮಾ ಕೆರಳಿಸುವ ವಸ್ತುಗಳಿಂದ ದೂರವಿರುವುದರಲ್ಲಿಯೇ ಜಾಣತನ ಅಡಗಿದೆ.

ಅಸ್ತಮಾ ಪತ್ತೆ ಹಚ್ಚುವುದು ಹೇಗೆ ?

ಶ್ವಾಸಕೋಶದ ಸಂಬಂಧಿ ರೋಗಿಗಳು ಇರುವವರಿಗೆ ಸ್ಪೈರೋಮೆಟ್ರಿ ಎಂಬ ವಿಶಿಷ್ಟ ಪರೀಕ್ಷೆಯನ್ನು ನಡೆಸಲಾಗುತ್ತದೆ. ಈ ಪರೀಕ್ಷೆಯಲ್ಲಿ ರೋಗಿಗಳು ದೀರ್ಘ ಉಸಿರುಗಳನ್ನು ಎಳೆದುಕೊಂಡು ಪರೀಕ್ಷೆ ಯಂತ್ರದ ಸೆನ್ಸಾರ್ ಪದರದ ಮೇಲೆ ಉಸಿರನ್ನು ಬಿಡಬೇಕು. ಈ ರೀತಿಯಿಂದ ರೋಗಿಗಳು ಉಸಿರನ್ನು ಒಳಗೆ ತೆಗೆದುಕೊಳ್ಳುವ ಮತ್ತು ಹೊರಗೆ ಬಿಡುವ ಪ್ರಮಾಣವನ್ನು ಮಾಪನ ಮಾಡಲಾಗುತ್ತದೆ. ಈ ಪರೀಕ್ಷೆಯಿಂದ ರೋಗಿಯೊಬ್ಬನ ಶ್ವಾಸಕೋಶದಿಂದ ಎಷ್ಟು ಪ್ರಮಾಣದ ಗಾಳಿಯನ್ನು ಸರಬರಾಜು ಮಾಡಲಾಗುತ್ತದೆ ಎಂಬುದನ್ನು ಮಾಪನ ಮಾಡಲಾಗುತ್ತದೆ. ಅಸ್ತಮಾ ಮತ್ತು ಇನ್ನಿತರ ಯಾವುದೇ ಶ್ವಾಸಕೋಶ ಸಂಬಂಧಿ ರೋಗಗಳಿರುವವರಿಗೆ ಸ್ಪೈರೋಮೆಟ್ರಿ ಪರೀಕ್ಷೆಯ ಮುಖಾಂತರ ರೋಗದ ತೀವ್ರತೆ ಮತ್ತು ಚಿಕಿತ್ಸೆಯ ಸ್ಪಂದನ ಹಾಗೂ ಪ್ರಗತಿಯನ್ನು ಅಂದಾಜಿಸಲಾಗುತ್ತದೆ. ಈ ಪರೀಕ್ಷೆಯು ಫಲಿತಾಂಶಕ್ಕೆ ಅನುಗುಣವಾಗಿ ಅಸ್ತಮಾದ ತೀವ್ರತೆಯನ್ನು ನಿರ್ಧರಿಸಿ ಚಿಕಿತ್ಸೆ ಮತ್ತು ಔಷಧಿಯ ಪ್ರಮಾಣವನ್ನು ನಿರ್ಧರಿಸಲಾಗುತ್ತದೆ. ಅದೇ ರೀತಿ ಅಲರ್ಜಿ ಪರೀಕ್ಷೆಯನ್ನು ನಡೆಸಿ ರೋಗಿಗಳು ಯಾವ ವಸ್ತುಗಳಿಗೆಲ್ಲಾ ಅಲರ್ಜಿಗೊಳಗಾಗುತ್ತಾರೆ ಎಂಬುದನ್ನು ತಿಳಿಯಲಾಗುತ್ತದೆ. ಅಸ್ತಮಾ ರೋಗಕ್ಕೆ ಕಾರಣವಾಗುವ ಅಲರ್ಜಿಕಾರಕ ವಸ್ತುಗಳನ್ನು ಗುರುತಿಸಿ ಅಂತಹ ವಸ್ತುಗಳನ್ನು ಸೇವಿಸದಂತೆ ಅಥವಾ ವಸ್ತುಗಳಿಗೆ ಎದುರಾಗದಂತೆ ಸೂಕ್ತ ಎಚ್ಚರವನ್ನು ವಹಿಸಲಾಗುತ್ತದೆ. ಅದೇ ರೀತಿ ಎದೆಗೂಡಿನ ಎಕ್ಸರೇ, ಮೂಗಿನ ಎಲುಬಿನ ಕ್ಷ ಕಿರಣ, ದೇಹದ ರಕ್ತದಲ್ಲಿನ ಅಲರ್ಜಿಯ ಪ್ರಮಾಣ ಮುಂತಾದ ಪರೀಕ್ಷೆಯ ಮುಖಾಂತರ ರೋಗಿಯನ್ನು ಕುಲಂಕಶವಾಗಿ ಅಭ್ಯಸಿಸಿದ ಬಳಿಕವೇ ಚಿಕಿತ್ಸೆಯನ್ನು ಆರಂಭಿಸಲಾಗುತ್ತದೆ. ಒಂದು ವೇಳೆ ರೋಗಿಯು ಯಾವುದಾದರೂ ವಸ್ತುಗಳಿಗೆ ಅಲರ್ಜಿ ಹೊಂದಿದ್ದಾನೆ ಎಂಬುದು ಪರೀಕ್ಷೆಗಳಿಂದ ಸಾಬಿತಾದಲ್ಲಿ ಅಂತಹ ವಸ್ತುಗಳು ಪುನಃ ಆ ವ್ಯಕ್ತಿಗೆ ಅಸ್ತಮಾ ರೋಗವನ್ನು ಕೆರಳಿಸುವ ಸಾಧ್ಯತೆ ಅಧಿಕವಾಗಿರುತ್ತದೆ. ಈ ನಿಟ್ಟಿನಲ್ಲಿ ಸೂಕ್ತವಾದ ಪರೀಕ್ಷೆ ಮತ್ತು ಎಚ್ಚರಿಕೆಗಳನ್ನು ವಹಿಸುವುದರಿಂದ ಅಸ್ತಮಾ ಕೆರಳುವಿಕೆಯನ್ನು ಪರಿಣಾಮಕಾರಿಯಾಗಿ ನಿಯಂತ್ರಿಸಬಹುದು.

ಚಿಕಿತ್ಸೆ ಹೇಗೆ?

ಅಸ್ತಮಾ ಎನ್ನುವುದು ದೀರ್ಘಕಾಲಿಕ ಖಾಯಿಲೆಯಾಗಿದ್ದು ಸಂಪೂರ್ಣವಾಗಿ ರೋಗವನ್ನು ಗುಣಪಡಿಸುವುದು ಸಾಧ್ಯವಿಲ್ಲದ ಮಾತು. ಆದರೆ ಪರಿಣಾಮಕಾರಿಯಾದ ಚಿಕಿತ್ಸೆ ಮತ್ತು ಸೂಕ್ತ ಮಾರ್ಗದರ್ಶನದ ಮೂಲಕ ರೋಗದ ಲಕ್ಷಣಗಳನ್ನು ನಿಯಂತ್ರಿಸಬಹುದು. ವೈದ್ಯರು ಸೂಚಿಸಿದ ಔಷಧಿಗಳನ್ನು ಸೂಕ್ತ ಪ್ರಮಾಣದಲ್ಲಿ ಸಕಾಲದಲ್ಲಿ ಸೇವಿಸಬೇಕು. ಮತ್ತು ಅಸ್ತಮಾದ ಲಕ್ಷಣಗಳನ್ನು ಉದ್ರೇಕಿಸುವ ಅಂಶಗಳಿಂದ ದೂರವಿರುವುದು ಒಳಿತು. ಅಲರ್ಜಿಕಾರಕ ಅಂಶಗಳನ್ನು ಆದಷ್ಟು ತಪ್ಪಿಸಿಕೊಳ್ಳಬೇಕು. ಸಾಮಾನ್ಯವಾಗಿ ಅಸ್ತಮಾ ಚಿಕಿತ್ಸೆಯಲ್ಲಿ ಎರಡು ಬಗೆಯ ಮೂಲ ಔಷಧಗಳನ್ನು ಬಳಸಲಾಗುತ್ತದೆ.

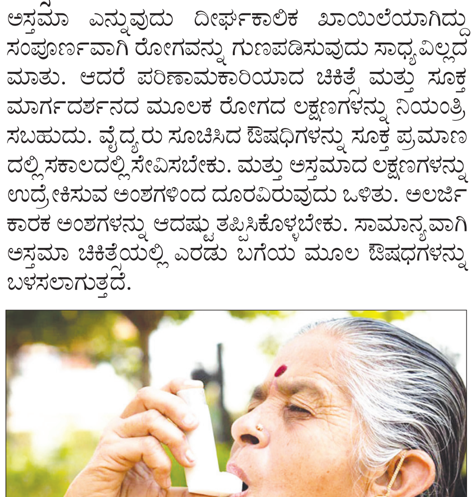

1. ಅಸ್ತಮಾ ಅಘಾತವನ್ನು ತಡೆಯುವ ನಿಯಂತ್ರಣ ಔಷಧಿಗಳು : ಈ ರೀತಿಯ ಔಷಧಿಗಳು ಅಸ್ತಮಾ ರೋಗ ಲಕ್ಷಣಗಳನ್ನು ಪರಿಣಾಮಕಾರಿಯಗಿ ನಿಯಂತ್ರಿಸುತ್ತದೆ. ಮತ್ತು ಅಸ್ತಮಾ ರೋಗಕ್ಕೆ ಕಾರಣವಾಗಿರುವ ಉರಿಯೂತದಂತಹ ತೊಂದರೆಗಳು ಮರುಕಳಿಸದಂತೆ ಮತ್ತು ನಿರಂತರವಾಗಿರದಂತೆ ನಿಯಂತ್ರಿಸುತ್ತದೆ. ಆದರೆ ಅಸ್ತಮಾ ರೋಗದ ಸಂಪೂರ್ಣ ನಿಯಂತ್ರಣಕ್ಕಾಗಿ ರೋಗಿಗಳು ಈ ಔಷಧಿಗಳನ್ನು ಪ್ರತೀ ದಿನ ತೆಗೆದುಕೊಳ್ಳಬೇಕಾದ ಅನಿವಾರ್ಯತೆ ಇದೆ. ರೋಗಿಗಳು ಸಹಜ ಸ್ಥಿತಿಯಲ್ಲಿರುವ ಸಮಯದಲ್ಲಿಯೂ ಈ ಔಷಧಿಗಳನ್ನು ತೆಗೆದುಕೊಳ್ಳಬೇಕಾಗುತ್ತದೆ. ಸೇದಬಹುದಾದ ಅಥವಾ ಶ್ವಾಸದ ಮುಖಾಂತರ ಒಳಗೆಳೆದುಕೊಳ್ಳಬಹುದಾದ ಸ್ಟಿರಾಯ್ಡ್‌ಗಳು ಬಹಳ ಪರಿಣಾಮಕಾರಿಯಾದ ಮತ್ತು ದೀರ್ಘಕಾಲಿಕ ಅಸ್ತಮಾ ನಿಯಂತ್ರಣಕ್ಕಾಗಿ ಬಳಸುವ ಔಷಧಿಯಾಗಿರುತ್ತದೆ. ಈ ರೀತಿ ಔಷಧಿಯ ಬಳಕೆಯಿಂದ ಅಸ್ತಮಾ ರೋಗದ ಲಕ್ಷಣವು ಕಡಿಮೆಯಾಗಿ ಆರೋಗ್ಯ ವೃದ್ಧಿಯಾಗುತ್ತದೆ. ಅಸ್ತಮಾ ತೀವ್ರ ಅಘಾತದ ಪ್ರಮಾಣ ಕಡಿಮೆಯಾಗಿ ಕ್ಷಿಪ್ರ ಉಪಶಮನಕಾರಿ ಔಷಧಿಗಳ ಬಳಕೆ ಕೂಡಾ ಕಡಿಮೆಯಾಗುತ್ತದೆ. ಒಟ್ಟಿನಲ್ಲಿ ಈ ರೀತಿಯ ಔಷಧಿಗಳು ಹೆಚ್ಚು ಅಸ್ತಮಾ ರೋಗವನ್ನು ತಡೆಗಟ್ಟುವಲ್ಲಿ ಮತ್ತು ರೋಗ ಉಲ್ಬಣಗೊಳ್ಳದಂತೆ ತಡೆಯುವ ಕೆಲಸವನ್ನು ಪರಿಣಾಮಕಾರಿಯಾಗಿ ನಡೆಸುತ್ತದೆ.

2. ಕ್ಷಿಪ್ರ ಉಪಶಮನಕಾರಿ ಔಷಧಿಗಳು: ಸಾಮಾನ್ಯವಾಗಿ ಅಸ್ತಮಾ ಅಘಾತದ ಸಂದರ್ಭದ ಈ ಕ್ಷಿಪ್ರ ಉಪಶಮನಕಾರಿ ಔಷಧಿಗಳನ್ನು ಬಳಸಲಾಗುತ್ತದೆ. ಈ ಔಷಧಿಗಳು ಜೀವ ಸಂರಕ್ಷಣಾ ಔಷಧಿಗಳಾಗಿದ್ದು ಅಸ್ತಮಾ ಕೆರಳಿದ ತಕ್ಷಣ ಉಪಶಮನ ದೊರಕಲು ತೆಗೆದುಕೊಳ್ಳಬೇಕಾಗುತ್ತದೆ. ಈ ಜೀವ ರಕ್ಷಕ ಔಷಧಿಗಳು ಶ್ವಾಸನಾಳಗಳನ್ನು ಹಿಗ್ಗಿಸಿ ಗಾಳಿಯ ಚಲನೆಯನ್ನು ಹೆಚ್ಚಿಸಿ ರೋಗದ ಲಕ್ಷಣಗಳನ್ನು ಕುಗ್ಗಿಸಿ ತ್ವರಿತ ಆರಾಮ ನೀಡುತ್ತವೆ. ಈ ರೀತಿಯ ಕ್ಷಿಪ್ರ ಉಪಶಮನಕಾರಿ ಔಷಧಿಗಳನ್ನು ನಿಯಂತ್ರಕ ಔಷಧಿಗಳ ಬದಲಾಗಿ ತೆಗೆದುಕೊಳ್ಳಬಾರದು. ನಿಮ್ಮ ಔಷಧಿಗಳ ಬಗ್ಗೆ ಯಾವುದೇ ಸಂದೇಹವಿದ್ದಲ್ಲಿ ತಜ್ಞ ವೈದ್ಯರ ಬಳಿ ಸೂಕ್ತ ಮಾರ್ಗದರ್ಶನ ತೆಗೆದುಕೊಂಡಲ್ಲಿ ಉತ್ತಮ. ನೆನಪಿರಲಿ ಪ್ರತಿಯೊಬ್ಬ ಅಸ್ತಮಾ ರೋಗಿಯು ತನ್ನ ಬಳಿ ಈ ಕ್ಷಿಪ್ರ ಉಪಶಮನ ಔಷಧಿಗಳನ್ನು ಇಟ್ಟುಕೊಳ್ಳುವುದು ಅತೀ ಅವಶ್ಯಕ. ಇಲ್ಲವಾದಲ್ಲಿ ಅಪಾಯ ಕಟ್ಟಿಟ ಬುತ್ತಿ.

ತಡೆಗಟ್ಟುವುದು ಹೇಗೆ ?

ಅಸ್ತಮಾ ರೋಗಕ್ಕೆ ಸಂಪೂರ್ಣ ಪರಿಹಾರವಿಲ್ಲದ ಕಾರಣ ತಡೆಗಟ್ಟುವ ಪ್ರಕ್ರಿಯೆಗೆ ಹೆಚ್ಚಿನ ಪ್ರಾಮುಖ್ಯತೆ ನೀಡಲಾಗುತ್ತದೆ. ವ್ಯಕ್ತಿಯು ಯಾವ ಕಾರಣಕ್ಕಾಗಿ ಅಸ್ತಮಾರೋಗಕ್ಕೆ ತುತ್ತಾಗುತ್ತಾನೆ ಎಂಬುದನ್ನು ಅರಿತು ಅಲರ್ಜಿ ಕಾರಕ ವಸ್ತುಗಳನ್ನು ವ್ಯಕ್ತಿಯ ಸಂಪರ್ಕಕ್ಕೆ ಬರದಂತೆ ಎಚ್ಚರ ವಹಿಸಬೇಕು. ಉದಾ: ಧೂಳು, ಧೂಮಪಾನದ ಹೊಗೆ, ಆಸ್ಪರೀನ್ ಮುಂತಾದ ನೋವು ನಿವಾರಕ ಔಷಧಿಗಳು, ಸಾಕು ಪ್ರಾಣಿಗಳ ರೋಮ, ಅಲರ್ಜಿಕಾರಕ ಆಹಾರ ಪದಾರ್ಥಗಳು. ಚಾಕಲೇಟು ಇತ್ಯಾದಿ. ಜೀವನ ಶೈಲಿಯ ಪರಿವರ್ತನೆಗೆ ಹೆಚ್ಚಿನ ಒತ್ತು ನೀಡಿ ವಾತವರಣದಲ್ಲಿನ ಅಲರ್ಜಿಕಾರಕ ವಸ್ತುಗಳು ಅಥವಾ ರಾಸಾಯನಿಕಗಳ ಸಂಪರ್ಕಕ್ಕೆ ಬರದಂತೆ ಹೆಚ್ಚಿನ ನಿಗಾ ವಹಿಸಲಾಗುತ್ತದೆ.

ಮುಕ್ತಾಯದ ಮುನ್ನ

ಅಸ್ತಮಾ ರೋಗ ಬಹಳ ಹಳೆಯ ರೋಗವಾಗಿದ್ದು ಪುರಾತನ ಈಜಿಪ್ಟ್ ಇತಿಹಾಸದಲ್ಲಿ ಕ್ರಿಸ್ತಪೂರ್ವ 500ರ ಸಮಯದಲ್ಲಿಯೂ ದಾಖಲಾದ ಬಗ್ಗೆ ವಿವರಗಳು ಇದೆ. ಆ ಕಾಲದಲ್ಲಿ ಕೈಫಿ ಎಂಬ ರಾಸಾಯನಿಕ ಮಿಶ್ರಿತ ನೀರಿನ ಮುಖಾಂತರ ಚಿಕಿತ್ಸೆ ನೀಡಿದ ದಾಖಲೆಗಳು ಇದೆ. ಸಾಮಾನ್ಯವಾಗಿ ಚಳಿಗಾಲದಲ್ಲಿ ಅಥವಾ ಶೀತ ಹವೆಯಲ್ಲಿ ರಕ್ತನಾಳಗಳು ಸಂಕುಚಿತಗೊಂಡು ಶ್ವಾಸಕೋಶ ಸಂಬಂಧಿ ಹೆಚ್ಚಿನ ರೋಗಗಳು ಉಲ್ಬಣಗೊಳ್ಳುವುದು ಸಹಜ. ಅಸ್ತಮಾ ರೋಗ ಕೂಡಾ ಇದಕ್ಕೆ ಹೊರತಾಗಿಲ್ಲ. ಸಂಪೂರ್ಣವಾದ ಪರಿಹಾರ ಈ ರೋಗಕ್ಕೆ ಇಲ್ಲದಿದ್ದರೂ ಸೂಕ್ತ ಔಷಧಿಗಳನ್ನು ಸರಿಯಾದ ಪ್ರಮಾಣದಲ್ಲಿ ತೆಗೆದುಕೊಂಡಲ್ಲಿ ಅಸ್ತಮಾ ರೋಗ ಉಲ್ಬಣವಾಗದಂತೆ ಪರಿಣಾಮಕಾರಿಯಾಗಿ ತಡೆಯಲು ಸಾಧ್ಯವಿದೆ. ಕಾಲಕಾಲಕ್ಕೆ ವೈದ್ಯರನ್ನು ಕಂಡು ರೋಗದ ಲಕ್ಷಣಗಳು ಮರುಕಳಿಸದಂತೆ ಎಚ್ಚರ ವಹಿಸಿದಲ್ಲಿ ಅಸ್ತಮಾ ರೋಗ ನಮ್ಮ ದೈನಂದಿನ ಚಟುವಟಿಕೆಗಳಿಗೆ ಯಾವುದೇ ತೊಡಕಾಗದಂತೆ ಮಾಡಬಹುದು. ಅಸ್ತಮಾ ರೋಗದ ಸೂಕ್ತ ನಿರ್ವಹಣೆಯಲ್ಲಿ ರೋಗದ ಚಿಕಿತ್ಸೆಗಿಂತ ರೋಗ ತಡೆಗಟ್ಟುವ ಪ್ರಕ್ರಿಯೆಗೆ ಹೆಚ್ಚಿನ ಆದ್ಯತೆ ನೀಡಲಾಗುತ್ತದೆ.

ಅಚ್ಚುಕಟ್ಟು ಪ್ರದೇಶ
RNI: KARKAN/2016/67914
VISHVAVANI, Printed & Published by: VISHWESHWAR BHAT, On behalf of Vishwakshara Media Private Ltd., No.1687, Nisarga Serenity, Complex Road, Near Raghavendra Swamy Temple, BEML Layout, 5th Stage, Rajarajeshwarinagar, Bangalore.560098. PH: 6362393988/6362393942 Printed MNS Printers PVT.Ltd,345/4,Bhatrahalli,Near KR Puram RTO, Old Madras Road,Bengalore 560049
Editor-in Chief : Vishweshwar Bhat. ಪ್ರಧಾನ ಸಂಪಾದಕ: ವಿಶ್ವೇಶ್ವರ ಭಟ್
CopyRight: Vishwakshara Media Private Ltd. All rights reserved. Reproduction in any manner electronic or otherwise, in whole or in part, without prior written permission is prohibited.
ನಮ್ಮ ಆವೃತ್ತಿಗಳು: ಬೆಂಗಳೂರು, ಹುಬ್ಬಳ್ಳಿ ಮಂಗಳೂರು, ಬೆಳಗಾವಿ ಕಲಬುರಗಿ, ದಾವಣಗೆರೆ
Vol:10, Issue: 112

ಸಮಾಚಾರ ಸಣ್ಣದಲ್ಲ

ಪ್ರಶ್ನೆ ಕೈಬಿಡಲು ಲಂಚ: ರಾಜಸ್ಥಾನ ಶಾಸಕ ಸೆರೆ

ಜೈಪುರ: ರಾಜಸ್ಥಾನ ವಿಧಾನಸಭೆಗೆ ಸಲ್ಲಿಸಲಾಗಿದ್ದ ತೋಡಾಭಿಮ್ ಪ್ರದೇಶದ ಗಣಿಗಾರಿಕೆ ಗುತ್ತಿಗೆ ವಿಚಾರವಾಗಿ 3 ಪ್ರಶ್ನೆಗಳನ್ನು ಅಧಿವೇಶನದಲ್ಲಿ ಕೇಳದೇ ಇರುವುದಕ್ಕಾಗಿ 2 ಕೋಟಿ ರು. ಲಂಚ ಕೇಳಿದ್ದ ಶಾಸಕರೊಬ್ಬರನ್ನು ಸೋಮವಾರ ಬಂಧಿಸಲಾಗಿದೆ. ಭಾರತ್ ಆದಿವಾಸಿ ಪಕ್ಷದ ಶಾಸಕ ಜೈಕೃಷ್ಣ ಪಟೇಲ್‌ರನ್ನು 20 ಲಕ್ಷ ರು. ಲಂಚ ಸ್ವೀಕರಿಸುತ್ತಿದ್ದಾಗಲೇ ಸಾಕ್ಷಿ ಸಮೇತ ಜೈಪುರದಲ್ಲಿನ ಅವರ ಅಧಿಕೃತ ನಿವಾಸದಲ್ಲಿ ರಾಜಸ್ಥಾನ ಪೊಲೀಸ್ ಇಲಾಖೆಯ ಭ್ರಷ್ಟಾಚಾರ ನಿಗ್ರಹ ದಳ(ಎಸಿಬಿ) ಬಂಧಿಸಿದೆ. ಶಾಸಕ ಪಟೇಲ್ 2 ಕೋಟಿ ರು. ಲಂಚ ಕೇಳಿದ್ದ ಬಗ್ಗೆ ಕರೌಲಿ ಜಿಲ್ಲೆಯ ತೋಡಾಭಿಮ್ ಬ್ಲಾಕ್‌ನ ಗಣಿ ಮಾಲೀಕರೊಬ್ಬರು 'ಎಸಿಬಿ'ಗೆ ದೂರು ಸಲ್ಲಿಸಿದ್ದರು. 2 ಪ್ರಶ್ನೆಗಳು ನಕ್ಷತ್ರ ಚಿಹ್ನೆಯವಾಗಿದ್ದು, ಸಂಬಂಧಪಟ್ಟ ಸಚಿವರೇ ಸದನದಲ್ಲಿ ಮೌಖಿಕ ಉತ್ತರ ನೀಡಬೇಕಿತ್ತು. ಒಂದು ಪ್ರಶ್ನೆ ಸಾಮಾನ್ಯ ಪ್ರಶ್ನೆಯಾಗಿತ್ತು. ಪಟೇಲ್, 2024ರ ಏಪ್ರಿಲ್‌ನಲ್ಲಿ ನಡೆದ ಉಪ ಚುನಾವಣೆಯಲ್ಲಿ ಬನ್ಸ್‌ವಾರಾ ಜಿಲ್ಲೆಯ ಬಾಗಿಡೋರಾ ವಿಧಾನಸಭಾ ಕ್ಷೇತ್ರದಿಂದ ಆಯ್ಕೆಯಾಗಿದ್ದರು.

ನ್ಯಾ. ವರ್ಮಾ ಮನೆಯಲ್ಲಿ ಹಣ: ತನಿಖಾ ಸಮಿತಿ ವರದಿ

ದೆಹಲಿ: ಈ ಮೊದಲು ದೆಹಲಿ ಹೈಕೋರ್ಟ್ ನ್ಯಾಯಮೂರ್ತಿಯಾಗಿದ್ದ ನ್ಯಾ.ಯಶವಂತ್ ವರ್ಮಾ ಮನೆಯಲ್ಲಿ ಕೋಟಿ ಮೊತ್ತದ ಹಣ ಪತ್ತೆಯಾದ ಪ್ರಕರಣದಲ್ಲಿ ಆಂತರಿಕ ತನಿಖೆಗೆ ಸುಪ್ರೀಂ ಕೋರ್ಟ್ ನೇಮಿಸಿದ್ದ ಮೂವರು ನ್ಯಾಯಾಧೀಶರ ತನಿಖಾ ಸಮಿತಿ ಮುಖ್ಯ ನ್ಯಾಯಮೂರ್ತಿ ಸಂಜೀವ್ ಖನ್ನಾ ಅವರಿಗೆ ವರದಿ ಸಲ್ಲಿಸಿದೆ. ನ್ಯಾ.ಯಶವಂತ್ ವರ್ಮಾರ ದೆಹಲಿ ನಿವಾಸದಲ್ಲಿ ಮಾ.14ರಂದು ಬೆಂಕಿ ಅವಘಡವಾಗಿ, ಆವರಣದಲ್ಲಿನ ಕೊಠಡಿಯಲ್ಲಿ ಅಂದಾಜು 15 ಕೋಟಿ ರು. ಹಣ ಅಗ್ನಿಶಾಮಕ ದಳದ ಕಣ್ಣಿಗೆ ಬಿದ್ದಿತ್ತು. ಈ ಬಗ್ಗೆ ತನಿಖೆ ನಡೆಸಲು ಸುಪ್ರೀಂ ಕೋರ್ಟ್ ಮಾ.25ರಂದು ಪಂಜಾಬ್ ಮತ್ತು ಹರಿಯಾಣ ಹೈಕೋರ್ಟ್ ಮುಖ್ಯ ನ್ಯಾಯಮೂರ್ತಿ ಶೀಲ್ ನಾಗು, ಹಿಮಾಚಲ ಪ್ರದೇಶ ಹೈಕೋರ್ಟ್ ಮುಖ್ಯ ನ್ಯಾಯಮೂರ್ತಿ ಜಿ.ಎಸ್.ಸಂಧವಾಲಿಯಾ ಮತ್ತು ಕರ್ನಾಟಕ ಹೈಕೋರ್ಟ್ ನ್ಯಾಯಮೂರ್ತಿ ಅನು ಶಿವರಾಮನ್ ಅವರ ತನಿಖಾ ಸಮಿತಿ ರಚಿಸಿ, ವಿವರವಾದ ತನಿಖೆ ನಡೆಸಿ ವರದಿ ಸಲ್ಲಿಸುವಂತೆ ನಿರ್ದೇಶನ ನೀಡಿತ್ತು. ದೆಹಲಿಯ 30 ತುಘಲಕ್ ಕ್ರೆಸೆಂಟ್‌ನಲ್ಲಿರುವ ನ್ಯಾ.ವರ್ಮಾ ನಿವಾಸಕ್ಕೆ ಭೇಟಿ ನೀಡಿ ತನಿಖೆ ನಡೆಸಿ ಪ್ರತ್ಯಕ್ಷದರ್ಶಿಗಳ ಹೇಳಿಕೆ ಸಂಗ್ರಹಿಸಿ ವರದಿ ಸಿದ್ಧಪಡಿಸಿ ಸಲ್ಲಿಸಿದೆ. ವರದಿಯಲ್ಲಿನ ವಿವರಗಳು ಇನ್ನಷ್ಟೇ ಬಹಿರಂಗಗೊಳ್ಳಬೇಕಿದೆ.

ಕಾಶ್ಮೀರ ಭದ್ರತೆ: ಅರ್ಜಿ ವಜಾ ಮಾಡಿದ ಸುಪ್ರೀಂ

ದೆಹಲಿ: ಜಮ್ಮು-ಕಾಶ್ಮೀರಕ್ಕೆ ತೆರಳುವ ಪ್ರವಾಸಿಗರಿಗೆ ಪಹಲ್ಗಾಮ್ ಭಯೋತ್ಪಾದಕ ದಾಳಿ ಹಿನ್ನೆಲೆಯಲ್ಲಿ ಭದ್ರತೆ ಖಾತರಿ ಪಡಿಸಲು ಕೇಂದ್ರ ಸರಕಾರಕ್ಕೆ ನಿರ್ದೇಶನ ನೀಡುವಂತೆ ಕೋರಿ ಸಲ್ಲಿಸಲಾಗಿದ್ದ ಸಾರ್ವಜನಿಕ ಹಿತಾಸಕ್ತಿ ಅರ್ಜಿ(ಪಿಐಎಲ್)ಯನ್ನು ಸುಪ್ರೀಂ ಕೋರ್ಟ್ ಸೋಮವಾರ ವಜಾಗೊಳಿಸಿದೆ. ಇಂಥ ಅರ್ಜಿಗಳೆಲ್ಲವೂ ಪ್ರಚಾರದ ಗೀಳಿನಿಂದ ಸಲ್ಲಿಸಲಾಗುತ್ತದೆ. ಇವುಗಳನ್ನು ವಿಚಾರಣೆಗೆ ತೆಗೆದುಕೊಳ್ಳುವುದರಿಂದ ನ್ಯಾಯಾಲಯದ ಸಮಯ ವ್ಯರ್ಥವಾಗುತ್ತದೆ ಅಷ್ಟೇ ಎಂದು ಅಸಮಾಧಾನ ವ್ಯಕ್ತಪಡಿಸಿರುವ ಸುಪ್ರೀಂ ಕೋರ್ಟ್, ಅರ್ಜಿಯನ್ನು ವಜಾಗೊಳಿಸಿದೆ. ನ್ಯಾ.ಸೂರ್ಯಕಾಂತ್ ಮತ್ತು ನ್ಯಾ. ಎನ್.ಕೋಟೀಶ್ವರ್ ಸಿಂಗ್ ಅವರ ಪೀಠ, ಪಿಐಎಲ್ ಸಲ್ಲಿಸಿದ್ದ ವಕೀಲ ವಿಶಾಲ್ ತಿವಾರಿ ಅವರನ್ನು ತರಾಟೆಗೆ ತೆಗೆದುಕೊಂಡಿತು. ಅರ್ಜಿಯಲ್ಲಿ ಯಾವುದೇ ಸಾರ್ವಜನಿಕ ಹಿತದ ಉದ್ದೇಶವಿಲ್ಲ. ವಿಷಯದ ಸೂಕ್ಷ್ಮತೆ ನೀವು ಅರಿಯುತ್ತಿಲ್ಲವೇ? ಸಾರ್ವಜನಿಕ ಹಿತಾಸಕ್ತಿ ಅರ್ಜಿ ಸಲ್ಲಿಸಿ ಅನಗತ್ಯ ವೆಚ್ಚಕ್ಕೆ ದಾರಿ ಮಾಡಿಕೊಂಡಿದ್ದೀರಿ ಎಂದು ನ್ಯಾ.ಸೂರ್ಯಕಾಂತ್ ತಿವಾರಿ ಅಸಮಾಧಾನ ವ್ಯಕ್ತಪಡಿಸಿದ್ದಾರೆ.

ಸಿಆರ್‌ಪಿಎಫ್‌ನ 16 ಹೊಸ ಬೆಟಾಲಿಯನ್?

ದೆಹಲಿ: ಪಾಕಿಸ್ತಾನ-ಭಾರತ ಮಧ್ಯೆ ಯುದ್ಧ ಕಾರ್ಮೋಡ ಕವಿದಿರುವ ಮಧ್ಯೆಯೇ, ಭಾರತ-ಪಾಕ್ ಮತ್ತು ಭಾರತ-ಬಾಂಗ್ಲಾದೇಶ ಗಡಿಯಲ್ಲಿ 2 ಫಾರ್ವರ್ಡ್ ಹೆಡ್ ಕ್ವಾರ್ಟರ್ಸ್‌ಗಳನ್ನು ನೆಲೆಗೊಳಿಸಲು ಕೇಂದ್ರ ಮೀಸಲು ಪೊಲೀಸ್ ಪಡೆ(ಸಿಆರ್‌ಪಿಎಫ್) ಮುಂದಾಗಿದೆ. ಅಲ್ಲದೇ, ಒಟ್ಟು 17 ಸಾವಿರ ಯೋಧರು ಇರುವ 16 ಹೊಸ ಬೆಟಾಲಿಯನ್‌ಗಳನ್ನು ತನ್ನ ಪಡೆಗೆ ಸೇರ್ಪಡೆ ಮಾಡಿಕೊಳ್ಳುವುದಕ್ಕೂ ಸಿದ್ಧತೆ ನಡೆಸಿದೆ. ಈ ಸಂಬಂಧ ಕೇಂದ್ರ ಸರಕಾರಕ್ಕೆ ಪ್ರಸ್ತಾವನೆಯನ್ನೂ ಸಿಆರ್‌ಪಿಎಫ್ ಸಲ್ಲಿಸಿದ್ದು, ಸರಕಾರದ ಅನುಮೋದನೆಗಾಗಿ ನಿರೀಕ್ಷೆ ಮಾಡುತ್ತಿದೆ. ಅನುಮೋದನೆ ಸಿಕ್ಕ ಬಳಿಕ ಪಾಕ್ ಮತ್ತು ಬಾಂಗ್ಲಾ ಗಡಿಗಳ ಮುಂಚೂಣಿ ರೇಖೆಗಳ ಬಳಿ ತಲಾ ಒಂದೊಂದು ಹೊಸ 'ಮುಂಚೂಣಿ ಮುಖ್ಯ ಶಿಬಿರ'ಗಳು ನೆಲೆಗೊಳ್ಳುವ ಸಾಧ್ಯತೆ ಇದೆ ಎಂದು ತಿಳಿದುಬಂದಿದೆ.

{ಅದ್ನಾನ್ ಸಾಮಿ} ಖ್ಯಾತ ಗಾಯಕ

ಅಜರ್ಬೈಜಾನ್‌ನ ಬಾಕು ಪ್ರವಾಸದಲ್ಲಿದ್ದಾಗ ಪಾಕಿಸ್ತಾನದ ಯುವಕರ ಗುಂಪು ಭೇಟಿಯಾಯಿತು. 'ಸರ್, ನೀವು ತುಂಬಾ ಅದೃಷ್ಟವಂತರು. ಸರಿಯಾದ ಸಮಯದಲ್ಲಿ ಪಾಕಿಸ್ತಾನ ತೊರೆದಿರಿ. ನಾವು ಕೂಡಾ ಪೌರತ್ವ ಬದಲಾಯಿಸಲು ಬಯಸಿದ್ದೇವೆ. ನಮ್ಮದೇ ಸೇನೆಯನ್ನು ನಾವು ದ್ವೇಷಿಸುವಂತಾಗಿದೆ. ಏಕೆಂದರೆ ಅದು ದೇಶವನ್ನೇ ನಾಶಪಡಿಸಿದೆ' ಎಂದು ಪಾಕ್ ಯುವಕರು ನನಗೆ ಹೇಳಿದರು.

ಉಗ್ರರು, ಸಹಚರರನ್ನು ಇರಿಸಿದ ಜೈಲುಗಳ ಮೇಲೆ ದಾಳಿಗೆ ಸಂಚು | ಗುಪ್ತಚರ ಮಾಹಿತಿ ಆಧರಿಸಿ ಕಾಶ್ಮೀರದಲ್ಲಿ ಕಟ್ಟೆಚ್ಚರ-ಐಜಿಪಿ ತಪಾಸಣೆ | 'ಓವರ್ ಗ್ರೌಂಡ್ ವರ್ಕರ್ಸ್' ವಿಚಾರಣೆ ವೇಳೆ ಎನ್‌ಐಎಗೆ ಮಾಹಿತಿ

ಈಗ ಜೈಲುಗಳತ್ತ ಉಗ್ರರ ಗುರಿ!

ಶ್ರೀನಗರ: ಜಮ್ಮು ಮತ್ತು ಕಾಶ್ಮೀರದ ಅನಂತನಾಗ್ ಜಿಲ್ಲೆಯ 'ಪಹಲ್ಗಾಮ್'ನಲ್ಲಿ ಪ್ರವಾಸಿಗರ ಮೇಲೆ ದಾಳಿ ನಡೆಸಿ 26 ಜೀವ ಬಲಿ ಪಡೆದ ಬಳಿಕ ಪಾಕಿಸ್ತಾನ ಪ್ರೇರಿತ ಭಯೋತ್ಪಾದಕರ ಕಣ್ಣುಗಳು ಈಗ ಕಣಿವೆ ಭಾಗದಲ್ಲಿನ ಕಾರಾಗೃಹಗಳ ಮೇಲೆ ಬಿದ್ದಿದೆ. ಅದರಲ್ಲೂ ಕುಖ್ಯಾತ ಭಯೋತ್ಪಾದಕರು, ಸ್ಥಳೀಯ ಉಗ್ರ ಬೆಂಬಲಿಗರನ್ನು ಇರಿಸಲಾಗಿರುವ ಜೈಲುಗಳ ಮೇಲೆಯೇ ದಾಳಿ ನಡೆಸಲು ಭಯೋತ್ಪಾದಕರು ಸಂಚು ರೂಪಿಸಿದ್ದಾರೆ ಎಂದು ಗುಪ್ತಚರ ಸಂಸ್ಥೆಗಳು ಮಾಹಿತಿ ನೀಡಿವೆ. ಈ ಹಿನ್ನೆಲೆಯಲ್ಲಿ ಜಮ್ಮು-ಕಾಶ್ಮೀರದಲ್ಲಿನ ಎಲ್ಲಾ ಜೈಲುಗಳಿಗೂ ಭದ್ರತೆ ಹೆಚ್ಚಿಸಲಾಗಿದೆ.

ಮುಖ್ಯವಾಗಿ ಶ್ರೀನಗರದಲ್ಲಿನ ಕೇಂದ್ರ ಕಾರಾಗೃಹ ಹಾಗೂ ಜಮ್ಮುವಿನ ಕೋಟ್ ಬಲ್ವಾಲ್ ಜೈಲು ಮೇಲೆಯೇ ಉಗ್ರರು ದಾಳಿ ನಡೆಸಲು ಸಂಚು ರೂಪಿಸಿದ್ದಾರೆ ಎಂಬ ಮಾಹಿತಿಯನ್ನು ಗುಪ್ತಚರ ದಳ ನೀಡಿರುವುದರಿಂದ ಆ ಎರಡೂ ಜೈಲುಗಳಲ್ಲಿನ ಭದ್ರತಾ ವ್ಯವಸ್ಥೆಯನ್ನು ಹೆಚ್ಚಿಸಲಾಗಿದೆ. ಹೆಚ್ಚಿನ ಸಿಬ್ಬಂದಿಗಳನ್ನು ಆಧುನಿಕ ಶಸ್ತ್ರಾಸ್ತ್ರಗಳ ಸಹಿತ ನಿಯೋಜಿಸಲಾಗಿದೆ. ಖುದ್ದು ಜಮ್ಮು-ಕಾಶ್ಮೀರ ಪೊಲೀಸ್ ಇಲಾಖೆಯ ಐಜಿಪಿಯೇ ಸೋಮವಾರ ಈ ಎರಡೂ ಸೆರೆಮನೆಗಳಿಗೆ ಭೇಟಿ ನೀಡಿ ಭದ್ರತಾ ವ್ಯವಸ್ಥೆಯನ್ನು ಪರಿಶೀಲಿಸಿದ್ದಾರೆ ಎಂದು ತಿಳಿದುಬಂದಿದೆ.

ಶ್ರೀನಗರದ ಸೆಂಟ್ರಲ್ ಜೈಲ್ ಮತ್ತು ಜಮ್ಮುವಿನ ಕೋಟ್ ಬಲ್ವಾಲ್ ಜೈಲಿನಲ್ಲಿ ಹಲವಾರು ಮಂದಿ ಹೈಪ್ರೊಫೈಲ್ ಭಯೋತ್ಪಾದಕರು ಹಾಗೂ ಸ್ಲೀಪರ್ ಸೆಲ್ ಸದಸ್ಯರು ಇದ್ದಾರೆ ಎಂಬ ಕಾರಣಕ್ಕೇ ಈ ಎರಡೂ ಸೆರೆಮನೆಗಳು ಉಗ್ರರ ಮುಖ್ಯ ಗುರಿಯಾಗಿವೆ ಎನ್ನಲಾಗಿದೆ.

ಉಗ್ರರ ಸಹಚರರು: ಭಯೋತ್ಪಾದಕರಿಗೆ ಊಟ-ವಸತಿ-ಸಂಚಾರಕ್ಕೆ ವಾಹನ ವ್ಯವಸ್ಥೆ, ಒಣಹಣ್ಣುಗಳು, ಔಷಧಗಳನ್ನು ಒದಗಿಸುವುದಕ್ಕೆ ಸ್ಥಳೀಯರಲ್ಲಿ ಹಲವರು ಶ್ರಮಿಸಿದ್ದಾರೆ. ಈ ಅವರೆಲ್ಲರನ್ನೂ ಗುರುತಿಸಿ ಪಟ್ಟಿ ಮಾಡಿಕೊಂಡಿರುವ 'ಎನ್‌ಐಎ' ತನಿಖಾಧಿಕಾರಿಗಳು, ಒಬ್ಬೊಬ್ಬರನ್ನಾಗಿ ಕರೆಸಿಕೊಂಡು ವಿಚಾರಣೆ ನಡೆಸುತ್ತಿದ್ದಾರೆ. ಜತೆಗೆ 14 ಮಂದಿಯನ್ನು ಈಗಾಗಲೇ ಪಹಲ್ಗಾಮ್ ದಾಳಿಗೆ ಸಂಬಂಧಿಸಿದಂತೆ ಬಂಧಿಸಿದ್ದಾರೆ.

ಪಹಲ್ಗಾಮ್ ದಾಳಿಗೆ ಸಂಬಂಧಿಸಿದಂತೆ ನಿಸಾರ್ ಮತ್ತು ಮುಷ್ತಾಕ್ ಎಂಬ ಇಬ್ಬರು ಉಗ್ರರ ಸಹಚರರ ವಿಚಾರಣೆಯನ್ನು ಎನ್‌ಐಎ ಅಧಿಕಾರಿಗಳು ನಡೆಸುತ್ತಿದ್ದಾರೆ.

ಜೈಲುಗಳ ಭದ್ರತಾ ವ್ಯವಸ್ಥೆ ಪರಿಶೀಲನೆ

ಅತ್ಯುಗ್ರ ಶ್ರೇಣಿಯಲ್ಲಿರುವ ಹಲವು ಭಯೋತ್ಪಾದಕರು ಹಾಗೂ ಉಗ್ರರಿಗೆ ಸ್ಥಳೀಯವಾಗಿ ನೆರವು-ಆಶ್ರಯ-ಆಹಾರ-ವಾಹನ ಸೌಕರ್ಯ ಒದಗಿಸುವ ಓವರ್ ಗ್ರೌಂಡ್ ವರ್ಕರ್ಸ್(ಒಜಿಡಬ್ಲ್ಯು)ಗಳಲ್ಲಿ ಹಲವರನ್ನು ಶ್ರೀನಗರ ಕೇಂದ್ರ ಕಾರಾಗೃಹ ಮತ್ತು ಫೋರ್ಟ್ ಬಲವಾಲ್ ಜೈಲಿನಲ್ಲಿ ಇರಿಸಲಾಗಿದೆ. ಈ ಜೈಲುಗಳ ಮೇಲೆ ಉಗ್ರರು ದಾಳಿ ನಡೆಸಲು ಸಂಚು ಹೂಡಿರುವ ಬಗ್ಗೆ ಗುಪ್ತಚರ ಮಾಹಿತಿ ಲಭ್ಯವಾದ ಬಳಿಕ 'ಸೆಂಟ್ರಲ್ ಇಂಡಸ್ಟ್ರಿಯಲ್ ಸೆಕ್ಯುರಿಟಿ ಫೋರ್ಸ್'(ಸಿಐಎಸ್‌ಎಫ್)ನ ಮಹಾ ನಿರ್ದೇಶಕರು(ಡಿಜಿ) ಜಮ್ಮು-ಕಾಶ್ಮೀರದ ಭದ್ರತಾ ಪಡೆಗಳ ಹಿರಿಯ ಅಧಿಕಾರಿಗಳ ಜತೆ ಸಭೆ ನಡೆಸಿದ್ದಾರೆ. ಕಣಿವೆ ಪ್ರದೇಶದಲ್ಲಿನ ಜೈಲುಗಳ ಭದ್ರತೆ ವಿಚಾರವಾಗಿ ಸೋಮವಾರ ಚರ್ಚಿಸಿದ್ದಾರೆ. ಇದೇ ವೇಳೆ, ಜಮ್ಮು-ಕಾಶ್ಮೀರದ ಪೊಲೀಸ್ ಮಹಾ ನಿರೀಕ್ಷಕರು(ಐಜಿಪಿ) ರಾಜ್ಯದ ಬಂದೀಖಾನೆಗಳಿಗೆ ಭೇಟಿ ನೀಡಿ ಅಲ್ಲಿನ ಭದ್ರತಾ ವ್ಯವಸ್ಥೆಗಳನ್ನು ಖುದ್ದು ಪರಿಶೀಲನೆ ಮಾಡಿದ್ದಾರೆ.

ವಿಚಾರಣೆ ತೀವ್ರಗೊಳಿಸಿದ ಎನ್‌ಐಎ

ಏ.22ರಂದು ಪಹಲ್ಗಾಮ್‌ನ ಬೈಸರನ್ ಹುಲ್ಲುಗಾವಲಿನಲ್ಲಿನ ಪ್ರವಾಸಿ ತಾಣದಲ್ಲಿ ಪಾಕ್ ಮೂಲದ ಭಯೋತ್ಪಾದಕರ ದಾಳಿಗೆ 26 ಮಂದಿ ಜೀವತೆತ್ತ ಘಟನೆಯ ತನಿಖೆ ಹೊಣೆ ಹೊತ್ತಿರುವ 'ರಾಷ್ಟ್ರೀಯ ತನಿಖಾ ಸಂಸ್ಥೆ'(ಎನ್‌ಐಎ) ಅಧಿಕಾರಿಗಳು ಹಲವು ಕೋನಗಳಿಂದ ತನಿಖೆಯನ್ನು ನಡೆಸುತ್ತಿದ್ದಾರೆ. ಮುಖ್ಯವಾಗಿ ಪಾಕ್‌ನಿಂದ ಬಂದು ದಾಳಿ ನಡೆಸಿದ ನಾಲ್ವರಿಗೆ ಸ್ಥಳೀಯರು ನೆರವು ನೀಡದೇ ಇದ್ದರೆ ದಾಳಿ ನಡೆಸುವುದು ಸಾಧ್ಯವೇ ಇಲ್ಲ ಎಂಬ ಕೋನದಲ್ಲಿ ತನಿಖೆಯನ್ನು ಮತ್ತಷ್ಟು ತೀವ್ರವಾಗಿ ನಡೆಸುತ್ತಿದ್ದಾರೆ. ಪಹಲ್ಗಾಮ್ ಪ್ರಕರಣ ಸಂಬಂಧ ಬಂಧಿಸಲಾಗಿರುವ 14 ಸ್ಥಳೀಯ 'ಓವರ್ ಗ್ರೌಂಡ್ ವರ್ಕರ್ಸ್'(ಒಜಿಡಬ್ಲ್ಯು)ಗಳಲ್ಲಿ ಇಬ್ಬರನ್ನು ಹೆಚ್ಚಿನ ವಿಚಾರಣೆಗೆ ಒಳಪಡಿಸಿದ್ದಾರೆ. ಆ ಇಬ್ಬರನ್ನೂ ಇರಿಸಲಾಗಿರುವ ಜೈಲುಗಳನ್ನೇ ಪಾಕ್ ಮೂಲದ ಭಯೋತ್ಪಾದಕರು ಗುರಿಯಾಗಿಸಿಕೊಂಡು ಜೈಲುಗಳ ಮೇಲೆ ದಾಳಿ ನಡೆಸಲಿದ್ದಾರೆ ಎಂಬ ಮಾಹಿತಿ ಲಭ್ಯವಾಗಿರುವುದಾಗಿ ಗುಪ್ತಚರ ಸಂಸ್ಥೆಗಳು ತಿಳಿಸಿವೆ. ಈ ಸಂಬಂಧ ಭದ್ರತಾ ಪಡೆಗಳಿಗೆ ವರದಿಯನ್ನೂ ಸಲ್ಲಿಸಿವೆ. 2023ರ ನಂತರದಲ್ಲಿ ಜಮ್ಮು-ಕಾಶ್ಮೀರದಲ್ಲಿ ನಡೆದಿರುವ ಹಲವು ಭಯೋತ್ಪಾದಕ ದಾಳಿ ಪ್ರಕರಣಗಳ ಮಾಹಿತಿಯನ್ನೂ ಜತೆಗಿಟ್ಟುಕೊಂಡು ಎನ್‌ಐಎ ಅಧಿಕಾರಿಗಳನ್ನು ಪಹಲ್ಗಾಮ್ ತನಿಖೆಯನ್ನು ಮುಂದುವರಿಸಿದ್ದಾರೆ ಎಂದು ತಿಳಿದುಬಂದಿದೆ.

ಈ ಹಿಂದೆ ಪುಲ್ವಾಮಾದಲ್ಲಿ ಸೇನಾ ವಾಹನದ ಮೇಲೆ ನಡೆದ ದಾಳಿಯಲ್ಲಿ ಭಯೋತ್ಪಾದಕರಿಗೆ ಇವರಿಬ್ಬರೂ ನೆರವಾಗಿದ್ದರು. ಈ ಇಬ್ಬರನ್ನೂ ಇರಿಸಲಾಗಿರುವ ಸೆರೆಮನೆಯ ಮೇಲೆಯೂ ಉಗ್ರರು ದಾಳಿ ನಡೆಸುವ ಸಾಧ್ಯತೆ ಇದೆ ಎಂಬ ಮಾಹಿತಿ ಲಭ್ಯವಾಗಿದೆ. ಗುಪ್ತಚರ ದಳದ ಎಚ್ಚರಿಕೆ ನಂತರ ಜಮ್ಮು-ಕಾಶ್ಮೀರದ ಜೈಲುಗಳ ಭದ್ರತೆ ಹೆಚ್ಚಿಸಲಾಗಿದ್ದು, ಅಹಿತಕರ ಘಟನೆ ನಡೆಯದಂತೆ ಕಟ್ಟೆಚ್ಚರ ವಹಿಸಲಾಗಿದೆ ಎಂದು ಭದ್ರತಾ ಪಡೆ ಮೂಲಗಳು ಸುದ್ದಿಸಂಸ್ಥೆಗೆ ಮಾಹಿತಿ ನೀಡಿವೆ.

2 ವೆಬ್‌ಸೈಟ್ ಹ್ಯಾಕ್ ಮಾಡಿದ್ದೇವೆ ಎಂದ ಪಾಕ್ ಹ್ಯಾಕರ್ಸ್

ರಕ್ಷಣಾ ಇಲಾಖೆ ವೆಬ್‌ಗಳಿಗೆ ಪಾಕ್‌ನ ಹ್ಯಾಕರ್‌ಗಳ ಕಾಟ

ದೆಹಲಿ: ಪಹಲ್ಗಾಮ್ ಭಯೋತ್ಪಾದಕ ದಾಳಿ ನಂತರ ಭಾರತ-ಪಾಕಿಸ್ತಾನ ರಾಜತಾಂತ್ರಿಕ ಕ್ರಮ, ಜಲ ಸಮರ, ಗಡಿ ಬಂದ್, ವ್ಯಾಪಾರ ಸ್ಥಗಿತ, ಏರ್‌ಸ್ಪೇಸ್ ನಿರ್ಬಂಧ ಮೊದಲಾದ ಕ್ರಮಗಳನ್ನು ಕೈಗೊಂಡಿದ್ದು, ವೆಬ್‌ಸೈಟ್‌ಗಳನ್ನು ಹ್ಯಾಕ್ ಮಾಡುವ ಪ್ರಯತ್ನವೂ ನಡೆಯುತ್ತಿದೆ.

ಈ ಮಧ್ಯೆ, ಪಾಕಿಸ್ತಾನಿ ಹ್ಯಾಕರ್‌ಗಳು

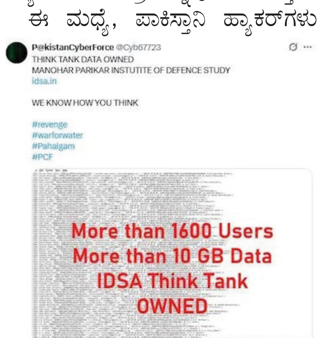

ಭಾರತೀಯ ರಕ್ಷಣಾ ಇಲಾಖೆಗೆ ಸಂಬಂಧಿಸಿದ ಕೆಲವು ವೆಬ್‌ಸೈಟ್‌ಗಳನ್ನು ಗುರಿಯಾಗಿಸಿ ಸೈಬರ್ ದಾಳಿ ನಡೆಸಿರುವುದಾಗಿ ಸೋಮ ವಾರ ಸಂಜೆ ಹೇಳಿಕೊಂಡಿವೆ. ಮಿಲಿಟರಿ ಎಂಜಿನಿಯರ್ ಸರ್ವಿಸಸ್ ಮತ್ತು ಮನೋಹರ್ ಪರಿಕ್ಕರ್ ಇನ್‌ಸ್ಟಿಟ್ಯೂಟ್ ಆಫ್ ಡಿಫೆನ್ಸ್ ಸ್ಟಡೀಸ್ ಅಂಡ್ ಅನಾಲಿಸಿಸ್ ವೆಬ್‌ಸೈಟ್‌ಗಳನ್ನು ಹ್ಯಾಕ್ ಮಾಡಿದ್ದು, ಸೂಕ್ಷ್ಮ ಡೇಟಾಗಳಿಗೆ ಪ್ರವೇಶ ಪಡೆದಿರುವುದಾಗಿ 'ಪಾಕಿಸ್ತಾನ್ ಸೈಬರ್ ಫೋರ್ಸ್' ಹೇಳಿಕೊಂಡಿದೆ. ಆದರೆ, ಭಾರತದ ರಕ್ಷಣಾ ಸಚಿವಾಲಯದಿಂದ ಈ ಕುರಿತು ಅಧಿಕೃತ ಪ್ರಕಟಣೆ ಸೋಮವಾರ ರಾತ್ರಿವರೆಗೂ ಬಂದಿರಲಿಲ್ಲ.

ರಕ್ಷಣಾ ಸಚಿವಾಲಯದಡಿ ಬರುವ ಸಾರ್ವಜನಿಕ ವಲಯದ ಉದ್ಯಮ ಸಂಸ್ಥೆಯಾದ ಆರ್ಮರ್ಡ್ ವೆಹಿಕಲ್ ನಿಗಮ್ ಲಿ.ನ ವೆಬ್‌ಸೈಟ್ ವಿರೂಪಗೊಳಿಸಲು ಪಾಕ್ ಹ್ಯಾಕರ್‌ಗಳು ಯತ್ನಿಸಿದ್ದಾರೆ ಎನ್ನಲಾಗಿದೆ. ಸಂಭಾವ್ಯ ಹಾನಿ ಪ್ರಮಾಣ ತಿಳಿಯಲು ಆರ್ಮರ್ಡ್ ವೆಹಿಕಲ್ ನಿಗಮ್ ಲಿ.ನ ವೆಬ್‌ಸೈಟ್ ಅನ್ನು ಪೂರ್ಣ ಪರಿಶೋಧನೆಗಾಗಿ ಆಫ್‌ಲೈನ್‌ಗೆ ತೆಗೆದುಕೊಳ್ಳಲಾಗಿದೆ ಎಂದು ಮೂಲಗಳು ತಿಳಿಸಿವೆ.

ಸೈಬರ್ ದಾಳಿ ನಡೆದಿರಬಹುದು, ರಕ್ಷಣಾ ಸಿಬ್ಬಂದಿಯ ಲಾಗಿನ್ ರುಜುವಾತುಗಳು ಸೇರಿದಂತೆ ಸೂಕ್ಷ್ಮ ಮಾಹಿತಿಗೆ ಪಾಕ್ ಹ್ಯಾಕರ್‌ಗಳು ಹಾನಿ ಮಾಡಿರಬಹುದು. ಆದರೆ, ಯಾವ ಪ್ರಮಾಣದ ಹಾನಿಯಾಗಿದೆ ಎಂಬುದನ್ನು ಇನ್ನಷ್ಟೇ ತಿಳಿಯಬೇಕಿದೆ ಎಂದು ರಕ್ಷಣಾ ಸಂಸ್ಥೆಯ ಮೂಲಗಳು ಶಂಕೆ ವ್ಯಕ್ತಪಡಿಸಿವೆ.

ಸೈಬರ್ ಭದ್ರತೆ ಹೆಚ್ಚಳ

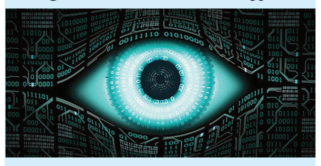

ಪಾಕ್ ಹ್ಯಾಕರ್‌ಗಳಿಂದ ರಕ್ಷಣಾ ಸಂಬಂಧಿ ವೆಬ್‌ಸೈಟ್‌ಗಳ ಮೇಲೆ ಸೈಬರ್ ದಾಳಿ ನಡೆದಿದೆ ಎಂಬ ಕಳವಳದ ಮಧ್ಯೆ, ದೇಶದ ಭದ್ರತೆ ಮತ್ತು ರಕ್ಷಣಾ ವ್ಯವಸ್ಥೆಗೆ ಸಂಬಂಧಿಸಿದ ಸೈಬರ್ ತಾಣಗಳ ಭದ್ರತೆಯನ್ನು ಹೆಚ್ಚಿಸಲು ತುರ್ತು ಕ್ರಮಗಳನ್ನು ಕೈಗೊಳ್ಳಲಾಗಿದೆ. ಡಿಜಿಟಲ್ ರಕ್ಷಣೆಗಳನ್ನು ಬಲಪಡಿಸಲಾಗುತ್ತಿದೆ. ಲೆಕ್ಕ ಪರಿಶೋಧನೆ ಕೂಡಾ ನಡೆದಿದೆ. ಹ್ಯಾಕಿಂಗ್ ಪ್ರಯತ್ನಗಳ ವಿರುದ್ಧ ಅಲರ್ಟ್ ಸಂದೇಶ ನೀಡುವ ವ್ಯವಸ್ಥೆಗಳನ್ನೂ ಅಳವಡಿಸಿಕೊಳ್ಳಲಾಗಿದೆ ಎಂದು ಅಧಿಕಾರಿಗಳು ತಿಳಿಸಿದ್ದಾರೆ. ಪಾಕ್‌ನಿಂದ ಸಂಭಾವ್ಯ ಸೈಬರ್ ದಾಳಿಗಳ ಬಗ್ಗೆ ಭಾರತದ ಗುಪ್ತಚರ ಸಂಸ್ಥೆಗಳು ಕಳೆದ ವಾರ ಎಚ್ಚರಿಸಿದ್ದವು. ವಿಶೇಷವಾಗಿ ಶ್ರೀನಗರ ಮತ್ತು ರಾಣಿಖೇತ್‌ನಲ್ಲಿರುವ ಸೈನಿಕ್ ಶಾಲೆಗಳನ್ನು ಎಚ್ಚರಿಸಲಾಗಿತ್ತು. ಸೈಬರ್ ದಾಳಿಯ 4 ಪ್ರಯತ್ನಗಳನ್ನು ವಿಫಲಗೊಳಿಸಿದ ನಂತರ ಎಚ್ಚರಿಕೆ ನೀಡಲಾಗಿತ್ತು.

ಕೇಂದ್ರ ಸರಕಾರದ ಸ್ಪಷ್ಟೀಕರಣ ಅಗತ್ಯ: ಸಿಜೆಐ ಸಂಜೀವ್ ಖನ್ನಾ

ವಕ್ಫ್ ಕಾಯಿದೆ ಅರ್ಜಿ ವಿಚಾರಣೆ 15ಕ್ಕೆ

ದೆಹಲಿ: ವಕ್ಫ್ ತಿದ್ದುಪಡಿ ಕಾಯಿದೆ ಸಾಂವಿಧಾನಿಕ ಸಿಂಧುತ್ವ ಪ್ರಶ್ನಿಸಿ ಸಲ್ಲಿಸಿರುವ ಅರ್ಜಿಗಳ ವಿಚಾರಣೆಯನ್ನು ಮೇ 15ರಂದು ನಡೆಸಲಾಗುವುದು ಎಂದು ಸುಪ್ರೀಂ ಕೋರ್ಟ್ ಸೋಮವಾರ ಹೇಳಿದೆ.

ಈ ಅರ್ಜಿಗಳಲ್ಲಿನ ಪ್ರಶ್ನೆಗಳಿಗೆ ಕೇಂದ್ರ ಸರಕಾರದಿಂದ ಸ್ಪಷ್ಟೀಕರಣ ಬರಬೇಕಿದೆ. ಆ ಬಳಿಕ ವಿಚಾರಣೆ ಮುಂದುವರಿಯಲಿದೆ. ನಿಯೋಜಿತ ಮುಖ್ಯ ನ್ಯಾಯಮೂರ್ತಿ ಬಿ.ಆರ್.ಗವಾಯಿ ಅವರು ಮೇ 15ರಂದು ವಿಚಾರಣೆ ನಡೆಸಲಿದ್ದಾರೆ ಎಂದು ಸಿಜೆಐ ನ್ಯಾಯಮೂರ್ತಿ ಸಂಜೀವ್ ಖನ್ನಾ ಅವರ ನೇತೃತ್ವದ, ನ್ಯಾ. ಸಂಜಯ್ ಕುಮಾರ್ ಮತ್ತು ನ್ಯಾ. ಕೆ.ವಿ.ವಿಶ್ವನಾಥನ್ ಅವರನ್ನು ಒಳಗೊಂಡ ಪೀಠ ಸೋಮವಾರ ಹೇಳಿದೆ. ಹಾಲಿ

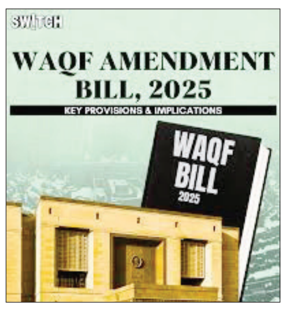

ಮುಖ್ಯ ನ್ಯಾಯಮೂರ್ತಿ ಸಂಜೀವ್ ಖನ್ನಾ ಅವರು ಮೇ 13 ರಂದು ನಿವೃತ್ತರಾಗಲಿದ್ದಾರೆ.

ಕಾನೂನಿನ ಕೆಲವು ಅಂಶಗಳಿಗೆ ಸ್ಪಷ್ಟೀಕರಣದ ಅಗತ್ಯವಿದೆ. ಅಲ್ಲದೇ, ವಾದ ಮಂಡನೆಯೂ ದೀರ್ಘವಾಗಿರಲಿದೆ. ಅದನ್ನು ಆಲಿಸಿ ತಕ್ಷಣಕ್ಕೆ ಮಧ್ಯಂತರ ಆದೇಶ ನೀಡುವುದು ಸಾಧ್ಯವಾಗದು. ಹಾಗಾಗಿ ಮೇ 15ರಂದು ವಿಚಾರಣೆಗೆ ದಿನ ನಿಗದಿಪಡಿಸಲಾಗಿದೆ ಎಂದರು.

ವಕ್ಫ್ ಮಂಡಳಿಯ ಆಸ್ತಿಗಳ ನೋಂದಣಿಗೆ ಸಂಬಂಧಿಸಿ ಕೇಂದ್ರ ಸರಕಾರ ಕೆಲವು ಅಂಶಗಳನ್ನು ಎತ್ತಿ ತೋರಿದೆ. ಅವುಗಳ ಬಗ್ಗೆ ನ್ಯಾಯಾಲಯ ವಿವರವಾಗಿ ವಿಚಾರಣೆ ನಡೆಸಬೇಕಾಗುತ್ತದೆ ಎಂದೂ ಪೀಠ ಹೇಳಿದೆ.

'ವಕ್ಫ್ ಪ್ರಾಪರ್ಟಿ ಬೈ ಯೂಸ್' ಸೇರಿದಂತೆ ಯಾವುದೇ ವಕ್ಫ್ ಆಸ್ತಿಗಳನ್ನು ಸದ್ಯಕ್ಕೆ ಡಿನೋಟಿಫೈ ಮಾಡುವುದಿಲ್ಲ. ಮೇ 15ರ ವಿಚಾರಣೆವರೆಗೆ ವಕ್ಫ್ ಮಂಡಳಿಗಳಿಗೆ ಯಾವುದೇ ಹೊಸ ನೇಮಕವನ್ನೂ ಕೇಂದ್ರ ಮಾಡುವುದಿಲ್ಲ ಎಂದು ಸಾಲಿಸಿಟರ್ ಜನರಲ್ ತುಷಾರ್ ಮೆಹ್ತಾ ಪೀಠಕ್ಕೆ ಈ ಮೊದಲೇ ಭರವಸೆ ನೀಡಿದ್ದಾರೆ.

ರಫೇಲ್‌ಗೆ ನಿಂಬೆಹಣ್ಣು: ಕಾಂಗ್ರೆಸ್ ಅಣಕ

ಲಖನೌ: ಪಹಲ್ಗಾಮ್ ಭಯೋತ್ಪಾದಕ ದಾಳಿಗೆ ಪ್ರತಿಕಾರ ಕೈಗೊಳ್ಳದೇ ಕೇಂದ್ರದ ನರೇಂದ್ರ ಮೋದಿ ನೇತೃತ್ವದ ಸರಕಾರ ನಿಷ್ಕ್ರಿಯವಾಗಿದೆ ಎಂದು ಉತ್ತರ ಪ್ರದೇಶದ ಕಾಂಗ್ರೆಸ್ ರಾಜ್ಯಾಧ್ಯಕ್ಷ ಅಜಯ್ ರೈ ದೂಷಿಸಿದ್ದಾರೆ. ದೇಶದ ಜನತೆ ಸರಕಾರದ ಪ್ರತಿಕ್ರಿಯೆ ಬಯಸುತ್ತಿದ್ದಾರೆ. ರಫೇಲ್ ಯುದ್ಧ ವಿಮಾನಗಳು ಯಾವಾಗ ಕೆಲಸ ಮಾಡುತ್ತವೆ? ಎಂದು ಪ್ರಶ್ನಿಸಿದ್ದಾರೆ.

ರಫೇಲ್ ಫೈಟರ್ ಜೆಟ್ ರೀತಿಯ ಆಟಿಕೆ ವಿಮಾನಕ್ಕೆ ನಿಂಬೆ ಹಣ್ಣು ಮತ್ತು ಮೆಣಸಿನಕಾಯಿ ಕಟ್ಟಿ ಕೇಂದ್ರ ಸರಕಾರವನ್ನು ಅಣಕಿಸಿದ್ದಾರೆ. ಇದು ಪ್ರಧಾನಿ

ಮೋದಿ ಸರಕಾರದ ನಿಷ್ಕ್ರಿಯತೆ ಬಗ್ಗೆ ಜನರಲ್ಲಿರುವ ಹತಾಶ ಭಾವವನ್ನು ಸಂಕೇತಿಸುತ್ತದೆ ಎಂದು ಹೇಳಿದ್ದಾರೆ. ಆ ಮೂಲಕ ಫ್ರಾನ್ಸ್‌ನಲ್ಲಿ ಮೊದಲ ರಫೇಲ್ ಯುದ್ಧ ವಿಮಾನ ಸ್ವೀಕರಿಸುವ ಮುನ್ನ ರಕ್ಷಣಾ ಸಚಿವ ರಾಜನಾಥ್ ಸಿಂಗ್ 2019ರಲ್ಲಿ ವಿಮಾನಕ್ಕೆ ಪೂಜೆ ಸಲ್ಲಿಸಿದ್ದನ್ನು ಅಣಕಿಸಿದ್ದಾರೆ. ಪಹಲ್ಗಾಮ್‌ನಲ್ಲಿ ನಮ್ಮ 26 ಜನ ಕೊಲೆಯಾದರು. ಆದರೆ ರಫೇಲ್ ಯುದ್ಧ ವಿಮಾನಗಳು ಇನ್ನೂ ನಿಂಬೆ ಹಣ್ಣು ಮತ್ತು ಮೆಣಸಿನಕಾಯಿ ಕಟ್ಟಿಸಿಕೊಂಡು ಹ್ಯಾಂಗರ್‌ಗಳಲ್ಲಿ ನೇತಾಡುತ್ತಿವೆ. ಸಂತ್ರಸ್ತರ ಕುಟುಂಬಗಳು ಇಲ್ಲಿ ನ್ಯಾಯಕ್ಕಾಗಿ ಕಾಯುತ್ತಿವೆ. ಸರಕಾರದ ಈ ಮೌನ ಒಪ್ಪಿಕೊಳ್ಳಲು ಸಾಧ್ಯವಿಲ್ಲ ಎಂದು ಅಜಯ್ ರೈ ಕಿಡಿಕಾರಿದ್ದಾರೆ. ಭಯೋತ್ಪಾದನೆ ಮತ್ತು ಪಾಕ್ ವಿರುದ್ಧ ಯಾವುದೇ ಕ್ರಮ ತೆಗೆದುಕೊಂಡರೂ ಕಾಂಗ್ರೆಸ್ ಪೂರ್ಣ ಬೆಂಬಲಿಸುತ್ತದೆ. ಆದರೆ, ಸರಕಾರ ಯಾವುದೇ ಕ್ರಮ ತೆಗೆದುಕೊಳ್ಳುವುದರಲ್ಲಿ ವಿಫಲವಾಗಿದೆ ಎಂದು ರೈ ಅಸಮಾಧಾನ ವ್ಯಕ್ತಪಡಿಸಿದ್ದಾರೆ.

ಲವ್ ಜಿಹಾದ್-ಲ್ಯಾಂಡ್ ಜಿಹಾದ್ ತಡೆಗೆ 'ಸನಾತನಿ ಸೇನಾ' ರಚನೆ
ಹಿಂದೂ ಸಮುದಾಯಕ್ಕೆ ನೆರವಾಗಲು ಸನಾತನಿ ಹೆಲ್ಪ್‌ಲೈನ್: ವಿಹಿಂಪ

ಹಿಂದೂ ರಾಷ್ಟ್ರ: ಧರ್ಮ ಸಂಸತ್ ನಿರ್ಣಯ

ಲಖನೌ: ಭಾರತವನ್ನು 'ಹಿಂದೂ ರಾಷ್ಟ್ರ' ಎಂದು ಆದಷ್ಟು ಬೇಗ ಘೋಷಣೆ ಮಾಡಬೇಕು ಎಂದು ಕೇಂದ್ರ ಸರಕಾರವನ್ನು ಆಗ್ರಹಿಸುವ ನಿರ್ಣಯವನ್ನು ಉತ್ತರ ಪ್ರದೇಶದಲ್ಲಿ ನಡೆದ 'ಧರ್ಮ ಸಂಸತ್'ನಲ್ಲಿ ಕೈಗೊಳ್ಳಲಾಗಿದೆ.

ವಿಶ್ವ ಹಿಂದೂ ಪರಿಷತ್(ವಿಹಿಂಪ) ಲಖನೌನಲ್ಲಿ ಭಾನುವಾರ ಆಯೋಜಿಸಿದ್ದ ಧರ್ಮ ಸಂಸತ್‌ನಲ್ಲಿ, ಹಿಂದೂ ಸಮುದಾಯ, ಸನಾತನ ಧರ್ಮ, ಹಿಂದೂ ಮಂದಿರಗಳ ರಕ್ಷಣೆಗೆ ಸಂಬಂಧಿಸಿದಂತೆ ಒಟ್ಟು 7 ನಿರ್ಣಯಗಳನ್ನು ಕೈಗೊಳ್ಳಲಾಗಿದೆ ಎಂದು ತಿಳಿಸಿದೆ. 'ಲವ್ ಜಿಹಾದ್'ನಿಂದ ಹಿಂದೂ ಯುವತಿಯರನ್ನು ರಕ್ಷಿಸಲು ಹಾಗೂ 'ಭೂಮಿ ಜಿಹಾದ್'ನಿಂದ ಹಿಂದೂಗಳ ಆಸ್ತಿ ರಕ್ಷಿಸಲು 'ಸನಾತನಿ ಸೇನಾ' ಆರಂಭಕ್ಕೆ ಧರ್ಮ ಸಂಸತ್‌ನಲ್ಲಿ ನಿರ್ಣಯ ಕೈಗೊಳ್ಳಲಾಗಿದೆ.

ಧರ್ಮ ಸಂಸತ್‌ನಲ್ಲಿ ಭಾಗಿಯಾಗಿದ್ದ ಸ್ವಾಮೀಜಿಗಳು 'ಲವ್ ಜಿಹಾದ್' ಮತ್ತು 'ಲ್ಯಾಂಡ್ ಜಿಹಾದ್'ನಿಂದ ಹಿಂದೂ ಸಮುದಾಯವನ್ನು ರಕ್ಷಿಸುವ ಸಲುವಾಗಿ 'ಸನಾತನಿ ಸೇನಾ'ದಂತಹ ಪ್ರಬಲ ಸಂಘಟನೆಯ ಅಗತ್ಯವಿದೆ ಎಂದು ಅಭಿಪ್ರಾಯಪಟ್ಟರು. ಅಲ್ಲದೇ, ಸನಾತನಿ ಸೇನಾ ಮತ್ತು ಸನಾತನಿ ಕವಚ ರಚನೆ ಹಾಗೂ ಮುರ್ಷಿದಾಬಾದ್‌ನಲ್ಲಿ ಸಂತ್ರಸ್ತ ಹಿಂದೂ ಕುಟುಂಬಗಳ ರಕ್ಷಣೆಗಾಗಿ 'ಸನಾತನಿ ಹೆಲ್ಪ್‌ಲೈನ್' ಸ್ಥಾಪನೆ ಮಾಡಲು ನಿರ್ಧರಿಸಲಾಗಿದೆ ಎಂದು ಅಯೋಧ್ಯೆಯ ಹನುಮಗಢಿ ದೇಗುಲದ ಮಹಂತರಾದ ರಾಜುದಾಸ್ ಸುದ್ದಿಸಂಸ್ಥೆಗೆ ತಿಳಿಸಿದ್ದಾರೆ.

ಮುಸ್ಲಿಮರೇ ಹೆಚ್ಚಾಗಿರುವ ಪ್ರದೇಶಗಳಲ್ಲಿ ಹಿಂದೂ ಸಮುದಾಯ ಮತ್ತು ದೇಗುಲಗಳ ಸಂರಕ್ಷಣೆ ದೃಷ್ಟಿಯಿಂದ 'ವಿಶ್ವ ಹಿಂದೂ ರಕ್ಷಾ ಪರಿಷತ್' ಕಚೇರಿಗಳನ್ನು ಆರಂಭಿಸಲು ನಿರ್ಧರಿಸಲಾಗಿದೆ. ಈ ಕಚೇರಿಗಳಿಗೆ 'ಸನಾತನ ಕವಚ್' ಎಂಬ ಹೆಸರಿಡಲಾಗುವುದು. ಈ ಕಚೇರಿ ಆ ಭಾಗದಲ್ಲಿನ ಹಿಂದೂಗಳ ಜೀವ-ಜೀವನ ರಕ್ಷಿಸಲು ಶ್ರಮಿಸಲಿದೆ. ಧಾರ್ಮಿಕ ಹಕ್ಕುಗಳ ರಕ್ಷಣೆಗೂ ಕೆಲಸ ಮಾಡಲಿದೆ ಎಂದು ಸುದ್ದಿಸಂಸ್ಥೆಗೆ ವಿವರಿಸಿದ್ದಾರೆ.

ಸನಾತನ ಧರ್ಮದ ರಕ್ಷಣೆ ಮತ್ತು ಸನಾತನ ಗೌರವ ಸಮ್ಮಾನವನ್ನು ಕಾಪಾಡಲು ಹೋರಾಡುವವರನ್ನು ಗುರುತಿಸಿ ಗೌರವಿಸುವ ಕಾರ್ಯ ನಡೆಯಬೇಕು ಎಂಬ ನಿರ್ಣಯವೂ ಸಭೆಯಲ್ಲಾಗಿದೆ ಎಂದರು.

ಅಯೋಧ್ಯೆ, ಕಾಶಿ, ಮಥುರಾ ಮತ್ತಿತರ ಧಾರ್ಮಿಕ ಕ್ಷೇತ್ರಗಳ ಧಾರ್ಮಿಕ ಮುಖಂಡರು, ಉತ್ತರ ಪ್ರದೇಶ ಉಪ ಮುಖ್ಯಮಂತ್ರಿ ಬ್ರಿಜೇಶ್ ಪಾಠಕ್ ಸೇರಿದಂತೆ ಹಲವು ಪ್ರಮುಖರು ಧರ್ಮ ಸಂಸತ್‌ನಲ್ಲಿ ಭಾಗಿಯಾಗಿದ್ದರು.

ಜೂನ್‌ನಲ್ಲಿ ಸನಾತನ ಯಾತ್ರೆ

ಪಶ್ಚಿಮ ಬಂಗಾಳದ ಮುರ್ಷಿದಾಬಾದ್‌ನಲ್ಲಿ ವಕ್ಫ್ ತಿದ್ದುಪಡಿ ಕಾಯಿದೆಗೆ ವಿರೋಧ ವ್ಯಕ್ತಪಡಿಸುವ ನೆಪದಲ್ಲಿ ಪ್ರತಿಭಟನೆ ಆರಂಭಿಸಿದ ಮುಸ್ಲಿಂ ಸಮುದಾಯ, ಜಿಲ್ಲೆಯ ವಿವಿಧ ಗ್ರಾಮ, ಪಟ್ಟಣಗಳಲ್ಲಿ ಹಿಂದೂ ಸಮುದಾಯದ ಮೇಲೆ ಮಾರಾಣಾಂತಿಕ ದಾಳಿ ನಡೆಸಿದೆ. 400 ಹಿಂದೂಗಳು ಜೀವಭಯದಲ್ಲಿ ಮನೆ ತೊರೆದು ಓಡಿ ಹೋಗುವಂತೆ ಮಾಡಲಾಗಿದೆ. ಈ ಹಿಂಸಾಚಾರವನ್ನು ಖಂಡಿಸಿ ದೇಶಾದ್ಯಂತ 'ಸನಾತನ ಯಾತ್ರೆ' ಕೈಗೊಳ್ಳಲೂ ಧರ್ಮ ಸಂಸತ್ ನಿರ್ಧರಿಸಿದೆ. ಜೂನ್‌ನಲ್ಲಿ ಮುರ್ಷಿದಾಬಾದ್‌ನಿಂದಲೇ ಯಾತ್ರೆ ಆರಂಭಗೊಳ್ಳಲಿದೆ ಎಂದು ವಿಹಿಂಪ ನಾಯಕರು ಹೇಳಿದ್ದಾರೆ.

ಮಸೀದಿಗಳು ಹೆಚ್ಚಿದಷ್ಟೂ ಜಿಹಾದಿ ವೃದ್ಧಿ: ತಸ್ಲಿಮಾ

ದೆಹಲಿ: ಯುರೋಪ್‌ನಲ್ಲಿ ಚರ್ಚುಗಳೆಲ್ಲವೂ ವಸ್ತು ಸಂಗ್ರಹಾಲಯಗಳಾಗಿ ಬದಲಾಗುತ್ತಿದ್ದರೆ, ಮುಸ್ಲಿಮರು ಎಲ್ಲೆಡೆ ಹೆಚ್ಚು ಮಸೀದಿಗಳನ್ನು ನಿರ್ಮಿಸುವಲ್ಲಿ ಮಗ್ನರಾಗಿದ್ದಾರೆ. ಈಗಾಗಲೇ ಲಕ್ಷಾಂತರ ಮಸೀದಿಗಳು ನಿರ್ಮಾಣವಾಗಿದ್ದು, ಅದೇ ಪ್ರಮಾಣದಲ್ಲಿ ಜಿಹಾದಿಗಳು ಸಿದ್ಧರಾಗುತ್ತಿದ್ದಾರೆ ಎಂದು ಬಾಂಗ್ಲಾದೇಶ ಮೂಲದ ಲೇಖಕಿ, ಭಾರತ ನಿವಾಸಿ ತಸ್ಲಿಮಾ ನಸ್ರೀನ್ ಹೇಳಿದ್ದಾರೆ.

ದೆಹಲಿ ಸಾಹಿತ್ಯ ಉತ್ಸವದಲ್ಲಿ ಸೋಮವಾರ ಮಾತನಾಡಿದ ಅವರು, ಮದರಸಾ ಇರಬಾರದು. ಮಕ್ಕಳು ಎಲ್ಲಾ ಪುಸ್ತಕಗಳನ್ನು ಓದುವಂತಾಗಬೇಕು ಎಂದರು.

ಕಳೆದ 1,400 ವರ್ಷಗಳಲ್ಲಿ ಇಸ್ಲಾಂ ವಿಕಸನಗೊಂಡಿಲ್ಲ. ಅದು ವಿಕಸನಗೊಳ್ಳುವವರೆಗೂ ಭಯೋತ್ಪಾದಕರನ್ನು ಬೆಳೆಸುತ್ತಲೇ ಇರುತ್ತದೆ. 2016ರ ಢಾಕಾ ದಾಳಿಯಲ್ಲಿ ಕಲ್ಮಾವನ್ನು ಪಠಿಸದ್ದಕ್ಕೆ ಜನರನ್ನು ಹತ್ಯೆ ಮಾಡಲಾಯಿತು. ನಮ್ಮ ನಂಬಿಕೆ ವಿವೇಚನೆ ಮತ್ತು ಮಾನವೀಯತೆಯನ್ನು ಮೀರಿದಾಗ ಹೀಗೆ ಆಗುತ್ತದೆ ಎಂದರು. 10 ವರ್ಷ ಅಮೆರಿಕದಲ್ಲಿದ್ದರೂ ಹೊರಗಿನವಳಂತೆ ಭಾಸವಾಗುತ್ತಿತ್ತು. ಕೋಲ್ಕತ್ತದಲ್ಲಿ ಮಾತ್ರ ಸ್ವಂತ ಮನೆಯಲ್ಲಿರುವ ಭಾವ. ಪಶ್ಚಿಮ ಬಂಗಾಳದಿಂದ ಹೊರಹಾಕಿದ ನಂತರ ದೆಹಲಿ ಮತ್ತೊಂದು ಮನೆಯಾಯಿತು. ಸ್ವಂತ ದೇಶ ಬಾಂಗ್ಲಾದಲ್ಲಿರದ ಆತ್ಮೀಯ ಭಾವವನ್ನು ಭಾರತ ನನಗೆ ನೀಡಿದೆ ಎಂದರು.

ರೇಬಿಸ್‌ಗೆ 7ರ ಬಾಲೆ ಬಲಿ

ತಿರುವನಂತಪುರ: ಕೇರಳ ರಾಜ್ಯದಲ್ಲಿ 7 ವರ್ಷದ ಬಾಲಕಿ ರೇಬಿಸ್‌ಗೆ ಬಲಿಯಾಗಿದ್ದಾಳೆ. ಇದರೊಂದಿಗೆ ಕಳೆದೊಂದು ತಿಂಗಳಲ್ಲಿ ರೇಬಿಸ್ ಪ್ರಕರಣದಲ್ಲಿ ಮಕ್ಕಳ ಸಾವಿನ ಸಂಖ್ಯೆ 3ಕ್ಕೇರಿದಂತಾಗಿದೆ. ಕೊಲ್ಲಂ ಜಿಲ್ಲೆಯ ಕುನ್ನಿಕೋಡ್ ನಿವಾಸಿಯಾದ 7 ವರ್ಷದ ಬಾಲಕಿ ನಿಯಾ ಫೈಸಲ್ ನಾಯಿ ಕಡಿತಕ್ಕೆ ಒಳಗಾಗಿದ್ದಳು. ಬಳಿಕ ಪೋಷಕರು ಆಸ್ಪತ್ರೆಗೆ ಕರೆದೊಯ್ದು ಲಸಿಕೆಯನ್ನೂ ಹಾಕಿಸಿದ್ದರು. ಹಾಗಿದ್ದೂ ಆಕೆಯಲ್ಲಿ ರೇಬಿಸ ಲಕ್ಷಣ ಕಂಡುಬಂದಿತು. ಬಳಿಕ ತಿರುವನಂತಪುರದಲ್ಲಿನ ಶ್ರೀ ಅವಿತ್ತೋಮ್ ಥಿರುನಾಲ್ ಸರಕಾರಿ ಆಸ್ಪತ್ರೆಗೆ ದಾಖಲಿಸಲಾಗಿತ್ತು. ಹಲವು ದಿನಗಳಿಂದ ವೆಂಟಿಲೇಟರ್‌ನಲ್ಲಿರಿಸಿ ಚಿಕಿತ್ಸೆ ನೀಡಲಾಗುತ್ತಿತ್ತು. ಆದರೆ, ಚಿಕಿತ್ಸೆ ಫಲಕಾರಿಯಾಗದೇ ಸೋಮವಾರ ಅಸುನೀಗಿದಳು ಎಂದು ಕುಟುಂಬದವರು ಸುದ್ದಿಸಂಸ್ಥೆಗೆ ತಿಳಿಸಿದ್ದಾರೆ.

ಕೇಂದ್ರಕ್ಕೆ ಜಮಿಯತ್ ಮೌಲಾನಾ ಅರ್ಷದ್ ಮದನಿ ಪ್ರಶ್ನೆ
ಪಹಲ್ಗಾಮ್ ದಾಳಿಗೆ ಭದ್ರತಾ ವೈಫಲ್ಯ ಕಾರಣ ಎಂದು ಟೀಕೆ

ಸಿಂಧೂ ಒಪ್ಪಂದ ತಡೆಹಿಡಿದರೆ 5 ನದಿಗಳ ನೀರು ಎಲ್ಲಿ ಹರಿಸುವಿರಿ?

ದೆಹಲಿ: ಚೆನಾಬ್, ರಾವಿ, ಝೀಲಂ, ಬಿಯಾಸ್ ಮತ್ತು ಸಟ್ಲೆಜ್ ನದಿಗಳು ಸಾವಿರಾರು ವರ್ಷಗಳಿಂದ ಕಾಶ್ಮೀರ ಭಾಗದಿಂದ ಪಾಕಿಸ್ತಾನಕ್ಕೆ ಹರಿಯುತ್ತಿವೆ. ಅಲ್ಲಿ ಸಿಂಧೂ ನದಿ ಎಂದಾಗುತ್ತಿವೆ. ಈಗ ಒಮ್ಮೆಲೇ ಸಿಂಧೂ ನದಿ ನೀರು ಹಂಚಿಕೆ ಒಪ್ಪಂದವನ್ನು ತಡೆ ಹಿಡಿದರೆ ಆ ನದಿಗಳ ನೀರನ್ನೆಲ್ಲಾ ನೀವು ಎಲ್ಲಿಗೆ ತೆಗೆದುಕೊಂಡು ಹೋಗುವಿರಿ? ಎಂದು ಜಮಿಯತ್ ಮುಖ್ಯಸ್ಥ ಮೌಲಾನಾ ಅರ್ಷದ್ ಮದನಿ ಭಾರತ ಸರಕಾರವನ್ನು ಪ್ರಶ್ನೆ ಮಾಡಿದ್ದಾರೆ. ಇದು ಸುಲಭದ ಕೆಲಸವಲ್ಲ ಎಂದೂ ಹೇಳಿದ್ದಾರೆ.

ಜಮಿಯತ್(ಅರ್ಷದ್ ಮದನಿ ಬಣ) 2 ದಿನಗಳ ಕಾರ್ಯಕಾರಿ ಸಮಿತಿ ಸಭೆ ನಂತರ ಸುದ್ದಿಗೋಷ್ಠಿ ನಡೆಸಿದ ಮೌಲಾನಾ ಅರ್ಷದ್ ಮದನಿ, 'ನಾನು ಮುಸ್ಲಿಂ, ಇಡೀ ಜೀವನವನ್ನು ಈ ದೇಶದಲ್ಲಿ ಕಳೆದಿದ್ದೇನೆ. ಇಲ್ಲಿ ಈಗ ಪ್ರಚಾರವಾಗುತ್ತಿರುವ ಕೆಲ ವಿಷಯಗಳು ದೇಶಕ್ಕೆ ಸೂಕ್ತವಲ್ಲ ಎಂದು ನನಗೆ ತಿಳಿದಿದೆ ಎಂದಿದ್ದಾರೆ.

ಪಹಲ್ಗಾಮ್‌ನಲ್ಲಿ 26 ಅಮಾಯಕರ ಜೀವಬಲಿ ಪಡೆದ ಪಾಕ್ ಮೂಲದ ಉಗ್ರರ ದಾಳಿಯನ್ನು ಮೊದಲ ಬಾರಿಗೆ ಖಂಡಿಸಿರುವ ಮದನಿ, ಅಮಾಯಕರನ್ನು ಕೊಲ್ಲುವ ಉಗ್ರರು ಮನುಷ್ಯರೇ ಅಲ್ಲ ಎಂದು ಕಿಡಿಕಾರಿದ್ದಾರೆ. ಆದರೆ ಇಡೀ ಮುಸ್ಲಿಂ ಸಮುದಾಯವನ್ನು ಗುರಿಯಾಗಿಸಿ ಟೀಕಿಸುವುದು ಸರಿಯಲ್ಲ ಎಂದರು.

ಪಹಲ್ಗಾಮ್ ದಾಳಿಗೆ ಭದ್ರತಾ ವೈಫಲ್ಯವೇ ಕಾರಣ. 3,000ಕ್ಕೂ ಹೆಚ್ಚು ಸಂದರ್ಶಕರು ಸೇರಿದ್ದ ಪ್ರವಾಸಿತಾಣದಲ್ಲಿ ಸರಿಯಾದ ಭದ್ರತಾ ವ್ಯವಸ್ಥೆ ಇಲ್ಲದಿರುವುದು ವಿಚಿತ್ರವಾಗಿದೆ. ಸೇನಾಪಡೆ ಮತ್ತು ಬಿಎಸ್‌ಎಫ್ ಸೈನಿಕರು ಜಮ್ಮು-ಕಾಶ್ಮೀರದಲ್ಲಿ ಪ್ರತಿ ಹಂತದಲ್ಲೂ ನಿಂತಿರುತ್ತಾರೆ. ಹೀಗಿರುವಾಗ ಭಯೋತ್ಪಾದಕರು ಅಷ್ಟು ಸುಲಭವಾಗಿ ಪ್ರವಾಸಿ ತಾಣವನ್ನು ಹೇಗೆ ತಲುಪಿದರು? ದಾಳಿ ನಡೆದ 1 ಗಂಟೆ ನಂತರ ಪೊಲೀಸರು ಮತ್ತು ಸೇನಾ ಸಿಬ್ಬಂದಿ ಬಂದಿದ್ದಾರೆ. ಸರಕಾರ ಈ ಬಗ್ಗೆ ತನಿಖೆ ಮಾಡಿಸಬೇಕು ಎಂದು ಮದನಿ ಹೇಳಿದ್ದಾರೆ.

ದ್ವೇಷ ಭಾವ ಹೆಚ್ಚುತ್ತಿದೆ

ಪಹಲ್ಗಾಮ್ ದಾಳಿಯಲ್ಲಿ ಭಾಗಿಯಾದವರ ಮನೆಗಳನ್ನು ಮಾತ್ರ ಕೆಡವಲಾಗಿದೆ ಎಂದು ಸರಕಾರಕ್ಕೆ ಪೂರ್ಣ ಖಚಿತವಿದ್ದರೆ ಆ ಕ್ರಮ ಸರಿ. ಕೇವಲ ಅನುಮಾನದ ಮೇಲೆ ಕ್ರಮ ಕೈಗೊಂಡಿದ್ದರೆ ತಪ್ಪು. ನಿಯಮ ಪ್ರೀತಿಯಿಂದ ಇರಬೇಕು, ದ್ವೇಷದಿಂದಲ್ಲ. ಸರಕಾರದ ನಡೆಯಿಂದ ದೇಶದಲ್ಲಿ ದ್ವೇಷ ಭಾವನೆ ಹೆಚ್ಚುತ್ತಿದೆ ಎಂದು ಮೌಲಾನಾ ಅರ್ಷದ್ ಮದನಿ ಆರೋಪಿಸಿದರು. ಯುದ್ಧ ಉತ್ತಮ ಪರಿಹಾರವಲ್ಲ. ಅದು ಪ್ರಮುಖ ಆರ್ಥಿಕ ಪರಿಣಾಮಗಳನ್ನು ಬೀರುತ್ತದೆ ಎಂದು ಪ್ರತಿಪಾದಿಸಿದರು.

5 ಕೆಜಿ ಸಾಮರ್ಥ್ಯದ ಐಇಡಿ, ವೈರ್‌ಲೆಸ್ ಸೆಟ್ ವಶ

ಉಗ್ರರ ಅಡಗುತಾಣ -ಶಸ್ತ್ರಾಸ್ತ್ರ ಪತ್ತೆ

ಮೇಂಧರ್: ಜಮ್ಮು-ಕಾಶ್ಮೀರದ ಪೂಂಚ್ ಜಿಲ್ಲೆಯ ಅರಣ್ಯ ಪ್ರದೇಶದಲ್ಲಿ ಭಾರತೀ ಸೇನಾ ಪಡೆಗಳು ಭಯೋತ್ಪಾದಕರ ಅಡಗುತಾಣಗಳನ್ನು ಪತ್ತೆ ಹಚ್ಚಿದ್ದು, 5 ಸುಧಾರಿತ ಸ್ಫೋಟಕ ಸಾಧನ (ಐಇಡಿ)ಗಳು ಮತ್ತು 2 ವೈರ್‌ಲೆಸ್ ರೇಡಿಯೊ ಸೆಟ್‌ಗಳನ್ನು ವಶಪಡಿಸಿಕೊಳ್ಳಲಾಗಿದೆ ಎಂದು ಅಧಿಕಾರಿಗಳು ಸೋಮವಾರ ತಿಳಿಸಿದ್ದಾರೆ.

ಸ್ಟೀಲ್ ಬಕೆಟ್‌ನಲ್ಲಿ 2 ಹಾಗೂ ಟಿಫಿನ್ ಬಾಕ್ಸ್‌ಗಳಲ್ಲಿ 3 ಐಇಡಿಗಳನ್ನು ಇರಿಸಿರುವುದು ಕಂಡುಬಂದಿದೆ. ಅರ್ಧ ಕೆಜಿಯಿಂದ ಐದು ಕೆಜಿವರೆಗಿನ ಸಾಮರ್ಥ್ಯದ ಐಇಡಿಗಳನ್ನು ಸ್ಥಳದಲ್ಲೇ ನಾಶಪಡಿಸಲಾಗಿದೆ. 2 ವೈರ್‌ಲೆಸ್ ಸೆಟ್‌ಗಳು, ಯೂರಿಯ ಇರುವ 5 ಪ್ಯಾಕೆಟ್‌ಗಳು, 5 ಕೆಜಿ ಗ್ಯಾಸ್ ಸಿಲಿಂಡರ್ ಮತ್ತು ಪಾತ್ರೆಗಳು, ಬೈನಾಕ್ಯುಲರ್, 3 ಕ್ಯಾಪ್, 3 ಕಂಬಳಿ, ಪ್ಯಾಂಟ್‌ಗಳು ವಶವಾಗಿವೆ.

ಗಡಿ ಜಿಲ್ಲೆಯಲ್ಲಿ ವಿಧ್ವಂಸಕ ಕೃತ್ಯ ನಡೆಸುವ ಉಗ್ರರ ಸಂಚು ವಿಫಲಗೊಳಿಸಲಾಗಿದೆ. ಸುರಂಕೋಟ್‌ನ ಮರ್ಹೋಟೆ ಪ್ರದೇಶದ ಸುರಂತಲ್‌ನಲ್ಲಿ ಸೇನೆ ಮತ್ತು ಜಮ್ಮು-ಕಾಶ್ಮೀರ ಪೊಲೀಸರು ನಡೆಸಿದ ವಿಶೇಷ ಜಂಟಿ ಕಾರ್ಯಾಚರಣೆಯಲ್ಲಿ ಉಗ್ರರ ಅಡಗುತಾಣಗಳು ಪತ್ತೆಯಾಗಿವೆ ಎಂದು ಭದ್ರತಾ ಪಡೆ ಅಧಿಕಾರಿಗಳು ತಿಳಿಸಿದ್ದಾರೆ.

ಕಾಶ್ಮೀರಿ ದ್ವೇಷ ಸಲ್ಲ: ಹಿಮಾಂಶಿ ಟ್ರೋಲ್

ದೆಹಲಿ: ಪಹಲ್ಗಾಮ್ ಭಯೋತ್ಪಾದಕ ದಾಳಿಯಲ್ಲಿ ಮಡಿದ ನೌಕಾಪಡೆ ಅಧಿಕಾರಿ ಲೆಫ್ಟಿನೆಂಟ್ ವಿನಯ್ ನರ್ವಾಲ್ ಅವರ ಪತ್ನಿ ಹಿಮಾಂಶಿ ನರ್ವಾಲ್, 'ಪಹಲ್ಗಾಮ್ ಘಟನೆಗಾಗಿ ಕಾಶ್ಮೀರಿಗಳ ವಿರುದ್ಧ ದ್ವೇಷ ಸಲ್ಲ' ಹೇಳಿರುವುದಕ್ಕೆ ಹಿಮಾಂಶಿ ಅವರನ್ನು ಜಾಲತಾಣದಲ್ಲಿ ಟ್ರೋಲ್ ಮಾಡಲಾಗುತ್ತಿದೆ. ನೆಟ್ಟಿಗರ ಈ ನಡೆಯನ್ನು ಖಂಡಿಸಿರುವ ರಾಷ್ಟ್ರೀಯ ಮಹಿಳಾ ಆಯೋಗ(ಎನ್‌ಸಿಡಬ್ಲ್ಯು) ಹಿಮಾಂಶಿ ಅವರ ಬೆನ್ನಿಗೆ ನಿಂತಿದೆ. 'ಹಿಮಾಂಶಿ ತಮ್ಮ ಅಭಿಪ್ರಾಯ ವ್ಯಕ್ತಪಡಿಸಿದ್ದಾರೆ. ಅದಕ್ಕಾಗಿ ಅವರನ್ನು ಟೀಕಿಸುವುದು ಖಂಡನೀಯ ಮತ್ತು ಸ್ವೀಕಾರಾರ್ಹವಲ್ಲ, ಭಿನ್ನಾಭಿಪ್ರಾಯ ವ್ಯಕ್ತಪಡಿಸುವಾಗ ಸಭ್ಯತೆ ಮತ್ತು ಸಾಂವಿಧಾನಿಕ ಮಿತಿಯಲ್ಲಿರಬೇಕು. ರಾಷ್ಟ್ರೀಯ ಮಹಿಳಾ ಆಯೋಗವು ಪ್ರತಿಯೊಬ್ಬ ಮಹಿಳೆಯ ಗೌರವ ಮತ್ತು ಘನತೆಯನ್ನು ರಕ್ಷಿಸಲು ಬದ್ಧವಾಗಿದೆ' ಎಂದು ಮಹಿಳಾ ಆಯೋಗದ ಅಧ್ಯಕ್ಷೆ ವಿಜಯಾ ರಹತ್ಕರ್ 'ಎಕ್ಸ್' ಸಂದೇಶದಲ್ಲಿ ಹೇಳಿದ್ದಾರೆ.

ಸಮಾಚಾರ ಸಣ್ಣದಲ್ಲ

ಸ್ಕಾಲರ್‌ಶಿಪ್ ಪರೀಕ್ಷೆ: ಆದರ್ಶ ಶಾಲೆ ಸಾಧನೆ

ಮೈಸೂರು: ಎಂಟನೇ ತರಗತಿಯ ಪ್ರತಿಭಾವಂತ ವಿದ್ಯಾರ್ಥಿಗಳ ವಿದ್ಯಾಭ್ಯಾಸಕ್ಕೆ ವಿದ್ಯಾರ್ಥಿ ವೇತನದ ಮೂಲಕ ಬೆಂಬಲ ನೀಡಿ ಪ್ರೇರೇಪಿಸುವ ಉದ್ದೇಶದಿಂದ ಮಾನವ ಸಂಪನ್ಮೂಲ ಅಭಿವೃದ್ಧಿ ಇಲಾಖೆ ನಡೆಸುವ ನ್ಯಾಷನಲ್ ಮೀನ್ಸ್-ಕಮ್-ಮೆರಿಟ್ ಸ್ಕಾಲರ್‌ಶಿಪ್ (ಎನ್‌ಎಂಎಂಎಸ್)ಪರೀಕ್ಷೆಯಲ್ಲಿ ಹುಣಸೂರಿನ ಸರಕಾರಿ ಆದರ್ಶ ವಿದ್ಯಾಲಯದ ವಿದ್ಯಾರ್ಥಿಗಳು ಅತ್ಯುತ್ತಮ ಸಾಧನೆ ತೋರಿದ್ದಾರೆ. ತಾಲೂಕಿನ 24 ವಿದ್ಯಾರ್ಥಿಗಳು ಆಯ್ಕೆಯಾಗಿದ್ದು, ಈ ಪೈಕಿ 20 ಮಂದಿ ಆದರ್ಶ ವಿದ್ಯಾಲಯದ ವಿದ್ಯಾರ್ಥಿಗಳು ಎಂಬುದು ವಿಶೇಷ. ಎಂ.ದೀಕ್ಷಿತಾ, ಎಚ್.ಜಿ.ಹಂಶಿತ್, ಎಸ್.ಇಂಚರ, ಜೀವಿತಾ, ಲೇಖನ, ಮೊಹಮ್ಮದ್ ಜಾವದ್, ರಿಶಿತಾ, ಎಚ್.ಪಿ.ಚೇತನ್ ಗೌಡ, ಎಚ್.ಎಸ್.ಚಿನ್ಮಯಿ, ಎಚ್.ನಮ್ರತಾ, ಎನ್.ಜಿ.ಪ್ರಜ್ಞಾ, ಎಂ.ಪ್ರಾರ್ಥನಾ, ಆರ್.ಎನ್.ಪುನೀತ್,ಡಿ.ಎಚ್.ರಮ್ಯಶ್ರೀ, ಸಂಕೇತ್, ಸಂತೋಷ್ ಜಂಗಮಶೆಟ್ಟಿ, ಎಸ್.ಎಸ್.ಸೌಜನ್ಯ, ಉಮ್ಮೆರ‍್ಯೈನ, ವಿಂದ್ಯಾ, ವಿನುಶ್ರೀ, ಸಿ.ಎಂ.ಯಕ್ಷಿತ್ ಆಯ್ಕೆಯಾದವರು. ವಿದ್ಯಾರ್ಥಿಗಳೂ ಉತ್ತಮವಾಗಿ ಪರೀಕ್ಷೆ ಬರೆಯುವ ಮೂಲಕ ಎನ್‌ಎಂಎಂಎಸ್ ವಿದ್ಯಾರ್ಥಿವೇತನಕ್ಕೆ ಆಯ್ಕೆಯಾಗಿ ಶಾಲೆಗೆ ಕೀರ್ತಿ ತಂದಿದ್ದಾರೆ ಎಂದು ವಿದ್ಯಾಲಯದ ಮುಖ್ಯಶಿಕ್ಷಕ ಚಂದ್ರಕುಮಾರ್ ಹರ್ಷ ವ್ಯಕ್ತಪಡಿಸಿದ್ದಾರೆ.

ಎಸ್ಸಿ ಜಾತಿ ಗಣತಿಗೆ ಶಾಸಕರಿಂದ ಚಾಲನೆ

ಚಾಮರಾಜನಗರ: ರಾಜ್ಯ ಸರಕಾರ ಇಂದಿನಿಂದ ಆರಂಭಿಸಿರುವ ಒಳ ಮೀಸಲು ಜಾತಿ ಗಣತಿಗೆ ಎಂಎಸ್‌ಐಎಲ್ ಅಧ್ಯಕ್ಷರು, ಶಾಸಕರಾದ ಸಿ.ಪುಟ್ಟರಂಗಶೆಟ್ಟಿ ಚಾಲನೆ ನೀಡಿದರು. ಮಾದಾಪುರ ಗ್ರಾಮದಲ್ಲಿ ಜಾತಿ ಗಣತಿ ಸಮೀಕ್ಷೆಗೆ ಹಸಿರು ನಿಶಾನೆ ತೋರಿಸುವ ಮೂಲಕ ಚಾಲನೆ ನೀಡಿ ಮಾತನಾಡಿ, ಪರಿಶಿಷ್ಟ ಜಾತಿಗಳ ದತ್ತಾಂಶ ಸಂಗ್ರಹ ಸಮೀಕ್ಷೆ ಮೇ 5 ರಿಂದ 17ರವರೆಗೆ ನಡೆಯಲಿದೆ. ಮನೆ ಮನೆ ಭೇಟಿಗೆ ತೆರಳಲಿರುವ ಸಮೀಕ್ಷಾ ತಂಡ ಮೇ 19ರಿಂದ 21ರವರೆಗೆ ವಿಶೇಷ ಶಿಬಿರ ಹಮ್ಮಿಕೊಂಡು ಸಮೀಕ್ಷೆ ಅವಧಿಯಲ್ಲಿ ಬಿಟ್ಟುಹೋದ ಪರಿಶಿಷ್ಟ ಜಾತಿ ಕುಟುಂಬಗಳ ಮಾಹಿತಿ ಸಂಗ್ರಹಿಸುತ್ತದೆ. ಗಣತಿದಾರರು ಸಮೀಕ್ಷೆಯನ್ನು ಸಮರ್ಪಕವಾಗಿ ಮಾಡಬೇಕು. ಸಮುದಾಯದವರು ಕಡ್ಡಾಯ ತಮ್ಮತಮ್ಮ ಜಾತಿಗಳನ್ನು ಸರಿಯಾಗಿ ಬರೆಸುವ ಮೂಲಕ ತಮಗೆ ಸಿಗುವ ಮೀಸಲಾತಿ ಸೌಲಭ್ಯಗಳನ್ನು ಪಡೆದುಕೊಳ್ಳಬೇಕು ಎಂದರು. ತಹಸೀಲ್ದಾರ್ ಗಿರಿಜಾ, ತಾ.ಪಂ.ಇಒ ಶ್ರೀಕಂಠರಾಜೇ ಅರಸು, ತಾಲೂಕು ಸಮಾಜ ಇಲಾಖೆ ಸಹಾಯಕ ನಿರ್ದೇಶಕ ನಂಜುಂಡೇಗೌಡ ಇತರರು ಭಾಗವಹಿಸಿದ್ದರು.

ಬುದ್ಧನ ಚಿತ್ರ ಬಿಡಿಸುವ ಜಿಲ್ಲಾ ಮಟ್ಟದ ಸ್ಪರ್ಧೆ

ಮಂಡ್ಯ: ಭಾರತೀಯ ಬೌದ್ಧ ಮಹಾಸಭಾದ ವತಿಯಿಂದ ಬುದ್ಧ ಜಯಂತಿಗೆ ಮಕ್ಕಳಿಗಾಗಿ ಬುದ್ಧರ ಚಿತ್ರ ಬಿಡಿಸುವ ಜಿಲ್ಲಾ ಮಟ್ಟದ ಸ್ಪರ್ಧೆಯನ್ನು ಮೇ 10ರಂದು ಬೆಳಿಗ್ಗೆ 11ರಿಂದ 1ವರೆಗೆ ನಗರದ ಬಾಲಭವನದಲ್ಲಿ ಆಯೋಜಿಸಲಾಗಿದೆ ಎಂದು ಮಹಾಸಭಾದ ರಾಜ್ಯ ಉಪಾಧ್ಯಕ್ಷ ಎಂ.ಸಿ.ಶಿವರಾಜ್ ತಿಳಿಸಿದರು.ಸುದ್ದಿಗೋಷ್ಠಿಯಲ್ಲಿ ಮಾತನಾಡಿ, 1ನೇ ತರಗತಿಯಿಂದ 4ನೇ ತರಗತಿ, 5ರಿಂದ 7ನೇ ತರಗತಿ, 8ರಿಂದ 10ನೇ ತರಗತಿ ಮೂರು ವಿಭಾಗಗಳಲ್ಲಿ ನಡೆಯಲಿದೆ. ಚಿತ್ರ ಬಿಡಸಲು ಡ್ರಾಯಿಂಗ್ ಹಾಳೆ ಒದಗಿಸಲಾಗುವುದು, ಇತರೆ ಪರಿಕರ ಮಕ್ಕಳೇ ತರತಕ್ಕದ್ದು ಎಂದು ಹೇಳಿದರು.ಮಾಹಿತಿಗಾಗಿ ಜಿಲ್ಲಾಧ್ಯಕ್ಷ ವೆಂಕಟೇಶ್- 9448755132 ಅವರನ್ನು ಸಂಪರ್ಕಿಸಬಹುದಾಗಿದೆ ಎಂದು ತಿಳಿಸಿದರು. ಗೋಷ್ಠಿಯಲ್ಲಿ ಜಿಲ್ಲಾ ಉಪಾಧ್ಯಕ್ಷ ಅನಿಲ್‌ಕುಮಾರ್, ಟಿ.ಡಿ.ನಾಗರಾಜ್, ಎಸ್.ಪಿ.ನಾರಾಯಣಸ್ವಾಮಿ, ಗುರುಮೂರ್ತಿ ಇದ್ದರು.

ಉಚಿತ ಕಣ್ಣಿನ ತಪಾಸಣಾ ಶಿಬಿರ

ಮದ್ದೂರು: ಗ್ರಾಮೀಣ ಪ್ರದೇಶದ ಜನರಿಗೆ ಅನುಕೂಲವಾಗಲೆಂಬ ಉದ್ದೇಶದಿಂದ ಹೋಬಳಿ/ತಾಲೂಕು ಕೇಂದ್ರಗಳಲ್ಲಿ ಉಚಿತ ಕಣ್ಣಿನ ತಪಾಸಣಾ ಶಿಬಿರಗಳನ್ನು ಆಯೋಜಿಸುತ್ತಿದ್ದು ಇದರ ಸದ್ಬಳಕೆಗೆ ಪ್ರತಿಯೊಬ್ಬರೂ ಮುಂದಾಗಬೇಕೆಂದು ಸುಮುಖ ನಿಧಿ ಲಿಮಿಟೆಡ್‌ನ ಅಧ್ಯಕ್ಷ ಕುಂದನಕುಪ್ಪೆ ಕುಮಾರ್ ತಿಳಿಸಿದರು.ಕೆಸ್ತೂರು ಪ್ರಾಥಮಿಕ ಆರೋಗ್ಯ ಕೇಂದ್ರದಲ್ಲಿ ನಡೆದ ಉಚಿತ ನೇತ್ರ ಶಸ್ತ್ರ ಚಿಕಿತ್ಸಾ ಶಿಬಿರಕ್ಕೆ ಚಾಲನೆ ನೀಡಿ ಅವರು ಮಾತನಾಡಿದರು.ಸಂಘ ಸಂಸ್ಥೆಗಳು ತಮ್ಮ ಗ್ರಾಮಗಳಲ್ಲಿ ಆಯೋಜಿಸುವ ಇಂತಹ ಶಿಬಿರಗಳ ಸದುಪಯೋಗಕ್ಕೆ ಮುಂದಾಗಬೇಕೆಂದರು.ಕೆಸ್ತೂರು ಠಾಣೆ ಪಿ.ಎಸ್.ಐ. ನರೇಶ್‌ಕುಮಾರ್, ಸುಮುಖ ನಿಧಿ ಸೇವಾ ಟ್ರಸ್ಟ್‌ನ ನಿರ್ದೇಶಕ ಮಹೇಶ್, ಸಿದ್ದರಾಜು, ಸತೀಶ್, ಕೃಷ್ಣೇಗೌಡ, ಅಶೋಕ್, ರಾಜೇಂದ್ರ, ಭಾಗ್ಯಮ್ಮ, ಜಗದೀಶ್, ಪುಟ್ಟಸ್ವಾಮಿ, ವೈದ್ಯರಾದ ಮಾಳವಿಕ, ಹರೀಶ್ ಇದ್ದರು.

{ ನಳಿನ್‌ಕುಮಾರ್ ಕಟೀಲು } ಮಾಜಿ ಸಂಸದ

ಹಿಂದೂ ಸಮಾಜದ ಪರ ಇರುವ ಎಲ್ಲರ ಮೇಲೆ ದಾಳಿ ನಡೆಯುತ್ತಿದೆ. ಸಿದ್ದರಾಮಯ್ಯ, ಡಿಕೆಶಿ ವಿರುದ್ಧ ಬರೆದರೆ ಬಂಧಿಸುತ್ತಾರೆ. ಸಾಮಾಜಿಕ ಕಾರ್ಯಕರ್ತರ ವಿರುದ್ಧವೂ ಕೇಸ್ ದಾಖಲಿಸುತ್ತಾರೆ. ಆದರೆ ಗೃಹಸಚಿವ ಪರಮೇಶ್ವರ್ ಅವರಿಗೆ ಧಮ್ಕಿ ಹಾಕಿದ ಮುಸ್ಲಿಂ ಮುಖಂಡರನ್ನು ಬಂಧಿಸಲು ಸರಕಾರಕ್ಕೆ ತಾಕತ್ತಿಲ್ಲ.

ಕಾವೇರಿಯಿಂದ ರಾಮನಗರ ಜಿಲ್ಲೆಗೆ ನೀರು | ಡಿಸಿಎಂ ಡಿಕೆಶಿ ಭೂಮಿ ಪೂಜೆ

ಜಿಲ್ಲೆಗೆ ಶಾಶ್ವತ ಕುಡಿವ ನೀರು

ಮಳವಳ್ಳಿ: ಮಂಡ್ಯ ಜಿಲ್ಲೆಯ ಮಳವಳ್ಳಿ ತಾಲೂಕಿನ ಬೆಳಕವಾಡಿ ಸಮೀಪದ ಸತ್ತೇಗಾಲದ ಕಾವೇರಿ ನದಿ ಅಣೆಕಟ್ಟಿನಿಂದ ರಾಮನಗರ ಜಿಲ್ಲೆಯ ನಾನಾ ಕಡೆಗೆ ಶಾಶ್ವತ ಕುಡಿಯುವ ನೀರು ಪೂರೈಕೆ ಯೋಜನೆಗೆ ಉಪಮುಖ್ಯಮಂತ್ರಿ ಡಿ.ಕೆ.ಶಿವಕುಮಾರ್ ಸೋಮವಾರ ಗುದ್ದಲಿ ಪೂಜೆ ನೆರವೇರಿಸಿದರು.

ಬಳಿಕ ಸ್ಥಳ ಪರೀಶಿಲನೆ ನಡೆಸಿ, ಸುದ್ದಿಗಾರರೊಂದಿಗೆ ಮಾತನಾಡಿದ ಅವರು, ಮಳವಳ್ಳಿಯ ಸತ್ತೇಗಾಲದಿಂದ ರಾಮನಗರ ಜಿಲ್ಲೆಗೆ ನೀರು ತೆಗೆದುಕೊಂಡು ಹೋಗುವ ಕಾರ್ಯಕ್ಕೆ ಶಂಕುಸ್ಥಾಪನೆ ನೆರವೇರಿಸಿದ್ದೇನೆ. ಯೋಜನೆ ವಿಳಂಬವಾಗುತ್ತಿತ್ತು. ಅದಕ್ಕೆ ಖುದ್ದು ನಾನೇ ಆಗಮಿಸಿ, ಸ್ಥಳ ಪರಿಶೀಲನೆ ನಡೆಸಿದ್ದು, ಯೋಜನೆ ಶೀಘ್ರ ಆರಂಭವಾಗಲಿದೆ ಎಂದರು.

ನೀರು ಲಿಫ್ಟ್ ಮಾಡುವ ಜಾಗದಲ್ಲಿ ರೈತರ ಜಾಗದ ಸಮಸ್ಯೆ ಇತ್ತು ಅದು ಈಗ ಬಗೆ ಹರಿದಿದೆ. ರೈತರಿಗೆ ಸೂಕ್ತ ಪರಿಹಾರ ನೀಡಲು ಸೂಚನೆ ನೀಡಿದ್ದೇನೆ. ಸುಮಾರು 26 ಕಿಮೀ ಸ್ವಾಭಾವಿಕವಾಗಿ ನೀರು ಹರಿಯಲಿದೆ. ಸತ್ತೇಗಾಲದಿಂದ ಚನ್ನಪಟ್ಟಣದ ಇಗ್ಗಲೂರು ಡ್ಯಾಂವರೆಗೆ ಈ ನೀರನ್ನ ತೆಗೆದುಕೊಂಡು ಹೋಗಲಾಗುತ್ತದೆ. ಸುಮಾರು 12 ಕಿಮೀ ಟನಲ್ ಕೊರೆಯಲಾಗಿದೆ. ಟನಲ್ ಕೆಲಸ ಬಹುತೇಕ ಮುಗಿದಿದೆ ಎಂದು ವಿವರಿಸಿದರು.

ಈ ಸಂದರ್ಭದಲ್ಲಿ ಮಾಜಿ ಸಂಸದ ಡಿ.ಕೆ. ಸುರೇಶ್, ಶಾಸಕರಾದ ಸಿ.ಪಿ.ಯೋಗೇಶ್ವರ್, ಕೆ.ಎಂ.ಉದಯ್, ವಿಧಾನ ಪರಿಷತ್ ಸದಸ್ಯರಾದ ಎಸ್.ರವಿ, ಸುಧಾಮ್ ದಾಸ್, ಮಾಜಿ ಶಾಸಕ ಅಶ್ವಥ್, ಜಿಲ್ಲಾಧಿಕಾರಿ ಡಾ.ಕುಮಾರ ಉಪಸ್ಥಿತರಿದ್ದರು.

ಮಳವಳ್ಳಿ ತಾಲೂಕಿನ ಬೆಳಕವಾಡಿ ಸಮೀಪ ಶಾಶ್ವತ ಕುಡಿಯುವ ನೀರು ಪೂರೈಕೆ ಯೋಜನೆಗೆ ಉಪಮುಖ್ಯಮಂತ್ರಿ ಡಿ.ಕೆ. ಶಿವಕುಮಾರ್ ಗುದ್ದಲಿ ಪೂಜೆ ನೆರವೇರಿಸಿದರು.

543 ಕೋಟಿ ವೆಚ್ಚದಲ್ಲಿ 3 ತಾಲೂಕುಗಳಿಗೆ ನೀರು

ಈ ಯೋಜನೆಯಿಂದ ಚನ್ನಪಟ್ಟಣ, ರಾಮನಗರ, ಮಾಗಡಿ ತಾಲೂಕುಗಳಿಗೆ ಕುಡಿಯುವ ನೀರು ಸಿಗಲಿದೆ. 543 ಕೋಟಿ ರೂ. ವೆಚ್ಚದಲ್ಲಿ ಯೋಜನೆ ಮಾಡಲಾಗಿದೆ. ಈ ಯೋಜನೆ ರಾಜ್ಯಕ್ಕೆ ಮಾದರಿಯಾಗಲಿದ್ದು, ಸುಮಾರು 3.3 ಟಿಎಂಸಿ ನೀರು ಕುಡಿ ಯುವ ಬಳಕೆಗೆ ಸಿಗಲಿದೆ. ಇಗ್ಗಲೂರು ಡ್ಯಾಂನಿಂದ ಮಂಚಿನಬೆಲೆ ಡ್ಯಾಂ, ಕಣ್ವ ಡ್ಯಾಂಗೆ ಈ ನೀರನ್ನ ಪಂಪ್ ಮಾಡಲಿದ್ದೇವೆ ಎಂದ ಅವರು, ಚನ್ನಪಟ್ಟಣ ಉಪಚುನಾವಣೆ ಸಮಯದಲ್ಲಿ ಸಿ.ಪಿ.ಯೋಗೇಶ್ವರ್ ಈ ಯೋಜನೆ ಬಗ್ಗೆ ಜನರಿಗೆ ಮಾತು ಕೊಟ್ಟಿದ್ದರು. ಆದಷ್ಟು ಬೇಗ ಈ ಕಾಮಗಾರಿ ಮುಗಿದು ಲೋಕಾರ್ಪಣೆಗೊಳ್ಳಲಿದೆ ಎಂದು ಡಿಸಿಎಂ ಡಿ.ಕೆ.ಶಿವಕುಮಾರ್ ತಿಳಿಸಿದರು.

ಮಕ್ಕಳ ಸೃಜನಶೀಲ ಪ್ರತಿಭೆ ಬೆಳಗುವ ಬೇಸಿಗೆ ಶಿಬಿರ

ಕೆ ಆರ್ ಪೇಟೆ: ಬೇಸಿಗೆ ಶಿಬಿರಗಳು ಮಕ್ಕಳಲ್ಲಿರುವ ಸುಪ್ತ ಪ್ರತಿಭೆಗಳು ಹೊರ ಹೊಮ್ಮಲು ನೆರವಾಗುತ್ತವೆ ಎಂದು ಬಳ್ಳೇಕೆರೆ ಗ್ರಾಮ ಪಂಚಾಯಿತಿ ಅಭಿವೃದ್ಧಿ ಅಧಿಕಾರಿ ಪ್ರವೀಣ್ ಅಭಿಪ್ರಾಯಪಟ್ಟರು.

ಅವರು ಬಳ್ಳೇಕೆರೆ ಗ್ರಾಮ ಪಂಚಾಯಿತಿ ಗ್ರಂಥಾಲಯ ಅರಿವು ಕೇಂದ್ರದ ಆವರಣದಲ್ಲಿ ಏರ್ಪಡಿಸಿದ್ದ ಬೇಸಿಗೆ ಶಿಬಿರವನ್ನು ಜ್ಯೋತಿ ಬೆಳಗುವ ಮೂಲಕ ಉದ್ಘಾಟಿಸಿ ಮಾತನಾಡಿದರು.ಸಾಮಾನ್ಯವಾಗಿ ಹಿಂದಿನ ಕಾಲದಲ್ಲಿ ಮಕ್ಕಳು ಬೇಸಿಗೆ ರಜೆಯ ಸಮಯದಲ್ಲಿ ತಾತ,ಅಜ್ಜಿ ಮನೆಗೆ ಹೋಗಿ ಕಾಲ ಕಳೆಯುತ್ತಿದ್ದರು.

ಈ ಹಿಂದೆ ನಮಗೆ ಶಾಲೆಗೆ ಬೇಸಿಗೆ ರಜೆ ಬಂತೆಂದರೆ ಸಾಕು. ಅಜ್ಜಿ ತಾತನ ಮನೆಗೆ ಹೋಗಿ ಗ್ರಾಮದ ಹಬ್ಬ ರಂಗದ ಹಬ್ಬ, ಗೋಲಿ,ಆಟ,ಮರ ಕೋತಿ ಆಟ, ಬುಗುರಿ ಆಟ,ಲಗೋರಿ ಹೀಗೆ ಹತ್ತಾರು ಆಟಗಳನ್ನು ಆಡುವ ಮೂಲಕ ಬೇಸಿಗೆ ರಜೆಯನ್ನು ಕಳೆಯುತ್ತಿದ್ದವು.ಈಗ ಇವೆಲ್ಲವೂ ಕಣ್ಮರೆಯಾಗಿ ಮೊಬೈಲ್ ಗೇಮ್,ರಮ್ಮಿ ಈಗಿನ ಮಕ್ಕಳು ಜಾಗೃತಿ ಮೂಡಿಸಬೇಕು ಎಂದು ಶಿಬಿರದ ಮೇಲ್ವಿಚಾರಕರು, ಉಸ್ತುವಾರಿ ವಹಿಸಿರುವ ಶಿಕ್ಷಕರಿಗೆ ಸಲಹೆ ನೀಡಿದರು. ಶಿಬಿರದಲ್ಲಿ ಗಂಡುಮಕ್ಕಳು 27,ಹೆಣ್ಣು ಮಕ್ಕಳು18 ಒಟ್ಟು 45 ಮಕ್ಕಳು ಸಂತೋಷದಿಂದ ಪಾಲ್ಗೊಂಡಿದ್ದರು. ಈ ಸಂದರ್ಭದಲ್ಲಿ ಪ್ರೌಢಶಾಲಾ ಮುಖ್ಯ ಶಿಕ್ಷಕರಾದ ಬಿ ಆರ್ ವೆಂಕಟೇಶ್, ಗ್ರಾಮ ಪಂಚಾಯತಿ ಸದಸ್ಯ ಚಂದ್ರೇಗೌಡ, ಪ್ರದೀಪ್, ಗ್ರಂಥಾಲಯದ ಮೇಲ್ವಿಚಾರಕಿ ಪುಷ್ಪಾಪ್ರಭಾಕರ್ ಉಪಸ್ಥಿತರಿದ್ದರು.

ಅವಿಭಕ್ತ ಕುಟುಂಬಗಳು ಕಣ್ಮರೆಯಾಗುತ್ತಿವೆ ..!

ಇತ್ತೀಚಿನ ದಿನಗಳಲ್ಲಿ ಮಕ್ಕಳಿಗೆ ಸಂಬಂಧಗಳ ಬಗ್ಗೆ ಅರಿವು ಮೂಡಿಸುವ ಕೆಲಸಗಳು ಕ್ಷೀಣಿಸುತ್ತಿವೆ. ಈಗಿನ ಕಾಲದ ಮಕ್ಕಳಿಗೆ ಅಜ್ಜಿ ತಾತ, ಮಾವ, ಅತ್ತೆ, ಚಿಕ್ಕಮ್ಮ ಚಿಕ್ಕಮ್ಮ, ದೊಡ್ಡಮ್ಮ, ದೊಡ್ಡಪ್ಪ ಹೀಗೆ ಹಲವು ಸಂಬಂಧಗಳು ಗೊತ್ತಿರುವುದಿಲ್ಲ. ಕಾರಣ ಇತ್ತೀಚೆಗೆ ಸಾಮಾನ್ಯವಾಗಿ ಒಂದು ಅಥವಾ ಎರಡು ಮಕ್ಕಳಿಗೆ ಜನ್ಮ ನೀಡುತ್ತಿರುವುದು ಒಂದು ಕಾರಣ, ಇನ್ನೊಂದು ಅವಿಭಕ್ತ ಕುಟುಂಬ ಕಣ್ಮರೆಯಾಗುತ್ತಿರುವುದು ಕಾರಣ ಎಂದು ಪಿಡಿಒ ಪ್ರವೀಣ್ ವಿವರಿಸಿದರು.

ವಿದೇಶಗಳಲ್ಲಿ ಭಾರತ ವಿಜೃಂಭಿಸಲು ಸಂಸ್ಕೃತಿ ಕಾರಣ

ಮಡಿಕೇರಿಯಲ್ಲಿ ಚಂದ್ರಶೇಖರರಾವ್ ಸ್ಮಾರಕ ಟ್ರಸ್ಟ್‌ನಿಂದ ಕನ್ನಡ ಹಬ್ಬ ಆಚರಣೆ

ಮಡಿಕೇರಿ: ಸಾಹಿತ್ಯ ಮತ್ತು ಸಂಸ್ಕೃತಿ ಒಂದೇ ನಾಣ್ಯದ ಎರಡು ಮುಖಗಳು ಎಂದು ಕನ್ನಡ ಸಾಹಿತ್ಯ ಪರಿಷತ್ ಮಾಜಿ ಜಿಲ್ಲಾಧ್ಯಕ್ಷ ಟಿ ಪಿ ರಮೇಶ್ ಹೇಳಿದ್ದಾರೆ.

ನಗರದ ರೆಡ್ ಬ್ರಿಕ್ಸ್ ಸಭಾಂಗಣದಲ್ಲಿ ನಡೆದ ಸಮರ್ಥ ಕನ್ನಡಿಗರು ಕೊಡಗು ಮತ್ತು ದಿ.ಚಂದ್ರಶೇಖರ ರಾವ್ ಮೆಮೋರಿಯಲ್ ಟ್ರಸ್ಟ್ ಜಂಟಿಯಾಗಿ ಆಯೋಜಿಸಿದ ಕನ್ನಡ ಹಬ್ಬ ಉದ್ಘಾಟಿಸಿ ಅವರು ಮಾತನಾಡಿದರು.

ವಿಶ್ವದ ನಾನಾ ದೇಶಗಳಲ್ಲಿ ಭಾರತ ವಿಜೃಂಭಿಸಲು ಪ್ರಮುಖ ಕಾರಣವೇ ನಮ್ಮ ಸಂಸ್ಕೃತಿ. ಸಂಸ್ಕೃತಿಯ ವಿಕಾಸದಲ್ಲಿ ಭಾಷೆ ಬಹು ದೊಡ್ಡ ಹೆಜ್ಜೆ. ನಮ್ಮ ಭಾಷೆ ಸಂಸ್ಕೃತಿ ಬೆಳೆಯಲು ಇಂತಹ ಕಾರ್ಯಕ್ರಮಗಳು ನಿರಂತರವಾಗಿ ನಡೆಯಬೇಕು ಎಂದೂ ಅವರು ಹೇಳಿದರು.

ಎರಡು ಕೃತಿಗಳನ್ನು ಲೋಕಾರ್ಪಣೆ ಮಾಡಿದ ಮಡಿಕೇರಿ ಆಕಾಶವಾಣಿ ಹಿರಿಯ ಉದ್ಘೋಷಕ ಸುಬ್ರಾಯ ಸಂಪಾಜೆ ಮಾತನಾಡಿ, ಕೊಡಗು ಮತ್ತು ಮುಂಬಯಿ ನಡುವಿನ ಬಾಂಧವ್ಯ ಬಹಳ ಹಳೆಯದು. ಅದಕ್ಕೆ ಕನ್ನಡದ ಮೊದಲ ಗ್ರಂಥ ಕವಿರಾಜಮಾರ್ಗದಲ್ಲೇ ಆಧಾರ ಇದೆ. ದೇಶಸೇವೆ, ಸೈನಿಕ ಸೇವೆಯ ಜೊತೆಗೆ ಸಾಹಿತ್ಯ ರಂಗದಲ್ಲೂ ಕೊಡಗು ಉತ್ತಮ ಸಾಧನೆ ತೋರುತ್ತಿದೆ ಎಂದೂ ಶ್ಲಾಘಿಸಿದರು. ಹಿರಿಯ ಲೇಖಕ ಕಿಗ್ಗಾಲು ಗಿರೀಶ್ ಅವರ ಕೆಲವು ರಚನೆಗಳನ್ನು ಸುಬ್ರಾಯ ಸಂಪಾಜೆ ಗಮಕ ರೂಪದಲ್ಲಿ ಹಾಡಿದರು.

ಕೊಡಗು ಪತ್ರಕರ್ತರ ಸಂಘದ ಅಧ್ಯಕ್ಷ ಅನಿಲ್ ಎಚ್.ಟಿ ಮಾತನಾಡಿ, ಕನ್ನಡಿಗರು ದೇಶದ ಯಾವುದೇ ಭಾಗದಲ್ಲಿದ್ದರೂ ಕನ್ನಡ ಭಾಷೆಗೆ ಅವರೆಲ್ಲರ ಬಾಂಧವ್ಯ ಬೆಸೆಯುವ ಶಕ್ತಿಯಿದೆ. ಭಾಷೆ ಎಂಬುದು ಭಾವನೆಗಳನ್ನು ಬೆಸೆಯುವ ಕೊಂಡಿಯಂ ತಿದೆ. ಮುಂಬೈನ ಕನ್ನಡ ಪರ ಸಂಸ್ಥೆಯೊಂದು ದೂರದ ಮಡಿಕೇರಿಯಲ್ಲಿ ಕನ್ನಡ ಹಬ್ಬಕ್ಕೆ ಸಹಯೋಗ ನೀಡಿರುವುದೇ ಈ ಬೆಸುಗೆಗೆ ಸಾಕ್ಷಿಯಾಗಿದೆ ಎಂದು ಶ್ಲಾಘಿಸಿದರು. ಮೂಲತಃ ಮಡಿಕೇರಿಯವರಾದ ಶ್ರೀದೇವಿ ಸಿ. ರಾವ್ ಅವರು ತನ್ನ ಪತಿ ದಿ.ಚಂದ್ರಶೇಖರ ರಾವ್ ಹೆಸರಲ್ಲಿ ಟ್ರಸ್ಟ್ ಪ್ರಾರಂಭಿಸಿ ಆ ಮೂಲಕ ಮುಂಬೈನಲ್ಲಿ ಸಾಹಿತ್ಯಾಸಕ್ತರೊಂ ದಿಗೆ ನಾನಾ ಕನ್ನಡ ಪರ ಕಾರ್ಯಕ್ರಮ ನಡೆಸುವುದು ಕೊಡಗಿಗೇ ಹೆಮ್ಮೆ ಎಂದೂ ಅನಿಲ್ ಹೇಳಿದರು.

ಮುಂಬೈ ಸಾಹಿತಿ ಗೋಪಾಲ ತ್ರಾಸಿ ಮಾತನಾಡಿ, ತಮ್ಮ ನುಡಿ ತೇರು ಕೃತಿ ಕೊಡಗಿನ ನೆಲದಲ್ಲಿ ಲೋಕಾರ್ಪಣೆಗೊಳ್ಳುತ್ತಿರುವ ಬಗ್ಗೆ ಸಂತೋಷವಾಗುತ್ತಿದೆ ಎಂದರು.

ಟ್ರಸ್ಟ್‌ನ ಮುಖ್ಯಸ್ಥೆ ಶ್ರೀದೇವಿ ಸಿ.ರಾವ್ ಮಾತನಾಡಿ, ಕನ್ನಡ ಸಾಹಿತ್ಯ ಸೇವೆಗೆ ತಮ್ಮ ಕೈಲಾದ ಸೇವೆಯನ್ನು ತನ್ನ ದಿವಂಗತ ಪತಿ ಚಂದ್ರಶೇಖರ ರಾವ್ ಸ್ಮರಣಾರ್ಥ ಕೈಗೊಳ್ಳುವುದಾಗಿ ಹೇಳಿದರು. ಹರಟೆ ಕೃತಿಯ ಬಗ್ಗೆ ಲೇಖಕಿ ಡಾ. ಕುಸುಮ ಮಾತನಾಡಿದರು.

ಮಡಿಕೇರಿಯ ಮುನೀರ್ ಅಹಮ್ಮದ್ ಅವರಿಗೆ ಸಮರ್ಥ ಕನ್ನಡಿಗರು ಸಂಸ್ಥೆ ವಾಗ್ಭೂಷಣ ಪುರಸ್ಕಾರ ನೀಡಿ ಗೌರವಿಸಲಾಯಿತು. ಸಮಾಜ ಸೇವೆಗಾಗಿ ಪುಷ್ಪಾ ಕೃಷ್ಣಾನಂದ ಶೇಟ್ ಅವರಿಗೆ ಸಮಾಜ ಸೇವಾ ರತ್ನ , ಸಾಹಿತ್ಯ ಮತ್ತು ರಂಗಭೂಮಿ ಕ್ಷೇತ್ರದಲ್ಲಿ ಅಪಾರ ಸೇವೆ ಸಲ್ಲಿಸಿದ ಗೋಪಾಲ ತ್ರಾಸಿಯವರಿಗೆ ಕನ್ನಡ ಕಲಾ ರತ್ನ , ಶಿಕ್ಷಣ ಮತ್ತು ಸಮಾಜಸೇವೆಗಾಗಿ ಶ್ರೀದೇವಿ ಸಿ ರಾವ್ ಅವರಿಗೆ ಸಮಾಜ ಸೇವಾ ರತ್ನ, ಸಾಹಿತ್ಯ ಕ್ಷೇತ್ರದ ಸಾಧನೆಗಾಗಿ ಡಾ. ಕುಸುಮಾ ಅವರಿಗೆ ಕನ್ನಡ ರತ್ನ , ಚಿತ್ರಕಲೆಯಲ್ಲಿ ಸಾತ್ವಿಕ್ ಅಣ್ವೇಕರ್‌ಗೆ 'ಉದಯ ರವಿ' ಪುರಸ್ಕಾರ ನೀಡಲಾಯಿತು. ಚಂದ್ರಶೇಖರ ರಾವ್ ಮೆಮೋರಿಯಲ್ ಟ್ರಸ್ಟ್ ವತಿಯಿಂದ ಬಡಮಕ್ಕಳಿಗೆ ವಿದ್ಯಾರ್ಥಿವೇತನ ವಿತರಿಸಲಾಯಿತು.

ಮುಂಬೈ ಸಾಹಿತಿ ಗೋಪಾಲ ತ್ರಾಸಿ ಅವರ ನುಡಿ ತೇರು ಕೃತಿ ಬಿಡುಗಡೆ ಕಾರ್ಯಕ್ರಮ ನಡೆಯಿತು.

ರೈತರಿಗೆ ಸವಲತ್ತು ಒದಗಿಸಿ

ಮೈಸೂರು: ಮೈಸೂರು ಜಿಲ್ಲೆಯಲ್ಲಿ ರೈತರಿಗೆ ಎಲ್ಲಾ ರೀತಿಯಲ್ಲೂ ಸರಕಾರದ ವತಿಯಿಂದ ನೀಡಲಾಗುವ ಎಲ್ಲಾ ಸೌಲಭ್ಯಗಳನ್ನು ಅವರಿಗೆ ಮತ್ತು ಅವರ ಕುಟುಂಬದವರಿಗೆ ಕಡ್ಡಾಯವಾಗಿ ಒದಗಿಸುವಂತೆ ಅಪರ ಜಿಲ್ಲಾಧಿಕಾರಿ ಡಾ.ಪಿ.ಶಿವರಾಜು ಅಧಿಕಾರಿಗಳಿಗೆ ಸೂಕ್ತ ನಿರ್ದೇಶನ ನೀಡಿದರು.

ಜಿಲ್ಲೆಯ ರೈತರ ಆತ್ಮಹತ್ಯೆ ಪ್ರಕರಣಗಳಿಗೆ ಸಂಬಂಧಿಸಿ ನೀಡುವ ಪರಿಹಾರಗಳ ಮೇಲ್ವಿಚಾರಣೆ ಸಭೆ ಅಧ್ಯಕ್ಷತೆ ವಹಿಸಿ ಮಾತನಾಡಿದರು.

ಜಿಲ್ಲೆಯಲ್ಲಿ ರೈತರಿಗೆ ಮತ್ತು ಅವರ ಕುಟುಂಬದವರಿಗೆ ಯಾವುದೇ ರೀತಿ ತೊಂದರೆಯಾಗದಂತೆ ನೋಡಿಕೊಳ್ಳಬೇಕು. ರೈತರ ಮಕ್ಕಳಿಗೆ ಶಿಕ್ಷಣ ಒದಗಿಸುವಲ್ಲಿ ಸಹಕಾರ ನೀಡಬೇಕು. ಅಲ್ಲದೆ ಆಕಸ್ಮಿಕ ಬಣವೆ ನಷ್ಟ, ಹಾವು ಕಡಿತದ ಪ್ರಕರಣಗಳು ಇತ್ಯಾದಿ ಪ್ರಕರಣಗಳಲ್ಲಿಯೂ ರೈತರಿಗೆ ಸಹಾಯ ನೀಡಬೇಕು. ಯಾವುದೇ ಕಾರಣಕ್ಕೂ ವಿಳಂಬ ಮಾಡಬಾರದೆಂದು ಸೂಕ್ತ ನಿರ್ದೇಶನ ನೀಡಿದರು.

ಮೈಸೂರು ಜಿಲ್ಲೆಯನ್ನು ಮಾದರಿ ಜಿಲ್ಲೆಯಾಗಿಸಲು ಎಲ್ಲ ಅಧಿಕಾರಿಗಳು ಶ್ರಮಿಸಬೇಕೆಂದು ತಿಳಿಸಿದರು. ಸಭೆಯಲ್ಲಿ ಕೃಷಿ, ಪೊಲೀಸ್, ಕಂದಾಯ, ಗ್ರಾಮೀಣಾಭಿವೃದ್ಧಿ ಇಲಾಖೆ ಅಧಿಕಾರಿಗಳು ಹಾಜರಿದ್ದರು.

ಅಪರ ಜಿಲ್ಲಾಧಿಕಾರಿ ಡಾ.ಪಿ.ಶಿವರಾಜು ಮೇಲ್ವಿಚಾರಣೆ ಸಭೆಯಲ್ಲಿ ಮಾತನಾಡಿದರು.

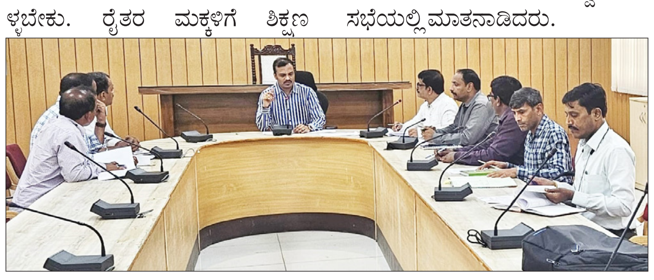

ಅಪರ ಜಿಲ್ಲಾಧಿಕಾರಿ ಡಾ.ಪಿ.ಶಿವರಾಜು ಮಾತನಾಡಿದರು.

ಸಮಾನ ಮನಸ್ಥಿತಿ ಅಗತ್ಯ

ಶೀ ಬಿಳಿಗಿರಿ ರಂಗನಾಥಸ್ವಾಮಿ ಟ್ರಸ್ಟ್ ಉದ್ಘಾಟನೆ ನಡೆಯಿತು.

ಚಾಮರಾಜನಗರ: ಸನಾತನ ಪರಂಪರೆ ನಮ್ಮದಾಗಿಸಿಕೊಳ್ಳಬೇಕು. ಒಗ್ಗೂಡಿದರೆ ಎಲ್ಲ ಕೆಲಸಗಳು ಯಶಸ್ವಿಯಾಗುತ್ತದೆ. ಸಮಾನ ಮನಸ್ಥಿತಿ ಇದ್ದಾಗ ಯಾವುದೇ ಸಂಘ, ಸಂಸ್ಥೆ, ಟ್ರಸ್ಟ್ ಯಶಸ್ವಿಯಾಗುತ್ತದೆ ಎಂದು ಶ್ರೀ ರಾಮಶೇಷ ಪಾಠಶಾಲೆಯ ಪ್ರಾಂಶುಪಾಲ ಪದೀಪ್ ಕುಮಾರ್ ದೀಕ್ಷಿತ್ ಹೇಳಿದರು.

ನಗರದ ಖಾಸಗಿ ಬಸ್ ನಿಲ್ದಾಣದ ಎಲ್‌ಐಸಿ ಕಚೇರಿ ರಸ್ತೆಯಲ್ಲಿರುವ ಮಳಿಗೆಯಲ್ಲಿ ನಡೆದ ಶೀ ಬಿಳಿಗಿರಿ ರಂಗನಾಥಸ್ವಾಮಿ ಟ್ರಸ್ಟ್ ಉದ್ಘಾಟನಾ ಸಮಾರಂಭವನ್ನು ಜ್ಯೋತಿ ಬೆಳಗಿಸುವ ಮೂಲಕ. ಉದ್ಘಾಟಿಸಿ ಮಾತನಾಡಿ, ಬಿಳಿಗಿರಿ ರಂಗನಾಥಸ್ವಾಮಿ ಟ್ರಸ್ಟ್ ನಿರಂತರವಾಗಿ ಸೇವಾ ಕಾರ್ಯ ಮಾಡುವಂತಾಗಲಿ ಎಂದರು. ನಗರಸಭೆ ಸಮುದಾಯ ಅಧಿಕಾರಿ ವೆಂಕಟನಾಯಕ ಮಾತನಾಡಿ, ರಂಗನಾಥಸ್ವಾಮಿ ಟ್ರಸ್ಟ್‌ಗೆ ನಗರಸಭೆ ವತಿಯಿಂದ ಸಿಗವ ಎಲ್ಲ ರೀತಿ ಸೌಕರ್ಯಗಳನ್ನು ಕೊಡಿಸುವುದಾಗಿ ತಿಳಿಸಿದರು. ಜಿಲ್ಲಾ ಬಿಜೆಪಿ ಮಾಜಿ ಅಧ್ಯಕ್ಷ ಆರ್.ಸುಂದರ್ ಮಾತನಾಡಿ, ಪ್ರತಿವರ್ಷ ವೂ ಬಿಳಿಗಿರಿರಂಗನ ಬೆಟ್ಟದಲ್ಲಿ ಬಿಳಿಗಿರಿರಂಗ ಸ್ವಾಮಿಗೆ ವಿಶೇಷಪೂಜೆ ಹರಿಸೇವೆ ಮಾಡವ ಜೊತೆಗೆ ನಾಯಕ ಸಮುದಾಯದ ಪ್ರತಿಭಾ ವಂತ ಮಕ್ಕಳಿಗೆ ಪ್ರತಿಭಾ ಪುರಸ್ಕಾರ, ತರಬೇತಿ ನೀಡಲು ಈ ಟ್ರಸ್ಟ್ ಸ್ಥಾಪಿಸಲಾಗಿದೆ ಎಂದರು. ಕೆಇಬಿ ನಿವೃತ್ತ ಹಿರಿಯ ಸಹಾಯಕ ನಾರಾಯಣಸ್ವಾಮಿ, ನಗರಸಭಾ ಮಾಜಿ ಸದಸ್ಯ ರಾಜೇಶ್ ನಾಯಕ, ಟ್ರಸ್ಟ್ ನಟರಾ ಜು ಮಾತನಾಡಿ ದರು. ಮುಖಂಡರಾದ ಬಂಗಾರನಾಯಕ, ಲೋಕೇಶ್, ನಟರಾಜು, ಗೋವಿಂದರಾಜ, ವೆಂಕಟೇಶ್ ನಾಯಕ, ಬಿಳಿಗಿರಿ, ಜಯಕುಮಾರ್, ಸುರೇಶ್, ರಾಘು, ಶಿವರಾಮ್, ರಾಧಾ, ದೀಪವೆಂಕಟೇಶ್ ಇದ್ದರು.

ಲೆದರ್ ಬಾಲ್ ಕ್ರಿಕೆಟ್: ಬಿಳಿಗಿರಿ ಕ್ಲಬ್ ಚಾಂಪಿಯನ್

ಮಡಿಕೇರಿ: ಕೊಡಗು ಗೌಡ ಯುವ ವೇದಿಕೆ ವತಿಯಿಂದ ನಗರದ ಜನರಲ್ ತಿಮ್ಮಯ್ಯ ಜಿಲ್ಲಾ ಕ್ರೀಡಾಂಗಣದಲ್ಲಿ ನಡೆದ ಗೌಡ ಜನಾಂಗದ ನಡುವಿನ 3ನೇ ಆವೃತ್ತಿಯ ಟಿ-20 ಲೆದರ್ ಬಾಲ್ ಕ್ರಿಕೆಟ್ ಪಂದ್ಯಾವಳಿಯಲ್ಲಿ (ಜಿಪಿಎಸ್) ಬಿಳಿಗಿರಿ ಪ್ಲಾಂಟರ್ಸ್ ಕ್ಲಬ್ ಚಾಂಪಿಯನ್ ಪಟ್ಟ ಅಲಂಕರಿಸಿದರೆ, ದಿ ಎಲೈಟ್ ಕ್ರಿಕೆಟ್ ಕ್ಲಬ್ ರನ್ನರ್ ಅಪ್ ಸ್ಥಾನಕ್ಕೆ ತೃಪ್ತಿಪಟ್ಟುಕೊಂಡಿದೆ.

ಪಂದ್ಯಾವಳಿಯಲ್ಲಿ 10 ಫ್ರಾಂಚೈಸಿ ತಂಡಗಳು ಭಾಗವಹಿಸಿದ್ದವು. ಈ ಪೈಕಿ ಬಿಳಿಗಿರಿ ಪ್ಲಾಂಟರ್ಸ್ ಕ್ಲಬ್ ಹಾಗೂ ದಿ ಎಲೈಟ್ ಕ್ಲಬ್ ಫೈನಲ್ ಪಂದ್ಯಾವಳಿಗೆ ಪ್ರವೇಶ ಪಡೆಯುವಲ್ಲಿ ಯಶಸ್ವಿಯಾಯಿತು.

ಅಂತಿಮ ಪಂದ್ಯದಲ್ಲಿ ಮೊದಲು ಬ್ಯಾಟ್ ಮಾಡಿದ ದಿ ಎಲೈಟ್ ಕ್ರಿಕೆಟ್ ಕ್ಲಬ್ ನಿಗದಿತ 20 ಓವರ್‌ಗಳಲ್ಲಿ 8 ವಿಕೆಟ್ ನಷ್ಟಕ್ಕೆ 142 ರನ್ ಕಲೆ ಹಾಕಿತು. ಆಟಗಾರ ಅಂಜನ್ 56 ಎಸೆತಗಳಲ್ಲಿ ಆಕರ್ಷಕ ಅರ್ಧ ಶತಕ ಸಿಡಿಸಿದರು. ಈ ಗುರಿಯನ್ನು ಬೆನ್ನತ್ತಿದ್ದ ಪ್ಲಾಂಟರ್ಸ್ ಕ್ಲಬ್ 17 ಓವರ್‌ಗೆ 4 ವಿಕೆಟ್‌ಗಳನ್ನು ಕಳೆದುಕೊಂಡು ಅಗತ್ಯ 143 ರನ್ ಕಲೆ ಹಾಕಿ ಚಾಂಪಿಯನ್ ಪಟ್ಟ ಮುಡಿಗೇರಿಸಿಕೊಂಡಿತು. ಪ್ಲಾಂಟರ್ಸ್ ಕ್ಲಬ್ ಪರ ಲೋಕೇಶ್ 21 ಬಾಲ್‌ಗಳಲ್ಲಿ 47 ರನ್ ಬಾರಿಸಿ ತಂಡದ ಗೆಲುವಿಗೆ ಪ್ರಮುಖ ಪಾತ್ರ ವಹಿಸಿದರು.

ಮಹಿಳಾ ಕ್ರಿಕೆಟ್: ಕೊಡಗು ಗೌಡ ಯುವ ವೇದಿಕೆ ಸಹಯೋಗದಲ್ಲಿ ಕೊಡಗು ಹಾಗೂ ದಕ್ಷಿಣ ಕನ್ನಡ ಒಕ್ಕಲಿಗ ಗೌಡ ಮಹಿಳಾ ಒಕ್ಕೂಟದ ವತಿಯಿಂದ ನಡೆದ ಗೌಡ ಮಹಿಳಾ ಕ್ರಿಕೆಟ್‌ನಲ್ಲಿ ದಿ ಎಲೈಟ್ ಕ್ರಿಕೆಟ್ ಕ್ಲಬ್ ಚಾಂಪಿಯನ್ ಆಗಿ ಹೊರಹೊಮ್ಮಿತು. ದಿ ಎಲೈಟ್ ಕ್ರಿಕೆಟ್ ಕ್ಲಬ್ ಹಾಗೂ ಈಗಲ್ಸ್ ರೈಡರ್ಸ್ ತಂಡಗಳು ಟ್ರೋಫಿಗಾಗಿ ಸೆಣಸಾಡಿದವು.

ಸಭಾ ಕಾರ್ಯಕ್ರಮದಲ್ಲಿ ಗಣ್ಯರು ಪಾಲ್ಗೊಂಡು ವಿಜೇತರಿಗೆ ಬಹುಮಾನ ವಿತರಿಸಿದರು. ವಿಧಾನಸಭಾ ಮಾಜಿ ಅಧ್ಯಕ್ಷ ಕೆ.ಜಿ.ಬೋಪಯ್ಯ ಮಾತನಾಡಿ, ಕೊಡಗು ಕ್ರೀಡಾಪಟುಗಳ ತವರೂರಾಗಿದ್ದು, ಇದಕ್ಕೆ ಪೂರಕವಾಗಿ ಕ್ರೀಡಾಕೂಟಗಳು ನಡೆಯುತ್ತಿರುವುದು ಇದಕ್ಕೆ ಸಾಕ್ಷಿ ಎಂದರು. ಅಂಧರ ಕ್ರಿಕೆಟ್ ತಂಡದ ಮಾಜಿ ನಾಯಕ ಪದ್ಮಶ್ರೀ ಶೇಖರ್ ನಾಯಕ್ ಮಾತನಾಡಿ, ಕ್ರೀಡೆ ದೇಶವನ್ನು ಒಗ್ಗಟ್ಟು ಮಾಡುತ್ತದೆ ಎಂದು ಅಭಿಪ್ರಾಯಿಸಿದರು. ಕೊಡಗು ಗೌಡ ಸಮಾಜಗಳ ಒಕ್ಕೂಟದ ಅಧ್ಯಕ್ಷ ಆನಂದ್ ಕರಂದ್ಲಾಜೆ,ಗೌಡ ಯುವೇದಿಕೆ ಅಧ್ಯಕ್ಷ ಪಾಣತ್ತಲೆ ಜಗದೀಶ್ , ಕೊಡಗು ಗೌಡ ವಿದ್ಯಾ ಸಂಘದ ಅಧ್ಯಕ್ಷ ಅಂಬೆಕಲ್ ನವೀನ್ ಕುಶಾಲಪ್ಪ, ಯುವ ವೇದಿಕೆ ಕ್ರೀಡಾ ಸಮಿತಿ ಸಂಚಾಲಕ ಕುಟ್ಟನ ಪ್ರಶಾಂತ್, ನಗರಸಭಾ ಸದಸ್ಯೆ ಶ್ವೇತಾ ಪ್ರಶಾಂತ್, ಮಹಿಳಾ ಒಕ್ಕೂಟದ ಅಧ್ಯಕ್ಷೆ ಮೂಟೇರ ಪುಷ್ಪಾವತಿ, ಸ್ಥಾಪಕ ಅಧ್ಯಕ್ಷೆ ಪುದಿಯನೆರವನ ರೇವತಿ ರಮೇಶ್, ದಾನಿಗಳಾದ ತೆಕ್ಕಡೆ ಪ್ರಜ್ವಲ್, ಹಿರಿಯರಾದ ತುಂತಜ್ಜಿರ ಗಣೇಶ್, ಅಂಬೆಕಲ್ ಕುಶಾಲಪ್ಪ, ಕುಶಾಲನಗರ ಗೌಡ ಯುವಕ ಸಂಘದ ಅಧ್ಯಕ್ಷ ಕೊಡಗನ ಹರ್ಷ ಇದ್ದರು.

ಬಿಳಿಗಿರಿ ಪ್ಲಾಂಟರ್ಸ್ ಕ್ಲಬ್ ಚಾಂಪಿಯನ್ ಪಟ್ಟ ಅಲಂಕರಿಸಿತು.

ಡಾ.ಅಂಬೇಡ್ಕರ್ ಇಡೀ ವಿಶ್ವಕ್ಕೆ ನಾಯಕರು

ಮಂಡ್ಯ: ಬಾಬಾ ಸಾಹೇಬ್ ಡಾ.ಬಿ.ಆರ್. ಅಂಬೇಡ್ಕರ್ ಭಾರತಕ್ಕೆ ಮಾತ್ರವಲ್ಲ, ಇಡೀ ವಿಶ್ವ ನಾಯಕರಾಗಿರುವ ಮಹಾ ಮಾನವ ತವಾದಿ ಎಂದು ಜಿಲ್ಲಾಧಿಕಾರಿ ಡಾ.ಕುಮಾರ ಹೇಳಿದರು.

ತಾಲೂಕಿನ ಕೆರಗೋಡು ಗ್ರಾಮದಲ್ಲಿ ಡಾ.ಬಿ.ಆರ್.ಅಂಬೇಡ್ಕರ್ ಜಯಂತಿಗೆ ನಡೆದ ಕೆರಗೋಡು ಭೀಮೋತ್ಸವ ಕಾರ್ಯ ಕ್ರಮದಲ್ಲಿ ಮಾತನಾಡಿದರು. ಪ್ರಪಂಚದ 70ಕ್ಕೂ ಹೆಚ್ಚು ರಾಷ್ಟ್ರಗಳಲ್ಲಿ ಅಂಬೇಡ್ಕರ್ ಪುತ್ಥಳಿಗಳು, ಪ್ರತಿಮೆಗಳು ಇವೆ ಎಂದರೆ ಅವರ ಚಿಂತನೆ,ಸಾಧನೆ, ಕೊಡುಗೆಗಳು ಯಾವ ಮಟ್ಟದಲ್ಲಿವೆ ಎಂಬುವುದರ ಬಗ್ಗೆ ಆತ್ಮವಲೋಕನ ಮಾಡಬೇಕು ಎಂದು ಹೇಳಿದರು.

ಅಂಬೇಡ್ಕರ್ ಅವರು ಭಾರತ ದೇಶದಲ್ಲಿ ಹುಟ್ಟಲಿಲ್ಲ ಎಂದರೆ ಭಾರತ ದೇಶ ಬಡವಾಗುತ್ತಿತ್ತು. ಇಂತಹ ಭಾರತ ದೇಶದಲ್ಲಿ ಹುಟ್ಟಿರುವ ನಾವು ಭಾಗ್ಯಶಾಲಿಗಳು. ಅವರ ಆದರ್ಶ ಅಳವಡಿಸಿಕೊಂಡು ನಮ್ಮ ಮಕ್ಕಳಿಗೂ ತಿಳಿಸಬೇಕು ಎಂದು ಹೇಳಿದರು.

ದೇಶದ 140 ಕೋಟಿ ಜನರಿಗೂ ಇರುವ ಏಕೈಕ ಗ್ರಂಥ ಎಂದರೆ ಅದು ಸಂವಿಧಾನ. ಸಂವಿಧಾನದಿಂದ ಸಮಾನತೆಯ ಸಾರ್ಥಕತೆ ಕಂಡುಕೊಳ್ಳಬೇಕು ಹಾಗೂ ಸಮ ಸಮಾಜದ ಸಾರ್ಥಕತೆ ಕಂಡುಕೊಳ್ಳಬೇಕು ಎಂದು ಹೇಳಿದರು. ಶಾಸಕ ಪಿ.ರವಿಕುಮಾರ್ ಗಣಿಗ ಉದ್ಘಾಟಿಸಿ ಮಾತನಾಡಿ, ಸಂವಿಧಾನವನ್ನು ಕೋಮುವಾದಿಗಳು ಬದಲಾಯಿಸುವುದಕ್ಕಾಗಿ ಧರ್ಮ ಹಾಗೂ ಜಾತಿಗಳ ನಡುವೆ ವಿಷ ಬೀಜ ಬಿತ್ತುವ ಮೀರ್ ಸಾಧಿಕ್ ಕೆಲಸವನ್ನು ಮಾಡುತ್ತಿದ್ದಾರೆ, ಅಂತವರ ಬಗ್ಗೆ ಸಾರ್ವಜನಿಕರು ಹಾಗೂ ಯುವಕರು ಎಚ್ಚರ ವಹಿಸಬೇಕೆಂದು ತಿಳಿಸಿದರು.

ಕೆರಗೋಡಿನ ಅಂಬೇಡ್ಕರ್ ಭವನದ ಕಾಮಗಾರಿ ಸ್ಥಗಿತವಾಗಿದ್ದು, ಒಂದು ವರ್ಷ ದಲ್ಲಿ ಅಗತ್ಯ ಅನುದಾನ ಒದಗಿಸುತ್ತೇವೆ.ಅಲ್ಲದೇ ಪಂಚಲಿಂಗೇಶ್ವರ ದೇವಾಲಯದ ಅಭಿವೃದ್ಧಿಗೆ 5 ಕೋಟಿ ರೂ.ವೆಚ್ಚ ಮಾಡಿ, ಇಡೀ ರಾಜ್ಯವೇ ತಿರುಗಿ ನೋಡುವಂತೆ ಮಾಡಲಾಗು ವುದು ಎಂದರು.

ಜಿಲ್ಲಾ ಪತ್ರಕರ್ತರ ಸಂಘದ ಅಧ್ಯಕ್ಷ ದೀಪಕ್ ಮುಖ್ಯ ಭಾಷಣ ಮಾಡಿದರು. ಮೈಷುಗರ್ ಎಂ.ಡಿ. ಮಂಗಲ್ ದಾಸ್, ದಸಂಸ ಸಂಚಾಲಕ ಗುರುಪ್ರಸಾದ್, ಮಂಕುತಿಮ್ಮ ಟ್ರಸ್ಟ್ ಅಧ್ಯಕ್ಷ ವಿನಯ್ ಕುಮಾರ್, ಮುಖಂಡರಾದ ಮುದ್ದನಘಟ್ಟ ಮಹಾಲಿಂಗೇಗೌಡ, ಜಿಲ್ಲಾ ನೌಕರರ ಸಂಘದ ಅಧ್ಯಕ್ಷ ಕೆ.ನಾಗೇಶ್, ಸಾರಿಗೆ ಅಧಿಕಾರಿ ಎಸ್.ಪಿ.ನಾಗರಾಜು, ಮದನ್, ಪ್ರಸನ್ನ ಕುಮಾರ್, ವಸಂತರಾಜು, ಗ್ರಾಪಂ ಅಧ್ಯಕ್ಷ ನವೀನ್, ಶಾಂತಗಿರಿ ಇದ್ದರು.

ಕೆರಗೋಡು ಗ್ರಾಮದಲ್ಲಿ ಡಾ.ಬಿ.ಆರ್.ಅಂಬೇಡ್ಕರ್ ಜಯಂತಿ ಆಚರಿಸಲಾಯಿತು.

ವೈಯಕ್ತಿಕ ಹಣದಿಂದ ಒಕ್ಕಲಿಗರ ಭವನ

ಹುಣಸೂರು: ಇಲ್ಲಿ ಒಕ್ಕಲಿಗ ಸಮುದಾಯ ಭವನ ಅಥವಾ ಶೈಕ್ಷಣಿಕ ಕಟ್ಟಡ ನಿರ್ಮಾಣವಾಗಲಿ. ಅದಕ್ಕೆ ನನ್ನ ಸಹಕಾರವಿದೆ ಎಂದು ಶಾಸಕ ಜಿ.ಡಿ. ಹರೀಶ್ ಗೌಡ ತಿಳಿಸಿದರು.

ನಗರದ ನರಸಿಂಹಸ್ವಾಮಿ ತಿಟ್ಟಿನ ಎರಡು ಎಕರೆ ಖಾಲಿ ಜಾಗದಲ್ಲಿ ಶಾಲಾ, ಕಾಲೇಜು ನಿರ್ಮಿಸಿದರೆ ಒಂದಷ್ಟು ಗ್ರಾಮೀಣ ವಿದ್ಯಾರ್ಥಿಗಳಿಗೆ ಅನುಕೂಲವಾಗಲಿದೆ. ಹುಣಸೂರು ತಾಲೂಕಿನಲ್ಲಿ ಅತೀ ಹೆಚ್ಚು ಜನಸಂಖ್ಯೆ ಇದ್ದರೂ ಒಂದು ಒಕ್ಕಲಿಗರ ಭವನ ಇಲ್ಲದಿರುವುದು ಬೇಸರದ ಸಂಗತಿ. ಆದ್ದರಿಂದ ವೈಯಕ್ತಿಕ ಹಣದಿಂದ ನಿವೇಶನ ಕೊಡಿಸಿ ಸಮುದಾಯ ಭವನ ನಿರ್ಮಿಸಿಕೊಡುವ ಜವಾಬ್ದಾರಿ ನನ್ನದು ಎಂದರು.

ಮಾಜಿ ಸಂಸದ ಪ್ರತಾಪ್ ಸಿಂಹ ಮಾತನಾಡಿ, ಮಾಜಿ ಶಾಸಕರಾದ ಕರೀಯಪ್ಪಗೌಡರ ಪರಿಶ್ರಮದಿಂದ 1.5. ಎಕರೆ ಭೂಮಿ ಸರಕಾರದಿಂದ ಕೊಡಿಸಲಾಗಿತ್ತು. ಅದು ಸೂಕ್ತವಲ್ಲವೆಂದು ಬಿಜೆಪಿ ಸರಕಾರದಲ್ಲಿ ಎರಡು ಎಕರೆ ಭೂಮಿ ಜತೆಗೆ 55 ಲಕ್ಷ ಹಣವನ್ನು ಸಮುದಾಯ ಭವನ ನಿರ್ಮಾಣಕ್ಕೆ ಕೊಡಿಸಲಾಗಿದೆ ಎಂದರು.

ಮುಂದೆ ನಡೆಯುವ ಜಾತಿಗಣತಿಯಲ್ಲಿ ಸಮುದಾಯ ಜಾಗೃತಿಯಿಂದ ಹೆಜ್ಜೆ ಹಿಡಬೇಕಿದೆ. ಸ್ವಾಮಿಗಳ ನೇತೃತ್ವದಲ್ಲಿ ಸಭೆ ಕರೆದು ಅರಿವು ಮೂಡಿಸಲಾಗುವುದು ಎಂದು ತಿಳಿಸಿದರು.

ಶ್ರೀ ಸೋಮನಾಥ ಸ್ವಾಮೀಜಿ, ತಾಲೂಕು ಅಧ್ಯಕ್ಷ ಗಣೇಶ್ ಗೌಡ ಕೆ., ನಿರ್ದೇಶಕರಾದ, ಗೋವಿಂದೇಗೌಡ, ಬಾಲಚಂದ್ರಣ್ಣ, ಹಬ್ಬನ ಕುಪ್ಪೆ, ಜಯರಾಮ್, ಯೋಗಾನಂದ್ ಕುಮಾರ್, ರಾಮಕೃಷ್ಣೇಗೌಡ, ಕಿರಂಗೂರು ಬಸವರಾಜು, ನಂಜಪ್ಪ, ಹೆಚ್.ಎನ್. ರವಿಕುಮಾರ್, ಬಿಳಿಕೆರೆ ಸೋಮಶೇಖರ್, ಉಂಡವಾಡಿ ಚಂದ್ರೇಗೌಡ, ಬಿಳಿಕೆರೆ ಪ್ರಸನ್ನ, ರವಿಗೌಡ, ಜಯಣ್ಣ, ರಾಮಚಂದ್ರ ಇದ್ದರು.

ಶಾಲಾ, ಕಾಲೇಜು ನಿರ್ಮಾಣಕ್ಕೆ ಭೂಮಿ ಪೂಜೆ ನಡೆಯಿತು.

THIS IS A PUBLIC ANNOUNCEMENT FOR INFORMATION PURPOSES ONLY AND IS NOT A PROSPECTUS ANNOUNCEMENT AND DOES NOT CONSTITUTE AN INVITATION OR OFFER TO ACQUIRE, PURCHASE OR SUBSCRIBE TO SECURITIES. NOT FOR RELEASE, PUBLICATION OR DISTRIBUTION DIRECTLY OR INDIRECTLY OUTSIDE INDIA.
Initial Public Offering of equity shares on the main board of BSE Limited (**"BSE"**) and National Stock Exchange of India Limited **("NSE")** (and together with BSE, the **"Stock Exchanges"** in compliance with Chapter II of the Securities and Exchange Board of India (Issue of Capital and Disclosure Requirements) Regulations, 2018, as amended ("**SEBI ICDR Regulations**").

ATHER

ATHER ENERGY LIMITED

(Please scan this QR code to view the Prospectus)

Our Company was originally incorporated as "Ather Energy Private Limited" as a private limited company under the provisions of the Companies Act, 1956, pursuant to a certificate of incorporation dated October 21, 2013, issued by the Registrar of Companies, Tamil Nadu, Chennai, Andaman and Nicobar Islands. Pursuant to a change in the registered office of our Company, a certificate of registration dated May 31, 2016, was issued by the Registrar of Companies, Karnataka at Bangalore. Upon the conversion of our Company into a public limited company, pursuant to a board resolution dated June 18, 2024, and a shareholders' resolution dated June 21, 2024, the name of our Company was changed to "Ather Energy Limited", and a fresh certificate of incorporation dated August 27, 2024 was issued by the Registrar of Companies, Central Processing Centre. For details in relation to the changes in the registered office of our Company, see "*History and Certain Corporate Matters - Changes in the registered office of our Company*" on page 326 of the Prospectus dated April 30, 2025 ("**Prospectus**").

Registered Office: 3rd Floor, Tower D, IBC Knowledge Park, #4/1 Bannerghatta Main Road, Bangalore 560 029, Karnataka, India; **Corporate Office:** 13th Floor, Tower D, IBC Knowledge Park, #4/1 Bannerghatta Main Road, Bangalore 560 029, Karnataka, India
Contact Person: Puja Aggarwal, Company Secretary and Compliance Officer; **Tel:** +91 80 6646 5750; **E-mail:** cs@atherenergy.com; **Website:** www.atherenergy.com, **Corporate Identity Number:** U40100KA2013PLC093769

PROMOTERS OF OUR COMPANY: TARUN SANJAY MEHTA, SWAPNIL BABANLAL JAIN AND HERO MOTOCORP LIMITED

Our Company has filed the Prospectus with the RoC and the Equity Shares (as defined below) are proposed to be listed on the Main Board platform of the Stock Exchanges and the trading is expected to commence on Tuesday, May 6, 2025.

BASIS OF ALLOTMENT

INITIAL PUBLIC OFFERING OF 92,867,945 EQUITY SHARES OF FACE VALUE OF ₹ 1 EACH ("EQUITY SHARES") OF ATHER ENERGY LIMITED (OUR "COMPANY" OR THE "ISSUER") FOR CASH AT A PRICE OF ₹ 321^ PER EQUITY SHARE INCLUDING A SECURITIES PREMIUM OF ₹ 320^ PER EQUITY SHARE (THE "OFFER PRICE") AGGREGATING UP TO ₹ 29,808 MILLION^ (THE "OFFER"). THE OFFER COMPRISES A FRESH ISSUE OF 81,816,199 EQUITY SHARES OF FACE VALUE OF ₹ 1 BY OUR COMPANY AGGREGATING TO ₹26,260 MILLION^ (THE "FRESH ISSUE") AND AN OFFER FOR SALE OF 11,051,746 EQUITY SHARES OF FACE VALUE OF ₹ 1 EACH AGGREGATING UP TO ₹ 3,548 MILLION COMPRISING OF 980,000 EQUITY SHARES OF FACE VALUE OF ₹ 1 EACH AGGREGATING TO ₹ 314.58 MILLION BY TARUN SANJAY MEHTA, 980,000 EQUITY SHARES OF FACE VALUE OF ₹ 1 EACH AGGREGATING TO ₹ 314.58 MILLION BY SWAPNIL BABANLAL JAIN (TOGETHER THE "PROMOTER SELLING SHAREHOLDERS"), 6,003,460 EQUITY SHARES OF FACE VALUE OF ₹ 1 EACH AGGREGATING TO ₹ 1,927.12 MILLION BY CALADIUM INVESTMENT PTE LTD, 2,634,514 EQUITY SHARES OF FACE VALUE OF ₹ 1 AGGREGATING TO ₹ 845.68 MILLION BY NATIONAL INVESTMENT AND INFRASTRUCTURE FUND II, 400,000 EQUITY SHARES OF FACE VALUE OF ₹ 1 EACH AGGREGATING TO ₹ 128.40 MILLION BY INTERNET FUND III PTE. LTD., 31,050 EQUITY SHARES OF FACE VALUE OF ₹ 1 EACH AGGREGATING TO ₹ 9.97 MILLION BY IITM INCUBATION CELL, 4,191 EQUITY SHARES OF FACE VALUE OF ₹ 1 EACH AGGREGATING TO ₹ 1.35 MILLION BY IITMS RURAL TECHNOLOGY AND BUSINESS INCUBATOR (TOGETHER THE "CORPORATE SELLING SHAREHOLDERS") AND 18,531 EQUITY SHARES OF FACE VALUE OF ₹ 1 EACH AGGREGATING TO ₹ 5.95 MILLION BY AMIT BHATIA ("INDIVIDUAL SELLING SHAREHOLDER", AND TOGETHER WITH THE PROMOTER SELLING SHAREHOLDERS AND THE CORPORATE SELLING SHAREHOLDERS REFERRED TO AS THE "SELLING SHAREHOLDERS").

ANCHOR INVESTOR OFFER PRICE: ₹ 321^ PER EQUITY SHARE OF FACE VALUE OF ₹ 1 EACH
OFFER PRICE: ₹ 321^ PER EQUITY SHARE OF FACE VALUE OF ₹ 1 EACH
THE OFFER PRICE IS 321 TIMES THE FACE VALUE OF THE EQUITY SHARES.

^A discount of ₹ 30 per equity share was offered to eligible employee bidding in the employee reservation portion.

RISK TO INVESTORS

For details refer to section titled "Risk Factors" on page 43 of the Prospectus

1. **Supply Risk:** We rely on third party suppliers for the supply of EV components, such as motor controllers, transmissions, vehicle control units, dashboards, DC-DC converters, harnesses and chassis, as well as lithium-ion cells, which we use to assemble our E2Ws and manufacture battery packs at our Hosur Factory. Chargers and motors are also procured from our suppliers who design and manufacture them. Thus, we are reliant on our suppliers for the continued supply of such component parts and any failure on the part of our suppliers, particularly key suppliers, to deliver such parts in accordance with the terms of our arrangements with them, could cause business disruptions, including delays in manufacturing and delivery timelines.
2. **Losses and negative cash flow from operating activities in the past:** We derive our revenue principally from sales of our E2Ws, supplemented by sales of the Atherstack, accessories and other services. Our revenue from operations was ₹15,789 million and ₹17,538 million for the nine months period ended December 31, 2024 and for fiscal year ended March 31, 2024 respectively. Our loss before tax was ₹5,779 million and ₹10,597 million for the nine months period ended December 31, 2024 and for fiscal year ended March 31, 2024 respectively.
   We have had negative cash flows from operations continuously since our incorporation. Net cash used in operating activities is ₹7,171 million and ₹2,676 million for the nine months period ended December 31, 2024 and for fiscal year ended March 31, 2024 respectively.
3. **Product concentration risk:** We currently derive our revenue from the sale of E2Ws, with our E2W portfolio comprising variants of the Ather 450 series and the Ather Rizta series. They contributed ₹13,930 million, ₹11,015 million, ₹15,706 million, ₹14,327 million and ₹3,703 million in revenue for the nine months ended December 31, 2024 and 2023 and fiscal years ended March 31, 2024, 2023 and 2022, respectively, or 88%, 90%, 90%, 80% and 91% of revenue from operations for those respective periods.
4. **Sales concentration risk:** Sales from our retail centres in south zones in India contributes to a significant portion of our revenue. We had sales of 65,914 units, 50,340 units, 74,372 units, 60,977 units and 15,199 units in the nine months ended December 31, 2024 and 2023 and fiscal years ended March 31, 2024, 2023 and 2022, respectively, amounting to 61%, 68%, 68%, 66% and 65% of our total volumes for those respective periods. Due to this geographical concentration, any occurrences affecting southern India's economy could disrupt our sales activities and reduce our overall sales volume, thereby adversely affecting our business, operating results and financial condition.
5. **Competition Risk:** We compete with both E2W manufacturers and traditional automotive companies in the highly competitive Indian automotive industry. We cannot assure you that we will be able to compete successfully within India, or in other jurisdictions that we expand into. Our existing and future competitors may have significantly greater experience and financial, technical, manufacturing, marketing and other resources than we do and may be able to devote greater resources to the design, development, manufacturing, marketing, sales and support of their vehicles.
   According to the CRISIL Report, we had a 10.7% and 11.5% market share of the Indian E2W market in the nine months ended December 31, 2024 and Fiscal Year 2024, respectively.
   According to the CRISIL Report, India's 2W industry is an oligopolistic market with the top four players contributing more than 80% of annual sales. In particular, the E2W segment has been highly concentrated with a few players primarily catering to the entire segment, according to the CRISIL Report. Over the years, with the entry of new players, EV launches from legacy ICE OEMs as well as the expansion in the EV portfolio of players, competition intensified within the EV space, according to the CRISIL Report.
6. **Demand and Adoption Risk:** Demand for our E2Ws and services greatly depends on the demand for EVs in the Indian EV market, and in particular, E2Ws. According to the CRISIL Report, in the last two to three years, EV offerings have increased multi-fold with the entry of new players, expansion of legacy players and profile expansion of current players. According to the CRISIL Report, ICE scooters made up 84.8% and 85.3% of domestic scooter sales in the nine months ended December 31, 2024 and Fiscal Year 2024 respectively, while e-scooters made up 15.2% and 14.7% for the same periods, respectively.
7. **Limited operating history:** Our Company was incorporated in 2013 and launched our first E2W, the Ather 450, in June 2018. As we have a limited operating history, there is a limited historical basis on which we can make judgements regarding our ability to develop, manufacture, and deliver E2Ws or their components or our results of operations, including our ability to achieve profitability in the future. Our historical revenue growth should not be considered indicative of our future performance.
8. **Majority portion of our Objects are towards investment into research and development purposes:** ₹7,500 million of the Net Proceeds are intended to be utilised for investment into our research and development requirements, which constitutes a significant portion of the Net Proceeds proposed to be raised from the Offer. Our R&D costs comprise manpower and non-manpower costs. Our R&D expenditures include, among others, the design and development costs in relation to our key E2W components, new motorbike platform, Atherstack, accessories and charging technology. Our R&D expenditure (inclusive of taxes) amounted to ₹2,388 million, ₹1,637 million, ₹2,365 million, ₹1,916 million and ₹1,010 million in the nine months ended December 31, 2024 and 2023 and fiscal years ended March 31, 2024, 2023 and 2022, respectively, or 15%, 13%, 13%, 11% and 24% of total income for those respective periods.
9. **Ineligibility/elimination of Government incentives/subsidiaries:** We benefit from various government incentives. We previously benefited from the FAME subsidy, which was introduced by the then Department of Heavy Industry in 2015 and expired on March 31, 2024. The FAME subsidy was superseded by the Electric Mobility Promotion Scheme 2024 ("EMPS 2024") effective from April 1, 2024. We had obtained EMPS 2024 subsidies for Ather 450S, Ather 450X and Ather Rizta (S and Z), of ₹10,000 per E2W, eligible for reimbursement for claims made on a monthly basis. Reduction, elimination or ineligibility for government incentives, or any reduction, elimination, non-receipt or delays in receiving such incentives, could reduce the demand for E2Ws and potentially result in us becoming less price competitive compared to conventional ICE 2Ws.
10. **Risk related to sourcing of raw materials from China:** We sourced our lithium-ion cells, one of the critical components in our E2Ws, from two foreign suppliers located in China and South Korea in the nine months ended December 31, 2024 and in Fiscal Years 2024, 2023 and 2022. Further, in relation to the sourcing lithium-ion cells from China, we may experience supply disruptions and increased costs in the event of any changes in the policies, rules and regulations of the Indian or Chinese government relating to imports or exports from China, whether as a result of geopolitical factors or for other reasons, such as the implementation of trade tariffs or a complete halt on imports from China.
    During the nine months ended December 31, 2024, we imported supplies from China and Hong Kong SAR and in Fiscal Years 2024, 2023 and 2022, we imported supplies from China, Hong Kong SAR, Singapore and South Korea. In such periods, we imported seven E2W components for E2W manufacturing, comprising five battery components, one electronic component and one mechanical component.
    The cost of material consumed from China is 25%, 30%, 28% and 10% of the total cost of materials consumed for our E2Ws for the nine months period ended December 31, 2024, December 31, 2023 and for fiscal year ended March 31, 2024 and March 31, 2023 respectively.
11. **Risk associated to New Factory:** ₹9,272 million of the Net Proceeds are intended to be utilised for funding our capital expenditure requirements to construct Phase 1 of Factory 3.0 at Chhatrapati Sambhajinagar (formerly Aurangabad), Maharashtra. We plan to construct the Factory 3.0 on a 95-year leased property in both phases, having a total production capacity of 1 million E2Ws per year upon completion of construction of both phases to achieve a total production capacity of 1.42 million of E2Ws per year across all our manufacturing facilities. This first phase of Factory 3.0 is proposed to be financed through the Net Proceeds and expected to be completed in March 2027, with a production capacity of 0.5 million E2Ws per year, based on the D&B Report. However, if, amongst other factors, the market demand is weak, we may not complete or may delay the construction of the two phases of Factory 3.0. Further, we could experience delays, disruptions or other difficulties during construction, such as labour disruptions, technological advancement rendering the purchased software redundant, foreign exchange rate fluctuations and failure to receive approvals from relevant government and statutory authorities. These may cause us to incur additional expenses and experience cost overruns or face difficulties in meeting the demand for our products as we continue to grow our business, thus adversely affecting our business, prospects, financial condition and results of operation.
12. **Intellectual property rights risk:** We rely on a combination of trademarks, designs, patents, domain names, trade secrets, proprietary technologies, and similar intellectual property to establish and protect our rights in our technology and intellectual property. As at February 28, 2025, we have 45 patents, 201 design registrations and 303 trademarks registered and have applied for additional 303 patents, 12 design registrations and 102 trademarks.
    While we undertake to register our intellectual property, there is no assurance that such applications will be granted. An intellectual property registration granted to us may not be sufficient to protect our intellectual property rights. We may also be susceptible to claims from third-parties asserting infringement and other related claims. Further, monitoring unauthorised use of our intellectual property is difficult and costly, and the steps we will take to prevent misappropriation in the future may not be successful. Failure to defend, maintain or protect these rights could harm our business. Any unauthorised use of our intellectual property by third-parties may adversely affect our current and future revenues and our reputation.
13. **Inadequate access to Ather Grid:** We may face challenges in our expansion of the Ather Grid, our two-wheeler charging infrastructure comprising (i) fast chargers, which are direct current chargers that can charge E2Ws at the rate of 15 km per 10 minutes and accessible by Ather E2W owners and customers of EV OEMs using our Light Electric Combined Charging System **("LECCS")**, and (ii) neighbourhood chargers, which are 3.3 kW alternating current charging points at various locations, such as apartment blocks, office buildings and university campuses, and generally accessible by the public. While we provide a portable charger with every E2W we sell, our abilities to provide out-of-home charging solutions and continue the expansion of our charging infrastructure depend on our partnerships with third-parties to install and maintain our chargers. If our continued expansion of the Ather Grid cannot keep pace with the increasing demand for our charging infrastructure, customer wait times may increase, which may result in customer dissatisfaction and adversely affect our brand and demand for our E2Ws.
14. **Driving range on a single charge of our electric vehicle declines over time:** The rate at which the driving range of our E2Ws on a single battery charge declines depends on usage, time and charging patterns. E2Ws with higher battery capacities offer longer driving ranges. The driving range of an E2W may decline over time due to a deterioration in the battery pack's ability to hold charge. As customers use E2Ws for various purposes, in differing manners and durations, the performance of the battery packs in our E2Ws may vary and decline at a faster rate than the manufacturer's estimate. For instance, the frequency of a customer's usage and charging patterns can all result in accelerated deterioration of the battery pack's ability to hold a charge. While we have completed standard warranty cycles in the past, our limited operating history means that we are unable to accurately assess the actual deterioration of our battery packs in the future. The decline in driving range on a single battery charge over time may negatively affect potential customers' decision to purchase our E2Ws, thereby affecting our business and financial operations.
15. **Since the Company has incurred loss in the Financial Year 2024, the basic and diluted EPS is negative and hence, the Price to Earnings ratio is not ascertainable.**
16. **Weighted Average Return on Net Worth for Financial Year ended 2024, 2023 and 2022 is (170%).**
17. **Average cost of acquisition per Equity Share for the Promoters and Selling Shareholders as on the date of the Prospectus is as follows:**

S. No.	Name	Number of Equity Shares of face value of ₹1 each, held	Average cost of acquisition per Equity Share (in ₹)
	Promoters		
1.	Tarun Sanjay Mehta	20,517,732	21.09
2.	Swapnil Babanlal Jain	20,517,732	21.09
3.	Hero MotoCorp Limited	115,083,252	146.01
	Selling Shareholders		
4.	Caladium Investment Pte Ltd	46,514,376	204.24
5.	National Investment and Infrastructure Fund II *(represented by and acting through its investment manager, National Investment and Infrastructure Fund Limited)*	20,412,027	183.71
6.	Internet Fund III Pte. Ltd.	19,760,832	38.58
7.	IITM Incubation Cell	1,372,860	Nil
8.	IITMS Rural Technology and Business Incubator	185,310	8.31
9.	Amit Bhatia	18,531	184.82

18. **Weighted average cost of acquisition of all equity shares transacted in last one year, 18 months and three years preceding the date of the Prospectus.**

Period	Weighted average cost of acquisition (in ₹)	Cap Price is 'x' times the weighted average cost of acquisition	Range of acquisition price: lowest price – highest price (in ₹)
Last one year preceding the date of the Prospectus	102.69	3.13	Nil to ₹ 267.08
Last 18 months preceding the date of the Prospectus	111.92	2.87	Nil to ₹ 267.08
Last three years preceding the date of the Prospectus	154.40	2.08	Nil to ₹ 267.08

19. **Weighted Average Cost of Acquisition at Floor and Cap Price in the last 18 months.**

Past transactions	Weighted average cost of acquisition per Equity Share (₹)	Floor Price of ₹ 304 per Equity Share	Cap Price of ₹ 321 per Equity Share
Weighted average cost of acquisition of Primary Issuances	164.18	1.85 times	1.96 times
Weighted average cost of acquisition of Secondary Transactions	NA	NA	NA

20. **The 4 BRLMs associated with the Offer have handled 65 public Issues in current financial year and two preceding financial years, out of which 14 Issues closed below the offer price on listing date:**

Name of BRLMs	Total Issues	Issues closed below IPO Price on listing date
Axis Capital Limited*	21	3
HSBC Securities and Capital Markets (India) Private Limited*	2	1
JM Financial Limited*	19	6
Nomura Financial Advisory and Securities (India) Private Limited*	4	0
Common issues of above BRLMs	19	4
Total	**65**	**14**

**Issues handled where there were no common BRLMs.*

Continued on next page...

...continued from previous page.

BID/OFFER PROGRAMME:
ANCHOR INVESTOR BIDDING DATE OPENED AND CLOSED ON: FRIDAY, APRIL 25, 2025
BID/OFFER OPENED ON : MONDAY, APRIL 28, 2025
BID/OFFER CLOSED ON : WEDNESDAY, APRIL 30, 2025

The Offer was made in terms of Rule 19(2)(b) of the SCRR read with Regulation 31 of the SEBI ICDR Regulations. The Offer was made through the Book Building Process in accordance with Regulation 6(2) of the SEBI ICDR Regulations wherein in terms of Regulation 32(2) of the SEBI ICDR Regulations, not less than 75% of the Net Offer was made available for allocation on a proportionate basis to Qualified Institutional Buyers ("**QIBs**", and such portion, the "**QIB Portion**") provided that our Company in consultation with the BRLMs, allocated up to 60% of the QIB Portion to Anchor Investors on a discretionary basis in accordance with the SEBI ICDR Regulations, of which at least one-third was available for allocation to domestic Mutual Funds, subject to valid Bids being received from domestic Mutual Funds at or above the Anchor Investor Allocation Price. In the event of under-subscription or nonallocation in the Anchor Investor Portion, the balance Equity Shares shall be added to the Net QIB Portion. Further, 5% of the Net QIB Portion shall be available for allocation on a proportionate basis only to Mutual Funds and the remainder of the Net QIB Portion shall be available for allocation on a proportionate basis to all QIB Bidders (other than Anchor Investors) including Mutual Funds, subject to valid Bids being received at or above the Offer Price. However, if the aggregate demand from Mutual Funds is less than 5% of the QIB Portion, the balance Equity Shares available for allocation in the Mutual Fund Portion were added to the remaining QIB Portion for proportionate allocation to QIBs. Further, not more than 15% of the Net Offer was made available for allocation to Non-Institutional Bidders out of which (a) one-third of such portion was reserved for applicants with application size of more than ₹200,000 and up to ₹1,000,000; and (b) two-third of such portion was reserved for applicants with application size of more than ₹1,000,000 provided that the unsubscribed portion in either of such sub-categories may be allocated to applicants in the other sub-category of Non-Institutional Bidders and not more than 10% of the Net Offer was made available for allocation to RIIs in accordance with the SEBI ICDR Regulations, subject to valid Bids being received from them at or above the Offer Price. All potential Bidders (except Anchor Investors) were required to mandatorily utilise the Application Supported by Blocked Amount ("**ASBA**") process by providing details of their respective bank accounts (including UPI ID for UPI Bidders using UPI Mechanism) (as defined hereinafter) in which the Bid Amount will be blocked by the SCSBs or the Sponsor Banks, as applicable, to participate in the Offer. Anchor Investors were not permitted to participate in the Anchor Investor Portion of the Offer through the ASBA process. For details, see "*Offer Procedure*" beginning on page 519 of the Prospectus.

The bidding date for Anchor Investor was on Friday, April 25, 2025. The Company received 36 applications from 29 anchor investors for 42,105,916 Equity Shares. The Anchor investor price was finalized at ₹ 321 per Equity Share. A total of 41,745,576 shares were allocated under the Anchor Investor Portion aggregating to ₹ 13,400,329,896.00

The Offer received 268,570 applications for 76,450,298 Equity Shares (prior to rejections) resulting in 1.50 times subscription. The details of the applications received in the Offer from various categories are as under: (before rejections):

Sr. No.	Category	No. of Applications Received	No. of Equity Shares Applied	No. of Equity Shares available for allocation as per Prospectus	No. of times Subscribed	Amount (₹)
A	Retail Individual Bidders	258,903	17,209,290	9,276,794	1.86	5,525,556,800
B	Non-Institutional Investors - More than ₹0.20 million Up to ₹1.00 million	3,656	2,806,552	4,638,397	0.61	899,974,268
C	Non-Institutional Investors - Above ₹1.00 million	502	6,847,882	9,276,794	0.74	2,198,113,818
D	Eligible Employees	5,469	542,708	100,000	5.43	158,010,276
E	Qualified Institutional Investors (excluding Anchors Investors)	40	49,043,866	27,830,384	1.76	15,743,080,986
	Total	**268,570**	**76,450,298**	**51,122,369**	**1.50**	**24,524,736,148**

Final Demand

A summary of the final demand as per BSE and NSE as on the Bid/ Offer Closing Date at different Bid prices is as under:

Sr. No.	Bid Price (₹)	No. of Equity Shares	% to Total	Cumulative Total	Cumulative % to Total
1	304	442,658	0.49	442,658	0.49
2	305	105,800	0.12	548,458	0.61
3	306	24,564	0.03	573,022	0.64
4	307	12,420	0.01	585,442	0.65
5	308	13,570	0.02	599,012	0.67
6	309	10,534	0.01	609,546	0.68
7	310	146,004	0.16	755,550	0.84
8	311	27,186	0.03	782,736	0.87
9	312	26,588	0.03	809,324	0.90
10	313	12,052	0.01	821,376	0.91
11	314	11,086	0.01	832,462	0.92
12	315	128,110	0.14	960,572	1.07
13	316	8,924	0.01	969,496	1.08
14	317	6,900	0.01	976,396	1.08
15	318	21,298	0.02	997,694	1.11
16	319	39,928	0.04	1,037,622	1.15
17	320	97,750	0.11	1,135,372	1.26
18	321	63,941,564	71.03	65,076,936	72.29
19	CUT-OFF	24,946,904	27.71	90,023,840	100.00
	TOTAL	**90,023,840**	**100.00**		

The Basis of Allotment was finalized in consultation with the Designated Stock Exchange, being NSE on May 02, 2025.

A. Allotment to Retail Individual Bidders (after rejections) (including ASBA Applications)

The Basis of Allotment to the Retail Individual Bidders, who have bid at the Cut-Off Price or at the Offer Price of ₹ 321 per Equity Share, was finalized in consultation with the NSE. This category has been subscribed to the extent of 1.66 times. The total number of Equity Shares Allotted in Retail Portion is 9,805,096 Equity Shares to 213,154 successful Retail Individual Bidders. The category-wise details of the Basis of Allotment are as under:

Sr. No.	Category	No. of Applications Received	% of Total	Total No. of Equity Shares Applied	% to Total	No. of Equity Shares Allotted per Bidder	Ratio	Total No. of Equity Shares Allotted
1	46	203,959	82.98	9,382,114	57.52	46	98:113	8,136,526
2	92	23,348	9.50	2,148,016	13.17	46	98:113	931,408
3	138	7,010	2.85	967,380	5.93	46	98:113	279,634
4	184	3,007	1.22	553,288	3.39	46	98:113	119,968
5	230	2,227	0.91	512,210	3.14	46	98:113	88,826
6	276	1,079	0.44	297,804	1.83	46	98:113	43,056
7	322	1,383	0.56	445,326	2.73	46	98:113	55,154
8	368	305	0.12	112,240	0.69	46	98:113	12,190
9	414	175	0.07	72,450	0.44	46	98:113	6,992
10	460	914	0.37	420,440	2.58	46	98:113	36,478
11	506	165	0.07	83,490	0.51	46	98:113	6,578
12	552	147	0.06	81,144	0.50	46	98:113	5,842
13	598	2,066	0.84	1,235,468	7.57	46	98:113	82,432
	036273 Allottees from Serial no 2 to 13 Additional 1(one) share					1	12:36273	12
	TOTAL	**245,785**	**100.00**	**16,311,370**	**100.00**			**9,805,096**

Note: 528,302 Equity Shares were spilled over to Retail Individual Bidders category from NII 1 & NII 2 category

B. Allotment to Non-Institutional Bidders (More than ₹0.20 million Up to ₹1 million) (After Rejections)

The Basis of Allotment to the Non-Institutional Investors (more than ₹0.20 million Up to ₹1 million), who have bid at the Offer Price of ₹ 321 per Equity Share, was finalized in consultation with NSE. This category has been subscribed to the extent of 0.57 times (after rejections). The total number of Equity Shares allotted in this category is 2,640,722 Equity Shares to 3,457 successful Non-Institutional Investors. The category-wise details of the Basis of Allotment are as under (Sample):

Sr. No.	Category	No. of Applications Received	% of Total	Total No. of Equity Shares Applied	% to Total	No. of Equity Shares Allotted per Bidder	Ratio	Total No. of Equity Shares Allotted
1	644	2,704	78.22	1,741,376	65.94	644	1:1	1,741,376
2	690	125	3.62	86,250	3.27	690	1:1	86,250
3	736	31	0.90	22,816	0.86	736	1:1	22,816
4	782	45	1.30	35,190	1.33	782	1:1	35,190
5	828	19	0.55	15,732	0.60	828	1:1	15,732
6	874	4	0.12	3,496	0.13	874	1:1	3,496
7	920	87	2.52	80,040	3.03	920	1:1	80,040
8	966	32	0.93	30,912	1.17	966	1:1	30,912
9	1,012	23	0.67	23,276	0.88	1,012	1:1	23,276
10	1,058	4	0.12	4,232	0.16	1,058	1:1	4,232
11	1,104	6	0.17	6,624	0.25	1,104	1:1	6,624
12	1,150	20	0.58	23,000	0.87	1,150	1:1	23,000
13	1,196	12	0.35	14,352	0.54	1,196	1:1	14,352
14	1,242	27	0.78	33,534	1.27	1,242	1:1	33,534
15	1,288	33	0.95	42,504	1.61	1,288	1:1	42,504
16	1,334	2	0.06	2,668	0.10	1,334	1:1	2,668
17	1,380	28	0.81	38,640	1.46	1,380	1:1	38,640
18	1,426	4	0.12	5,704	0.22	1,426	1:1	5,704
19	1,472	5	0.14	7,360	0.28	1,472	1:1	7,360
20	1,518	145	4.19	220,110	8.34	1,518	1:1	220,110
21	1,564	32	0.93	50,048	1.90	1,564	1:1	50,048
22	1,610	4	0.12	6,440	0.24	1,610	1:1	6,440
23	1,656	8	0.23	13,248	0.50	1,656	1:1	13,248
24	1,702	2	0.06	3,404	0.13	1,702	1:1	3,404
25	1,748	1	0.03	1,748	0.07	1,748	1:1	1,748
26	1,794	2	0.06	3,588	0.14	1,794	1:1	3,588
27	1,840	2	0.06	3,680	0.14	1,840	1:1	3,680
28	1,886	3	0.09	5,658	0.21	1,886	1:1	5,658
29	1,932	4	0.12	7,728	0.29	1,932	1:1	7,728
30	2,024	4	0.12	8,096	0.31	2,024	1:1	8,096
31	2,070	3	0.09	6,210	0.24	2,070	1:1	6,210
32	2,116	1	0.03	2,116	0.08	2,116	1:1	2,116
33	2,162	1	0.03	2,162	0.08	2,162	1:1	2,162
34	2,300	14	0.41	32,200	1.22	2,300	1:1	32,200
35	2,484	1	0.03	2,484	0.09	2,484	1:1	2,484
36	2,530	1	0.03	2,530	0.10	2,530	1:1	2,530
37	2,576	4	0.12	10,304	0.39	2,576	1:1	10,304
38	2,760	2	0.06	5,520	0.21	2,760	1:1	5,520
39	2,806	3	0.09	8,418	0.32	2,806	1:1	8,418
40	2,852	1	0.03	2,852	0.11	2,852	1:1	2,852
41	2,990	2	0.06	5,980	0.23	2,990	1:1	5,980
42	3,082	6	0.17	18,492	0.70	3,082	1:1	18,492
	TOTAL	**3,457**	**100.00**	**2,640,722**	**100.00**			**2,640,722**

C. Allotment to Non-Institutional Investors (more than ₹1 million) (After Rejections)

The Basis of Allotment to the Non-Institutional Investors (more than ₹1 million), who have bid at the Offer Price of ₹ 321 per Equity Share , was finalized in consultation with NSE. This category has been subscribed to the extent of 0.73 times. The total number of Equity Shares allotted in this category is 6,783,896 Equity Shares to 483 successful Non-Institutional Investors. The category-wise details of the Basis of Allotment are as under: (Sample)

Sr. No.	Category	No. of Applications Received	% of Total	Total No. of Equity Shares Applied	% to Total	No. of Equity Shares Allotted per Bidder	Ratio	Total No. of Equity Shares Allotted
1	3,128	387	80.12	1,210,536	17.84	3,128	1:1	1,210,536
2	3,174	2	0.41	6,348	0.09	3,174	1:1	6,348
3	3,220	5	1.04	16,100	0.24	3,220	1:1	16,100
4	3,312	3	0.62	9,936	0.15	3,312	1:1	9,936
5	3,404	3	0.62	10,212	0.15	3,404	1:1	10,212
6	3,450	9	1.86	31,050	0.46	3,450	1:1	31,050
7	3,542	1	0.21	3,542	0.05	3,542	1:1	3,542
8	3,680	1	0.21	3,680	0.05	3,680	1:1	3,680
22	6,210	4	0.83	24,840	0.37	6,210	1:1	24,840
23	6,256	4	0.83	25,024	0.37	6,256	1:1	25,024
24	7,590	1	0.21	7,590	0.11	7,590	1:1	7,590
25	7,682	1	0.21	7,682	0.11	7,682	1:1	7,682
26	7,774	2	0.41	15,548	0.23	7,774	1:1	15,548
27	8,280	1	0.21	8,280	0.12	8,280	1:1	8,280
45	32,200	2	0.41	64,400	0.95	32,200	1:1	64,400
46	70,104	1	0.21	70,104	1.03	70,104	1:1	70,104
47	77,280	1	0.21	77,280	1.14	77,280	1:1	77,280
48	778,780	2	0.41	1,557,560	22.96	778,780	1:1	1,557,560
49	1,557,606	2	0.41	3,115,212	45.92	1,557,606	1:1	3,115,212
	TOTAL	**483**	**100.00**	**6,783,896**	**100.00**			**6,783,896**

D. Allotment to Employee Reservation (After Rejections) (including ASBA Applications)

The Basis of Allotment to the Eligible Employee Portion, who have bid at the Offer Price of ₹ 321^ per Equity Share was finalized in consultation with NSE. This category has been subscribed to the extent of 1.62 times. The total number of Equity Shares allotted in this category is 100,000 Equity Shares to 621 successful applicants. The category-wise details of the Basis of Allotment are as under:

^A discount of ₹ 30 per Equity Share was offered to Eligible Employees Bidding in the Employee Reservation Portion

Sr. No.	Category	No. of Applications Received	% of Total	Total No. of Equity Shares Applied	% to Total	No. of Equity Shares Allotted per Bidder	Ratio	Total No. of Equity Shares Allotted
1	46	164	23.98	7,544	4.65	46	101:164	4,646
2	92	137	20.03	12,604	7.76	57	1:1	7,809
3	138	61	8.92	8,418	5.18	85	1:1	5,185
4	184	55	8.04	10,120	6.23	113	1:1	6,215
5	230	36	5.26	8,280	5.10	142	1:1	5,112
6	276	30	4.39	8,280	5.10	170	1:1	5,100
7	322	17	2.49	5,474	3.37	198	1:1	3,366
8	368	28	4.09	10,304	6.35	227	1:1	6,356
9	414	12	1.75	4,968	3.06	255	1:1	3,060
10	460	21	3.07	9,660	5.95	283	1:1	5,943
11	506	7	1.02	3,542	2.18	312	1:1	2,184
12	552	5	0.73	2,760	1.70	340	1:1	1,700
13	598	23	3.36	13,754	8.47	368	1:1	8,464
14	644	13	1.90	8,372	5.16	396	1:1	5,148
15	690	24	3.51	15,456	9.52	396	1:1	9,504
16	736	2	0.29	1,288	0.79	396	1:1	792
17	782	1	0.15	644	0.40	396	1:1	396
18	828	2	0.29	1,288	0.79	396	1:1	792
19	920	3	0.44	1,932	1.19	396	1:1	1,188
20	966	1	0.15	644	0.40	396	1:1	396
21	1,012	3	0.44	1,932	1.19	396	1:1	1,188
22	1,058	2	0.29	1,288	0.79	396	1:1	792
23	1,104	2	0.29	1,288	0.79	396	1:1	792
24	1,196	1	0.15	644	0.40	396	1:1	396
25	1,334	1	0.15	644	0.40	396	1:1	396
26	1,380	2	0.29	1,288	0.79	396	1:1	792
27	1,518	6	0.88	3,864	2.38	396	1:1	2,376
28	1,656	1	0.15	644	0.40	396	1:1	396
29	1,702	24	3.51	15,456	9.52	396	1:1	9,504
30	088 Allottees from Serial no 14 to 29 Additional 1(one) share					1	12:88	12
	TOTAL	**684**	**100.00**	**162,380**	**100.00**			**100,000**

E. Allotment to QIBs (Excluding Anchor Investors) (after rejections)

Allotment to QIBs, who have Bid at the Offer Price of ₹ 321 per Equity Share or above, has been done on a proportionate basis in consultation with the NSE. This category has been subscribed to the extent of 1.54 times of QIB Portion. As per the SEBI ICDR Regulations, Mutual Funds were Allotted 5% of the Equity Shares of Net QIB Portion available i.e., 1,589,634 Equity Shares. The total number of Equity Shares Allotted in the QIB Portion is 31,792,655 Equity Shares which were allotted to 40 successful QIB Investors. The category-wise details of the Basis of Allotment are as under:

Category	FIS/BANK's	MF's	IC's	NBFC's	AIF	FPC	VC's	TOTAL
Allotment	1,204,855	22,289,342	-	29,277	-	8,269,181	-	**31,792,655**

Note: 3,962,271 Equity Shares were spilled over to QIB category (excluding Anchor Investors) from NII 1 & NII 2 category.

F. Allotment to Anchor Investors (After Rejections)

The Company, in consultation with the BRLMs, have allocated 41,745,576 Equity Shares to 36 applications from 29 anchor investors (including 7 Mutual Funds through 14 schemes) at the Anchor Investor Offer Price of ₹ 321 per Equity Share in accordance with the SEBI ICDR Regulations. This represents 60% of the QIB Portion.

Category	FIS/BANK's	MF's	IC's	NBFC's	AIF	FPC	OTHERS	TOTAL
Allotment	-	20,685,556	2,492,234	779,356	-	17,788,430	-	**41,745,576**

The Board of Directors of our Company on May 02, 2025 has taken on record the Basis of Allotment of Equity Shares approved by the Designated Stock Exchange, being NSE and has allotted the Equity Shares to various successful Bidders. The Allotment Advice-cum-Intimations and/ or notices will be dispatched to the address of the investors as registered with the depositories. Further, the instructions to the Self Certified Syndicate Banks for unblocking of funds, transfer to Public Issue Account have been issued on May 02, 2025 and payment to non-Syndicate brokers have been issued on May 02, 2025. In case the same is not received within ten days, investors may contact the Registrar to the Offer at the address given below. The Equity Shares Allotted to the successful Allottees have been uploaded on May 05, 2025 for credit into the respective beneficiary accounts subject to validation of the account details with the depositories concerned. The Company has filed the Listing application with BSE and NSE on May 05, 2025. The Company has received listing and trading approval from BSE and NSE and the trading will commence on or about May 06, 2025.

Note: All capitalised terms used and not specifically defined herein shall have the same meaning as ascribed to them in the Prospectus.

INVESTORS PLEASE NOTE

The details of the allotment made will be hosted on the website of the Registrar to the Offer, **MUFG Intime India Private Limited *(Formerly Link Intime India Private Limited)*** at www.in.mpms.mufg.com

All future correspondence in this regard may kindly be addressed to the Registrar to the Offer quoting full name of the First/ sole Bidder, Bid cum Application Form number, Bidder DP ID, Client ID, PAN, date of submission of Bid cum Application Form, address of the Bidder, number of Equity Shares applied for, the name and address of the Designated Intermediary where the Bid cum Application Form was submitted by the Bidder and a copy of the Acknowledgment Slip received from the Designated Intermediary at the address given below:

MUFG

MUFG Intime India Private Limited
(Formerly Link Intime India Private Limited)
C-101, 1st Floor, 247 Park, L.B.S. Marg, Vikhroli (West), Mumbai - 400 083, Maharashtra, India
Tel: +91 810 811 4949; **E-mail**: atherenergy.ipo@linkintime.co.in
Investor grievance e-mail: atherenergy.ipo@linkintime.co.in
Website: www.in.mpms.mufg.com; **Contact Person**: Shanti Gopalkrishnan
SEBI Registration No.: INR000004058

For **ATHER ENERGY LIMITED**
On behalf of the Board of Directors
Sd/-
Puja Aggarwal
Company Secretary and Compliance Officer

Place: Bangalore, Karnataka
Date: May 5, 2025

THE LEVEL OF SUBSCRIPTION SHOULD NOT BE TAKEN TO BE INDICATIVE OF EITHER THE MARKET PRICE OF THE EQUITY SHARES ON LISTING OR THE BUSINESS PROSPECTS OF ATHER ENERGY LIMITED.

ATHER ENERGY LIMITED has filed the Prospectus with RoC and the Stock Exchanges on April 30, 2025. The Prospectus is available on the website of SEBI at www.sebi.gov.in, the websites of the Stock Exchanges i.e. BSE and NSE at www.bseindia.com and www.nseindia.com, respectively, the website of the Company at www.atherenergy.com and on the websites of the Book Running Lead Managers ("**BRLMs**"), i.e. Axis Capital Limited, HSBC Securities and Capital Markets (India) Private Limited, JM Financial Limited and Nomura Financial Advisory and Securities (India) Private Limited at www.axiscapital.co.in, www.business.hsbc.co.in, www.jmfl.com and www.nomuraholdings.com/company/group/ asia/india/index.html, respectively. Any potential investors should note that investment in equity shares involves a high degree of risk and for details relating to such risk, see "*Risk Factors*" beginning on page 43 of the Prospectus. Potential investors should not rely on the Prospectus filed with SEBI and the Stock Exchanges, and should instead rely on their own examination of our Company and the Offer, including the risks involved, for making any investment decision.

This announcement does not constitute an offer of securities for sale in any jurisdiction, including the United States, The Equity Shares have not been and will not be registered under the United States Securities Act of 1933, as amended ("**U.S. Securities Act**") or any state securities laws in the United States, and unless so registered, may not be offered or sold within the United States, except pursuant to an exemption from, or in a transaction not subject to, the registration requirements of the U.S. Securities Act and applicable U.S. state securities laws. Accordingly, the Equity Shares are being offered and sold (a) in the United States solely to "qualified institutional buyers" (as defined in Rule 144A under the U.S. Securities Act) in transactions exempt from or not subject to the registration requirements of the U.S. Securities Act and (b) outside the United States in "offshore transactions" as defined in and in reliance on Regulation S of the U.S. Securities Act and the applicable laws of each jurisdiction where such offers and sales are made.

Adfactors 48/25

ಅಂಕ ಪಟ್ಟಿ

	ಪಂದ್ಯ	ಗೆಲುವು	ಸೋಲು	ಅಂಕ
ಬೆಂಗಳೂರು	11	08	03	16
ಪಂಜಾಬ್	11	07	03	15
ಮುಂಬೈ	11	07	04	14
ಗುಜರಾತ್	10	07	03	14
ಡೆಲ್ಲಿ	11	06	04	13
ಕೋಲ್ಕತ್ತಾ	11	05	05	11
ಲಖನೌ	11	05	06	10
ಹೈದರಾಬಾದ್	11	03	07	07
ರಾಜಸ್ಥಾನ್	12	03	09	06
ಚೆನ್ನೈ	11	02	09	04

ಇಂದಿನ ಪಂದ್ಯ

7.30 PM

ಮುಂಬೈ ಇಂಡಿಯನ್ಸ್ VS ಗುಜರಾತ್ ಟೈಟನ್ಸ್

ವಾಂಖೆಡೆ ಸ್ಟೇಡಿಯಂ, ಮುಂಬೈ

ಪ್ರಭ್‌ಸಿಮ್ರಾನ್ ಜೂನಿಯರ್ ಧೋನಿ..

'ಪ್ರಭ್‌ಸಿಮ್ರಾನ್ ಅವರಲ್ಲಿ ಅದ್ಭುತ ಶಕ್ತಿ ಇದೆ, 2010ರಲ್ಲಿ ಎಂಎಸ್ ಧೋನಿ ಹೇಗಿದ್ದರೋ ಈಗ ಪ್ರಭ್‌ಸಿಮ್ರಾನ್ ಹಾಗೆಯೇ ಇದ್ದಾರೆ, ಹಾಗಾಗಿ ಅವರನ್ನು ಜೂನಿಯರ್ ಧೋನಿ ಎಂದು ಕರೆಯಲು ನನಗೆ ನಿಜಕ್ಕೂ ಹೆಮ್ಮೆಯಾಗುತ್ತಿದೆ. ಕೊನೆಯ ಓವರ್‌ನಲ್ಲಿ ಚೆಂಡನ್ನು ಎಲ್ಲಾ ಕಡೆಗೂ ಹೊಡೆಯುವ ಸಾಮರ್ಥ್ಯವನ್ನು ಪ್ರಭ್ ಸಿಮ್ರನ್ ಹೊಂದಿದ್ದು, ಅವರ ಬ್ಯಾಟ್‌ನ ವೇಗ ಅದ್ಭುತವಾಗಿದೆ. ಪ್ರಭ್‌ಸಿಮ್ರಾನ್ ಜಾಸ್ತಿ ಎತ್ತರ ಇಲ್ಲವಾದರೂ ಗ್ಯಾಪ್‌ಗಳನ್ನು ನೋಡಿ ಚೆಂಡನ್ನು ಭಯಮುಕ್ತವಾಗಿ ಹೊಡೆಯುತ್ತಾರೆ. ಲಖನೌ ಸೂಪರ್ ಜಯಂಟ್ಸ್ ತಂಡದಲ್ಲಿ ಅವರಿಂದ ಮೂಡಿಬಂದ ಇನಿಂಗ್ಸ್ ಆಟದಲ್ಲಿ ಅವರು ಸಂಪೂರ್ಣವಾಗಿ ನಿಯಂತ್ರಣ ಸಾಧಿಸಿದ್ದರು ಎಂಬುದನ್ನು ತೋರಿಸಿಕೊಡುತ್ತದೆ..'

ಮ್ಯಾಥ್ಯೂ ಹೇಡನ್, ಮಾಜಿ ಕ್ರಿಕೆಟಿಗ

ಸ್ಕೋರ್ ಬೋರ್ಡ್

133/7 (20 ಓವರ್)

ಡೆಲ್ಲಿ ಕ್ಯಾಪಿಟಲ್ಸ್		ರನ್	ಎಸೆತ
ಕರುಣ್	ಕಾಟ್ ▸ ಕಿಶನ್, ಬೌಲರ್ ▸ ಕಮ್ಮಿನ್ಸ್	0	1
ಡು ಪ್ಲೆಸಿಸ್	ಕಾಟ್ ▸ ಕಿಶನ್, ಬೌಲರ್ ▸ ಕಮ್ಮಿನ್ಸ್	3	8
ಪೊರೆಲ್	ಕಾಟ್ ▸ ಕಿಶನ್, ಬೌಲರ್ ▸ ಕಮ್ಮಿನ್ಸ್	8	10
ರಾಹುಲ್	ಕಾಟ್ ▸ ಕಿಶನ್, ಬೌಲರ್ ▸ ಉನದ್ಕತ್	10	14
ಅಕ್ಷರ್	ಕಾಟ್ ▸ ಕಮ್ಮಿನ್ಸ್, ಬೌಲರ್ ▸ ಹರ್ಷಲ್	6	7
ಸ್ಟಬ್ಸ್	ನಾಟೌಟ್	41	36
ವಿಪ್ರಜ್	ರನೌಟ್-ಅನ್ಸಾರಿ	18	17
ಅಶುತೋಷ್	ಕಾಟ್ ▸ ಮನೋಹರ್, ಬೌಲರ್ ▸ ಮಾಲಿಂಗ	41	26
ಸ್ಟಾರ್ಕ್	ನಾಟೌಟ್	1	1

ಸನ್‌ರೈಸರ್ಸ್ ಹೈದರಾಬಾದ್

	ಓವರ್	ರನ್	ವಿಕೆಟ್
ಕಮ್ಮಿನ್ಸ್	4	19	3
ಉನದ್ಕತ್	4	13	1
ಹರ್ಷಲ್	4	36	1
ಮಾಲಿಂಗ	4	28	1
ಅನ್ಸಾರಿ	3	30	0
ಅಭಿಷೇಕ್	1	5	0

ಡೆಲ್ಲಿ ಕ್ಯಾಪಿಟಲ್ಸ್

ಕಮಿನ್ಸ್ ದಾಳಿಗೆ ಡೆಲ್ಲಿ ಧೂಳಿಪಟ | 133 ರನ್ ಪೇರಿಸಲಷ್ಟೇ ಶಕ್ತವಾಗಿದ್ದ ಅಕ್ಷರ್ ಪಟೇಲ್ ಪಡೆ

ಡೆಲ್ಲಿಗೆ ವರುಣನ ಶ್ರೀರಕ್ಷೆ

ಹೈದರಾಬಾದ್: ಇಲ್ಲಿನ ರಾಜೀವ್ ಗಾಂಧಿ ಸ್ಟೇಡಿಯಂನಲ್ಲಿ ಸೋಮವಾರ ನಡೆದ ಐಪಿಎಲ್ ಪಂದ್ಯದಲ್ಲಿ ಡೆಲ್ಲಿ ಕ್ಯಾಪಿಟಲ್ಸ್ ಮತ್ತು ಹೈದರಾಬಾದ್ ತಂಡದ ನಡುವಿನ ಪಂದ್ಯವು ಮಳೆಯಿಂದಾಗಿ ರದ್ದಾಯಿತು, ಆ ಮೂಲಕ ಡೆಲ್ಲಿ ಕ್ಯಾಪಿಟಲ್ಸ್ ಮತ್ತು ಹೈದರಾಬಾದ್ ತಂಡಗಳು ತಲಾ ಒಂದು ಅಂಕವನ್ನು ಹಂಚಿಕೊಂಡವು.

ಟಾಸ್ ಸೋತು ಮೊದಲು ಬ್ಯಾಟಿಂಗ್ ಮಾಡಿದ ಅಕ್ಷರ್ ಪಟೇಲ್ ನಾಯಕತ್ವದ ಡೆಲ್ಲಿ ಕ್ಯಾಪಿಟಲ್ಸ್ ತಂಡವು ಹೈದರಬಾದ್ ನಾಯಕ ಪ್ಯಾಟ್ ಕಮಿನ್ಸ್ ಅವರ ದಾಳಿಯನ್ನು ಎದುರಿಸಲಾಗದೆ 20 ಓವರ್‌ಗಳಲ್ಲಿ 7 ವಿಕೆಟ್ ನಷ್ಟಕ್ಕೆ 133 ರನ್‌ಗಳನ್ನಷ್ಟೇ ಗಳಿಸಿತ್ತು. ತನ್ನ ತವರಿನ ಅಂಗಣದಲ್ಲಿ ಸುಲಭ ಗುರಿಯನ್ನು ಬೆಂಬತ್ತಲು ಹುಮ್ಮಸ್ಸಿನಿಂದ ಹೊರಟ ಹೈದರಾಬಾದ್ ತಂಡವು ಬ್ಯಾಟಿಂಗ್ ಆರಂಭಿಸುವ ವೇಳೆ ಸುರಿದ ಮಳೆಯಿಂದಾಗಿ ದ್ವಿತಿಯಾರ್ಧದ ಆಟ ಮುಂದುವರಿಯಲಿಲ್ಲ, ಸುಮಾರು ಒಂದೂವರೆ ತಾಸು ಮೈದಾನದ ಪರಿಸ್ಥಿತಿಯನ್ನು ಗಮನಿಸಿದ ಅಂಪೈರ್‌ಗಳು ಕೊನೆಗೂ ಪಂದ್ಯವನ್ನು ರದ್ದುಗೊಳಿಸುವ ನಿರ್ಧಾರವನ್ನು ತೆಗೆದುಕೊಂಡರು. ಆ ಮೂಲಕ ಪಂದ್ಯದಲ್ಲಿ ಸೋಲುವ ಪರಿಸ್ಥಿತಿಯನ್ನು ಹೊಂದಿದ್ದ ಡೆಲ್ಲಿ ತಂಡಕ್ಕೆ ಮಳೆ ಶ್ರೀರಕ್ಷೆಯಾಯಿತು.

ಬ್ಯಾಟಿಂಗ್ ನಡೆಸಿದ್ದ ಡೆಲ್ಲಿ ತಂಡದ ಪರವಾಗಿ ಯಾವುದೇ ಬ್ಯಾಟರ್ ಕೂಡ ಕ್ರೀಸ್‌ನಲ್ಲಿ ಹೆಚ್ಚು ಹೊತ್ತು ಕ್ರೀಸ್‌ನಲ್ಲಿ ಕಚ್ಚಿ ನಿಂತು ಆಟವಾಡಲಿಲ್ಲ. ಕಮಿನ್ಸ್ ಬೌಲಿಂಗ್ ದಾಳಿ ಎದುರಿಸಲಾಗದೆ ಒಬ್ಬರ ಹಿಂದೆ ಒಬ್ಬರಂತೆ ಪೆವಿಲಿಯನ್ ಪರೇಡ್ ನಡೆಸಿದರು. ಡೆಲ್ಲಿ ತಂಡದ ಆರಂಭಿಕ ಆಟಗಾರನಾಗಿ ಕಣಕ್ಕಿಳಿದ ಕನ್ನಡಿಗ ಕರುಣ್ ನಾಯರ್ ಅವರು ಇಶಾನ್ ಕಿಶನ್‌ಗೆ ಕ್ಯಾಚ್ ನೀಡಿ ಯಾವುದೇ ರನ್ ಗಳಿಸದೆ ಕಮಿನ್ಸ್ ಅವರ ಮೊದಲ ಬಾಲ್‌ನಲ್ಲಿ ವಿಕೆಟ್ ಒಪ್ಪಿಸಿದರು. ಆ ಬಳಿಕ ಡು ಪ್ಲೆಸಿಸ್ ಹಾಗೂ ಪೋರೆಲ್ ಅವರ ಜತೆಯಾಟವೂ ಹೆಚ್ಚು ಹೊತ್ತು ಸಾಗಲಿಲ್ಲ. 8 ಬಾಲ್‌ಗಳಲ್ಲಿ ಕೇವಲ 3 ರನ್ ಗಳಿಸಿ ಡು ಪ್ಲೆಸಿಸ್ ಕಮಿನ್ಸ್‌ಗೆ ವಿಕೆಟ್ ಒಪ್ಪಿಸಿ ಪೆವಿಲಿಯನ್ ದಾರಿ ಹಿಡಿದರು. ಕನ್ನಡಿಗ ಕೆಎಲ್ ರಾಹುಲ್ ಕೂಡಾ ಸೋಮವಾರದ ಪಂದ್ಯದಲ್ಲಿ ವೈಫಲ್ಯ ಕಂಡರು. ಅವರು 14 ಬಾಲ್ ಎದುರಿಸಿ ಕೇವಲ 10 ರನ್ ಗಳಿಸಿ ಕಮಿನ್ಸ್ ಬೌಲಿಂಗ್‌ನಲ್ಲಿ ಈಶಾನ್ ಕಿಶನ್‌ಗೆ ವಿಕೆಟ್ ಒಪ್ಪಿಸಿದರು.

ಮೊದಲ 7 ಓವರ್‌ಗಳಲ್ಲಿ ಪ್ರಮುಖ 5 ವಿಕೆಟ್ ಕಳೆದುಕೊಂಡು ಒಂದು ಹಂತದಲ್ಲಿ 100 ರನ್ ಗಳಿಸುವುದು ಕಷ್ಟ ಎಂಬ ಸ್ಥಿತಿಗೆ ಡೆಲ್ಲಿ ಕ್ಯಾಪಿಟಲ್ಸ್ ಬಂದು ತಲುಪಿತ್ತು.

ಆದರೆ 8ನೇ ವಿಕೆಟ್‌ಗೆ ಜತೆಯಾದ ತ್ರಿಸ್ಟನ್ ಸ್ಟಬ್ಸ್ ಹಾಗೂ ಆಶುತೋಷ್ ಶರ್ಮಾ 66 ರನ್‌ಗಳ ಜತೆಯಾಟ ಆಡುವ ಮೂಲಕ ಡೆಲ್ಲಿಯ ಹಠಾತ್ ಕುಸಿತವನ್ನು ತಡೆದರು. ಡೆಲ್ಲಿ ಕ್ಯಾಪಿಟಲ್ಸ್ ತಂಡದ ಪರವಾಗಿ ಕೊನೆಯಲ್ಲಿ ಅಬ್ಬರಿಸಿದ ತ್ರಿಸ್ಟನ್ ಸ್ಟಬ್ಸ್ ಅಜೇಯ 41 ಹಾಗೂ ಆಶುತೋಷ್ ಶರ್ಮಾ ಸ್ಫೋಟಕ 41 ರನ್ ಸಿಡಿಸುವ ಮೂಲಕ ತಂಡದ ಮೊತ್ತವನ್ನು 130ರ ಗಡಿ ತಲುಪಿಸಿದರು. ಅಂತಿಮವಾಗಿ ಡೆಲ್ಲಿ ಕ್ಯಾಪಿಟಲ್ಸ್ ತಂಡವು ನಿಗದಿತ 20 ಓವರ್‌ಗಳಲ್ಲಿ 7 ವಿಕೆಟ್ ಕಳೆದುಕೊಂಡು 133 ರನ್ ಕಲೆ ಹಾಕಿ ಹೈದರಾಬಾದ್ ತಂಡಕ್ಕೆ 134 ರನ್‌ಗಳ ಗುರಿ ನೀಡಿದರೂ, ಮಳೆಯಿಂದಾಗಿ ಪಂದ್ಯ ರದ್ದಾಯಿತು.

ಸನ್‌ರೈಸರ್ಸ್ ಹೈದರಾಬಾದ್ ಪರ ಮಿಂಚಿನ ಬೌಲಿಂಗ್ ದಾಳಿ ನಡೆಸಿದ ಪ್ಯಾಟ್ ಕಮಿನ್ಸ್ 3 ವಿಕೆಟ್ ಪಡೆದು ಮಿಂಚಿದರು. ಅವರಿಗೆ ಜತೆಯಾದ ಜಯದೇವ್ ಉನಾದ್ಕತ್, ಹರ್ಷಲ್ ಪಟೇಲ್ ಹಾಗೂ ಮಲಿಂಗಾ ತಲಾ ಒಂದು ವಿಕೆಟ್ ಪಡೆದು ಮಿಂಚಿದರು.

ಕಮಿನ್ಸ್ ದಾಖಲೆ

ಹೈದರಾಬಾದ್ ತಂಡದ ನಾಯಕ ಪ್ಯಾಟ್ ಕಮಿನ್ಸ್ ಐಪಿಎಲ್ ಇತಿಹಾಸದಲ್ಲಿ ಸೋಮವಾರ ಡೆಲ್ಲಿ ವಿರುದ್ಧದ ಪಂದ್ಯದ ವೇಳೆ ತಾವು ಎಸೆದ ಮೂರು ಓವರ್‌ಗಳ ಎಲ್ಲಾ ಮೊದಲ ಎಸೆತಗಳಲ್ಲಿ ವಿಕೆಟ್ ಪಡೆಯುವ ಮೂಲಕ ವಿಶೇಷ ದಾಖಲೆ ಮಾಡಿದ್ದಾರೆ. ಈ ರೀತಿ ಮೂರು ಬೇರೆ ಬೇರೆ ಓವರ್‌ಗಳಲ್ಲಿ ಮೊದಲ ಎಸೆತದಲ್ಲಿ ವಿಕೆಟ್ ಪಡೆದ ವಿಶ್ವದ ಮೊದಲ ಬೌಲರ್ ಎಂಬ ಖ್ಯಾತಿಗೆ ಅವರು ಭಾಜನರಾದರು.

ಐಪಿಎಲ್ ಇತಿಹಾಸದಲ್ಲೇ ಪವರ್‌ಪ್ಲೇಯ ಒಂದು ಇನ್ನಿಂಗ್ಸ್‌ನಲ್ಲಿ ಅತೀ ಹೆಚ್ಚು ವಿಕೆಟ್ ಪಡೆದ ಬೌಲರ್ ಎಂಬ ಹೆಗ್ಗಳಿಕೆಗೂ ಅವರು ಪಾತ್ರರಾದರು. ಇದಕ್ಕೂ ಮೊದಲು ಅಕ್ಷರ್ ಪಟೇಲ್ ಅವರು ಮೊದಲ 6 ಓವರ್‌ನಲ್ಲಿ 2 ವಿಕೆಟ್ ಪಡೆದುಕೊಂಡಿದ್ದರು ಹಾಗೂ 2008ರಲ್ಲಿ ಮುಂಬೈ ನಾಯಕರಾಗಿದ್ದ ಶಾನ್ ಪೊಲಾಕ್ 2 ವಿಕೆಟ್ ಪಡೆದು ಮಿಂಚಿದ್ದರು.

ಪಂಕಜ್‌ಗೆ ಸತತ ಮೂರನೇ ಸಲ ಪ್ರಶಸ್ತಿ

ಮುಂಬೈ: ನಿಧಾನಗತಿಯ ಆರಂಭದ ನಂತರ ಲಯ ಕಂಡುಕೊಂಡ ಅನುಭವಿ ಪಂಕಜ್ ಅಡ್ವಾಣಿ ಅವರು ಧ್ರುವ್ ಸಿತ್ವಾಲಾ ಅವರನ್ನು 5-2ರಿಂದ ಸೋಲಿಸಿ ಸಿಸಿಐ ಬಿಲಿಯರ್ಡ್ಸ್ ಕ್ಲಾಸಿಕ್ ಪ್ರಶಸ್ತಿಯನ್ನು ಗೆದ್ದುಕೊಂಡರು. ಈ ಪ್ರಶಸ್ತಿಯನ್ನು ಅವರು ಸತತ ಮೂರನೇ ಬಾರಿ ಗೆದ್ದುಕೊಂಡಂತೆ ಆಗಿದೆ. ಭಾನುವಾರ ತಡರಾತ್ರಿ ನಡೆದ ಫೈನಲ್‌ನ ಮೊದಲ ಮೂರು ಫ್ರೇಮ್‌ಗಳಲ್ಲಿ ಪಂಕಜ್ ತಮ್ಮ ಎಂದಿನ ರೀತಿಯ ಆಟ ಕಂಡುಕೊಳ್ಳಲು ಪರದಾಡಿದರು, ಆದರೆ ನಂತರ ಹೊಂದಿಕೊಂಡು ಮೇಲುಗೈ ಸಾಧಿಸಿದರು.

ಮೊಹಮ್ಮದ್ ಶಮಿಗೆ ಕೊಲೆ ಬೆದರಿಕೆ

ಲಖನೌ: ಐಪಿಎಲ್‌ನ ಹೈದರಾಬಾದ್ ತಂಡದ ಆಟಗಾರ, ಭಾರತ ತಂಡದ ವೇಗದ ಬೌಲರ್ ಮೊಹಮ್ಮದ್ ಶಮಿ ಅವರಿಗೆ ಜೀವ ಬೆದರಿಕೆ ಕರೆ ಬಂದಿದೆ. ಮೇಲ್ ಮೂಲಕ ಬೆದರಿಕೆ ಸಂದೇಶ ಬಂದಿದ್ದು, ಶಮಿ ಅವರ ಸಹೋದರ ಹಸೀಬ್ ಘಟನೆಯ ಬಗ್ಗೆ ಉತ್ತರ ಪ್ರದೇಶದ ಅಮ್ರೋಹಾ ಪೊಲೀಸರಿಗೆ ದೂರು ನೀಡಿದ್ದಾರೆ. ಪೊಲೀಸ್ ವರಿಷ್ಠಾಧಿಕಾರಿ ಅಮಿತ್ ಕುಮಾರ್ ಆನಂದ್ ಅವರ ಆದೇಶದ ಮೇರೆಗೆ, ಸೈಬರ್ ಸೆಲ್‌ನಲ್ಲಿ ಎಫ್‌ಐಆರ್ ಕೂಡ ದಾಖಲಿಸಲಾಗಿದೆ

ಅಮ್ರೋಹಾ ಪೊಲೀಸ್ ವರಿಷ್ಠಾಧಿಕಾರಿಯ ಬಳಿ ತೆರಳಿ, ಮೇಲ್‌ನಲ್ಲಿ ಬಂದಿರುವ ಸಂದೇಶದ ಬಗ್ಗೆ ಪೂರ್ಣ ಮಾಹಿತಿ ನೀಡಿರುವ ಶಮಿ ಅವರ ಸಹೋದರ ಹಸೀಬ್, ಭಾನುವಾರ ಮೊಹಮ್ಮದ್ ಶಮಿ ಅವರ ಮೇಲ್‌ಗೆ ರಜಪೂತ್ ಸಿಂಧರ್ ಎಂಬ ಮೇಲ್ ಐಡಿಯಿಂದ ಒಂದು ಮೇಲ್ ಬಂದಿದೆ. ಈ ಮೇಲ್‌ನಲ್ಲಿ ಅವರಿಗೆ ಕೊಲೆ ಬೆದರಿಕೆ ಹಾಕಲಾಗಿದೆ. ನಿನ್ನನ್ನು ಕೊಲ್ಲುತ್ತೇವೆ, ಯಾರಿಗೂ ಏನೂ ಮಾಡಲು ಸಾಧ್ಯವಾಗುವುದಿಲ್ಲ ಎಂದು ಈ ಮೇಲ್‌ನಲ್ಲಿ ಬರೆಯಲಾಗಿದೆ, ಮೇಲ್ ಆಧಾರದ ಮೇಲೆ ಪೊಲೀಸರಿಗೆ ದೂರು ನೀಡಲಾಗಿದೆ ಎಂದು ಮೊಹಮ್ಮದ್ ಶಮಿ ಅವರ ಸಹೋದರ ಹಸೀಬ್ ತಿಳಿಸಿದ್ದಾರೆ.

ಮತ್ತೊಂದೆಡೆ, ಪೊಲೀಸ್ ವರಿಷ್ಠಾಧಿಕಾರಿ ಅಮ್ರೋಹಾ ಅಮಿತ್ ಕುಮಾರ್ ಆನಂದ್ ಘಟನೆಯ ಬಗ್ಗೆ ಮಾತನಾಡಿ, ಮೇಲಿನ ಪ್ರಕರಣದಲ್ಲಿ ಶಮಿ ಅವರ ಸಹೋದರ ಹಸೀಬ್ ದೂರು ನೀಡಿದ್ದು, ಆರೋಪಿಗಳು ಮೇಲ್‌ನಲ್ಲಿ 1 ಕೋಟಿ ರು.ಗಳಿಗೆ ಬೇಡಿಕೆ ಇಟ್ಟಿದ್ದಾರೆ. ಒಂದು ವೇಳೆ 1 ಕೋಟಿ ನೀಡದಿದ್ದರೆ ಪರಿಣಾಮಗಳು ಕೆಟ್ಟದಾಗಿರಲಿದ್ದು, ಕೊಲ್ಲುತ್ತೇವೆ ಎಂದು ಬರೆದಿದ್ದಾರೆ. ಇದೀಗ ಶಮಿ ಸಹೋದರ ಹಸೀಬ್ ದೂರಿನ ಮೇರೆಗೆ ಪ್ರಕರಣ ದಾಖಲಿಸಲಾಗಿದೆ ಎಂದಿದ್ದಾರೆ.

ಮೊಹಮ್ಮದ್ ಶಮಿ ಇದುವರೆಗೆ ಭಾರತ ಪರ 64 ಟೆಸ್ಟ್, 108 ಏಕದಿನ ಮತ್ತು 25 ಟಿ20 ಪಂದ್ಯಗಳನ್ನು ಆಡಿದ್ದಾರೆ. ಅವರು ಟೆಸ್ಟ್‌ನಲ್ಲಿ 229 ವಿಕೆಟ್, ಏಕದಿನದಲ್ಲಿ 206 ವಿಕೆಟ್ ಮತ್ತು ಟಿ20ಯಲ್ಲಿ 27 ವಿಕೆಟ್‌ಗಳನ್ನು ಪಡೆದಿದ್ದಾರೆ. ಇತ್ತೀಚೆಗೆ ನಡೆದಿದ್ದ ಚಾಂಪಿಯನ್ಸ್ ಟ್ರೋಫಿಯಲ್ಲಿ ಟೀಂ ಇಂಡಿಯಾ ಗೆಲುವಿನಲ್ಲಿ ಮೊಹಮ್ಮದ್ ಶಮಿ ಪ್ರಮುಖ ಪಾತ್ರ ವಹಿಸಿದ್ದರು.

ಮೇ 25ರಂದು ಇಂಗ್ಲೆಂಡ್‌ಗೆ ಟೀಮ್ ಇಂಡಿಯಾ ಪಯಣ

ದೆಹಲಿ: ಐಪಿಎಲ್ ಫೈನಲ್ ಪಂದ್ಯ ಕೋಲ್ಕತ್ತಾದಲ್ಲಿ ಮೇ 25ರಂದು ನಡೆಉಲಿದ್ದು, ಅದೇ ದಿನ ಭಾರತ-ಎ ತಂಡ ಇಂಗ್ಲೆಂಡ್‌ಗೆ ಹೊರಡಲಿದೆ. ಭಾರತೀಯ ಕ್ರಿಕೆಟ್ ನಿಯಂತ್ರಣ ಮಂಡಳಿ ಕೂಡ ಇದಕ್ಕಾಗಿ ಸಿದ್ಧತೆಗಳನ್ನು ಪ್ರಾರಂಭಿಸಿದೆ. ತಂಡವನ್ನು ಇನ್ನೂ ಆಯ್ಕೆ ಮಾಡಿಲ್ಲವಾದರೂ ಬಿಸಿಸಿಐ ಅನೇಕ ಆಟಗಾರರನ್ನು ಸಂಪರ್ಕಿಸಿದ್ದು, ಅವರ ಪಾಸ್‌ಪೋರ್ಟ್ ಮತ್ತು ಜೆರ್ಸಿ ಸೈಜ್‌ಗಳನ್ನು ಲಾಜಿಸ್ಟಿಕ್ಸ್ ತಂಡವು ತೆಗೆದುಕೊಂಡಿದೆ ಎಂದು ವರದಿಯಾಗಿದೆ. ಐಪಿಎಲ್ ನಾಕೌಟ್ ಪಂದ್ಯಗಳಲ್ಲಿ ಆಡದ ಆಟಗಾರರು ಮೇ 25ರಂದು ಇಂಗ್ಲೆಂಡ್‌ಗೆ ತೆರಳುತ್ತಾರೆ. ಲೀಗ್ ಮುಗಿದ ನಂತರ ಉಳಿದ ಆಟಗಾರರು ಹೊರಡುತ್ತಾರೆ. ಅಜಿತ್ ಅಗರ್ಕರ್ ನೇತೃತ್ವದ ಆಯ್ಕೆ ಸಮಿತಿ ಕೂಡ ಶೀಘ್ರದಲ್ಲೇ ತಂಡವನ್ನು ಆಯ್ಕೆ ಮಾಡಲಿದೆ. ಭಾರತ-ಎ ವಿರುದ್ಧ ಇಂಗ್ಲೆಂಡ್ ಲಯನ್ಸ್ ಸರಣಿ ಮೇ 30ರಿಂದ ಆರಂಭವಾಗಲಿದೆ. ಸರಣಿಯ ಮೊದಲ ಪಂದ್ಯ ಕ್ಯಾಂಟರ್ಬರಿಯಲ್ಲಿ ನಡೆಯಲಿದೆ. ಹಿರಿಯರ ತಂಡವು ಜೂನ್ 20ರಿಂದ ಇಂಗ್ಲೆಂಡ್ ವಿರುದ್ಧ 5 ಪಂದ್ಯಗಳ ಟೆಸ್ಟ್ ಸರಣಿಯನ್ನು ಆಡಲಿದ್ದು, ಅದು 2025-27ರ ವಿಶ್ವ ಟೆಸ್ಟ್ ಚಾಂಪಿಯನ್‌ಶಿಪ್‌ನ ಮೊದಲ ಸರಣಿಯೂ ಆಗಿರುತ್ತದೆ.

ಪಾಂಡ್ಯ ಬಳಗಕ್ಕೆ ಪ್ಲೇ ಆಫ್ ಖಾತರಿಪಡಿಸುವಾಸೆ | ಗಿಲ್ ಪಡೆಯ ಚಿತ್ತ ಮತ್ತೊಂದು ಗೆಲುವಿನತ್ತ

ಇಂದು ಮುಂಬೈಗೆ ಗುಜರಾತ್ ಸವಾಲು

ಗುಜರಾತ್ ತಂಡ

ಶುಭ್‌ಮನ್ ಗಿಲ್ (ನಾಯಕ)
ಸಾಯಿ ಸುದರ್ಶನ್
ಜೋಸ್ ಬಟ್ಲರ್
ಶಾರುಖ್ ಖಾನ್
ರಾಹುಲ್ ತೆವಾಟಿಯಾ
ಅರ್ಷದ್ ಖಾನ್
ರಶೀದ್ ಖಾನ್
ಸಾಯಿ ಕಿಶೋರ್
ಮೊಹಮ್ಮದ್ ಸಿರಾಜ್
ಪ್ರಸಿದ್ಧ್ ಕೃಷ್ಣ
ಇಶಾಂತ್ ಶರ್ಮಾ
ಕುಮಾರ್ ಕುಶಾಗ್ರ
ವಾಷಿಂಗ್ಟನ್ ಸುಂದರ್
ಜಯಂತ್ ಯಾದವ್

ಮುಂಬೈ ತಂಡ

ಹಾರ್ದಿಕ್ ಪಾಂಡ್ಯ (ನಾಯಕ)
ರೋಹಿತ್ ಶರ್ಮಾ
ವಿಲ್ ಜ್ಯಾಕ್ಸ್
ಸೂರ್ಯಕುಮಾರ್ ಯಾದವ್
ತಿಲಕ್ ವರ್ಮಾ
ನಮನ್ ಧಿರ್
ಮಿಚೆಲ್ ಸ್ಯಾಂಟ್ನರ್
ದೀಪಕ್ ಚಹರ್
ಟ್ರೆಂಟ್ ಬೌಲ್ಟ್
ಅಶ್ವಿನ್ ಕುಮಾರ್
ಜಸ್‌ಪ್ರೀತ್ ಬುಮ್ರಾ
ರಿಯಾನ್ ರಿಕೆಲ್ಟನ್
ಸತ್ಯನಾರಾಯಣ ರಾಜು
ಅರ್ಜುನ್ ತೆಂಡೂಲ್ಕರ್

ಮುಂಬೈ: ಇಲ್ಲಿನ ವಾಂಖೆಡೆ ಸ್ಟೇಡಿಯಂನಲ್ಲಿ ಮಂಗಳವಾರ ನಡೆಯಲಿರುವ ಐಪಿಎಲ್ ಟೂರ್ನಿಯ ಲೀಗ್ ಹಂತದ ಪಂದ್ಯದಲ್ಲಿ ಆತಿಥೇಯ ಮುಂಬೈ ಇಂಡಿಯನ್ಸ್ ತಂಡವು ಗುಜರಾತ್ ಟೈಟನ್ಸ್ ತಂಡವನ್ನು ಎದುರಿಸಲಿದೆ. ಈಗಾಗಲೇ ಮುಂಬೈ ಮತ್ತು ಗುಜರಾತ್ ತಲಾ 14 ಅಂಕಗಳನ್ನು ಗಳಿಸಿದ್ದು, ಎರಡೂ ತಂಡಗಳು ಸಮಬಲದ ಹೋರಾಟ ಪ್ರದರ್ಶಿಸುವ ನಿರೀಕ್ಷೆಯನ್ನು ಹೊಂದಿವೆ.

ಮಾರ್ಚ್-23ರಂದು ನಡೆದಿದ್ದ ಪಂದ್ಯದಲ್ಲಿ ಮುಂಬೈ ತಂಡವನ್ನು ಚೆನ್ನೈ ತಂಡವು 4 ವಿಕೆಟ್‌ಗಳಿಂದ ಸೋಲಿಸಿತ್ತು. ಮಾರ್ಚ್-29ರಂದು ಆಯೋಜಿಸಲಾಗಿದ್ದ ಪಂದ್ಯದಲ್ಲಿ ಮುಂಬೈಯನ್ನು ಗುಜರಾತ್ ತಂಡವು 36 ರನ್‌ಗಳಿಂದ ಪರಾಭವಗೊಳಿಸಿತ್ತು.

ಆದರೆ ಮಾರ್ಚ್-31ರಂದು ಜರುಗಿದ ಪಂದ್ಯದಲ್ಲಿ ಮುಂಬೈ ತಂಡವು ಕೋಲ್ಕತ್ತಾ ವಿರುದ್ಧ 8 ವಿಕೆಟ್‌ಗಳ ಸುಲಭ ಗೆಲುವನ್ನು ಪಡೆದಿತ್ತು. ಏಪ್ರಿಲ್-4ರಂದು ನಡೆದ ಪಂದ್ಯದಲ್ಲಿ ಮುಂಬೈ ತಂಡವು ಲಖನೌ ವಿರುದ್ಧ ಮತ್ತು ಏಪ್ರಿಲ್-7ರಂದು ನಡೆದ ಪಂದ್ಯದಲ್ಲಿ ಮುಂಬೈ ತಂಡವು ಆರ್‌ಸಿಬಿ ವಿರುದ್ಧವೂ ಪರಾಭವಗೊಂಡಿತ್ತು.

ಆದರೆ ಆ ಬಳಿಕ ಮುಂಬೈ ತಂಡ ಅದೃಷ್ಟದ ಬಾಗಿಲನ್ನು ತೆರೆದುಕೊಂಡು ಸತತ ಆರು ಪಂದ್ಯಗಳನ್ನು ಗೆದ್ದು ತನ್ನ ಪರಾಕ್ರಮ ಮರೆಯಿತು. ಏಪ್ರಿಲ್-13ರಂದು ಡೆಲ್ಲಿ ಕ್ಯಾಪಿಟಲ್ಸ್ ವಿರುದ್ಧ, ಏಪ್ರಿಲ್-17ರಂದು ಹೈದರಾಬಾದ್ ತಂಡದ ವಿರುದ್ಧ, ಏಪ್ರಿಲ್-20ರಂದು ಚೆನ್ನೈ ತಂಡದ ವಿರುದ್ಧ, ಏಪ್ರಿಲ್-23ರಂದು ಮತ್ತೆ ಹೈದರಾಬಾದ್ ವಿರುದ್ಧ, ಏಪ್ರಿಲ್-27ರಂದು ಲಖನೌ ವಿರುದ್ಧ ಹಾಗೂ ಮೇ-1ರಂದು ರಾಜಸ್ಥಾನ ತಂಡದ ಎದುರು ಜಯ ಗಳಿಸಿ ತನ್ನ ಜೈತ್ರಯಾತ್ರೆಯನ್ನು ಮುಂದುವರಿಸಿತ್ತು. ಆಡಿರುವ ಒಟ್ಟು 11 ಪಂದ್ಯಗಳಲ್ಲಿ 7ರಲ್ಲಿ ಗೆದ್ದಿರುವ ಮುಂಬೈ ತಂಡಕ್ಕೆ ಪ್ಲೇ ಆಫ್ ಸ್ಥಾನ ದೊರೆಯುವುದು ಬಹುತೇಕ ಖಚಿತ.

ಈ ಐಪಿಎಲ್ ಟೂರ್ನಿಯಲ್ಲಿ 10 ಪಂದ್ಯಗಳನ್ನು ಆಡಿರುವ ಗುಜರಾತ್, ತನ್ನ ಮೊದಲ ಪಂದ್ಯದಲ್ಲಿ ಪಂಜಾಬ್ ವಿರುದ್ಧ ಸೋತಾಗ ಎಲ್ಲರೂ ಅದೊಂದು ದುರ್ಬಲ ತಂಡವೇನೋ ಎಂದೇ ತಿಳಿದುಕೊಂಡಿದ್ದರು, ಆದರೆ ತನ್ನ ಎರಡನೇ ಪಂದ್ಯದಿಂದಾಚೆಗೆ ಸತತ 4 ಪಂದ್ಯಗಳನ್ನು ಗೆದ್ದಿರುವುದು ಅದರ ಸಾಮರ್ಥ್ಯಕ್ಕೆ ಹಿಡಿದ ಕೈಗನ್ನಡಿ.

ಮಾರ್ಚ್-29ರಂದು ಮುಂಬೈ ವಿರುದ್ಧ, ಏಪ್ರಿಲ್-2ರಂದು ಆರ್‌ಸಿಬಿ ವಿರುದ್ಧ, ಏಪ್ರಿಲ್-6ರಂದು ಹೈದರಾಬಾದ್ ವಿರುದ್ಧ ಮತ್ತು ಏಪ್ರಿಲ್-9ರಂದು ರಾಜಸ್ಥಾನ ರಾಯಲ್ಸ್ ವಿರುದ್ಧ ಗುಜರಾತ್ ಟೈಟನ್ಸ್ ಗೆದ್ದು ತನ್ನ ಪ್ರಾಬಲ್ಯ ಮೆರೆಯಿತು. ಆದರೆ ಏಪ್ರಿಲ್-12ರಂದು ಲಖನೌ ವಿರುದ್ಧ ಗುಜರಾತ್ ಪರಾಭವವನ್ನು ಎದುರಿಸಿತು.

ಏಪ್ರಿಲ್-19ರಂದು ಆಯೋಜಿಸಲಾಗಿದ್ದ ಪಂದ್ಯದಲ್ಲಿ ಗುಜರಾತ್ ತಂಡವು ಡೆಲ್ಲಿ ವಿರುದ್ಧ 7 ವಿಕೆಟ್‌ಗಳ ಭರ್ಜರಿ ಜಯ ಗಳಿಸಿತ್ತು. ಏಪ್ರಿಲ್-21 ನಡೆದ ಪಂದ್ಯದಲ್ಲೂ ಗುಜರಾತ್ ತಂಡವು ಕೋಲ್ಕತ್ತಾ ವಿರುದ್ಧ ಗೆದ್ದು ಬೀಗಿತು. ಏಪ್ರಿಲ್-28ರಂದು ಜರುಗಿದ ಪಂದ್ಯದಲ್ಲಿ ಗುಜರಾತ್ ತಂಡವನ್ನು ರಾಜಸ್ಥಾನ ತಂಡವು 8 ವಿಕೆಟ್‌ಗಳಿಂದ ಸೋಲಿಸಿತ್ತು, ಆದರೆ ಮೇ-2ರಂದು ನಡೆದ ಪಂದ್ಯದಲ್ಲಿ ಗುಜರಾತ್ ತಂಡವು ಹೈದರಾಬಾದ್ ವಿರುದ್ಧ ಮತ್ತೆ ಗೆದ್ದು ಪಾರಮ್ಯ ಮೆರೆಯಿತು.

ಮಂಗಳವಾರದ ಪಂದ್ಯವು ಮುಂಬೈ ಮತ್ತು ಗುಜರಾತ್ ತಂಡಗಳೆರಡಕ್ಕೂ ಮುಖ್ಯವಾಗಿದೆ. ಮುಂಬೈಗೆ ತವರಿನ ಪ್ರೇಕ್ಷಕರ ಅಪಾರ ಬೆಂಬಲ ಖಚಿತವಾದರೂ, ಗುಜರಾತ್ ಕೂಡಾ ಇದೀಗ ಅಂಕಪಟ್ಟಿಯಲ್ಲಿ ಎತ್ತರಕ್ಕೆ ಮುನ್ನುಗ್ಗಲು ಸಿದ್ಧತೆ ಮಾಡಿಕೊಂಡಿರುವ ಕಾರಣ ಪಂದ್ಯವು ರೋಚಕ ಹಣಾಹಣಿಯಿಂದ ಕೂಡಿರುವ ಸಾಧ್ಯತೆಯೇ ಹೆಚ್ಚು.

ಪಿಚ್ ರಿಪೋರ್ಟ್

ಮುಂಬೈ ಇಂಡಿಯನ್ಸ್ ಹಾಗೂ ಗುಜರಾತ್ ಟೈಟನ್ಸ್ ತಂಡಗಳ ನಡುವಣ ಪಂದ್ಯ ನಡೆಯುವ ಮುಂಬೈನ ವಾಂಖೆಡೆ ಕ್ರೀಡಾಂಗಣದ ಪಿಚ್ ಬ್ಯಾಟ್ಸ್‌ಮನ್‌ಗಳ ಸ್ನೇಹಿಯಾಗಿದೆ. ಈ ಹಿನ್ನೆಲೆಯಲ್ಲಿ ಮಂಗಳವಾರದ ಪಂದ್ಯ ಹೈಸ್ಕೋರಿಂಗ್ ಆಗಲಿದೆ. ಈ ಪಂದ್ಯದಲ್ಲಿ ಟಾಸ್ ಗೆದ್ದ ತಂಡದ ನಾಯಕ ಚೇಸಿಂಗ್ ಆಯ್ಕೆ ಮಾಡಿಕೊಳ್ಳುವ ಸಾಧ್ಯತೆ ಇದೆ, ಏಕೆಂದರೆ ದ್ವಿತೀಯ ಇನಿಂಗ್ಸ್‌ನಲ್ಲಿ ಇಬ್ಬನಿ ಬೀಳುವ ಕಾರಣ ಬೌಲ್ ಮಾಡುವುದು ಕಷ್ಟ.

ಮುಖಾಮುಖಿ ದಾಖಲೆ: ಒಟ್ಟು ಆಡಿರುವ ಪಂದ್ಯಗಳು: 06

ಮುಂಬೈ ಇಂಡಿಯನ್ಸ್ ಗೆಲುವು: 02

ಗುಜರಾತ್ ಟೈಟನ್ಸ್ ಗೆಲುವು: 04

ಏಕದಿನ ಮತ್ತು ಟಿ20 ವಿಶ್ವ ಕ್ರಿಕೆಟ್ ಶ್ರೇಯಾಂಕದಲ್ಲಿ ಭಾರತಕ್ಕೆ ಮೊದಲ ಸ್ಥಾನ

ಟೆಸ್ಟ್ ಶ್ರೇಯಾಂಕ: ಟೀಮ್ ಇಂಡಿಯಾಕ್ಕೆ 4ನೇ ಸ್ಥಾನ

ದೆಹಲಿ: ಅಂತಾರಾಷ್ಟ್ರೀಯ ಕ್ರಿಕೆಟ್ ಕೌನ್ಸಿಲ್ (ಐಸಿಸಿ) ಸೋಮವಾರದಂದು ಪ್ರಕಟಿಸಿದ ಐಸಿಸಿ ಟೆಸ್ಟ್ ತಂಡಗಳ ಶ್ರೇಯಾಂಕದಲ್ಲಿ ರೋಹಿತ್ ಶರ್ಮಾ ನಾಯಕತ್ವದ ಭಾರತ ತಂಡಕ್ಕೆ ಹಿನ್ನಡೆಯಾಗಿದೆ. ಟೀಮ್ ಇಂಡಿಯಾ 105 ರೇಟಿಂಗ್ ಪಾಯಿಂಟ್ಸ್ ಮೂಲಕ ನಾಲ್ಕನೇ ಸ್ಥಾನಕ್ಕೆ ಕುಸಿದಿದೆ. ನ್ಯೂಜಿಲೆಂಡ್ ಹಾಗೂ ಆಸ್ಟ್ರೇಲಿಯಾ ತಂಡಗಳ ವಿರುದ್ಧ ಕಳೆದ ಎರಡು ಟೆಸ್ಟ್ ಸರಣಿಗಳಲ್ಲಿನ ಹೀನಾಯ ಸೋಲಿನ ಕಾರಣ ಟೀಮ್ ಇಂಡಿಯಾ ಟೆಸ್ಟ್ ಶ್ರೇಯಾಂಕದಲ್ಲಿ ಕುಸಿದಿದೆ.

ಕಳೆದ ವರ್ಷದ ಅಂತ್ಯದಲ್ಲಿ ನ್ಯೂಜಿಲೆಂಡ್ ವಿರುದ್ಧ ಮೂರು ಪಂದ್ಯಗಳ ಟೆಸ್ಟ್ ಸರಣಿಯಲ್ಲಿ ಬ್ಯಾಟಿಂಗ್ ವೈಫಲ್ಯ ಅನುಭವಿಸಿದ್ದ ಭಾರತ ತಂಡ 0-3 ಅಂತರದಲ್ಲಿ ಸರಣಿ ಸೋಲು ಅನುಭವಿಸಿತ್ತು, ಆ ಮೂಲಕ ತವರು ಅಂಗಣದಲ್ಲಿ ಮೊದಲ ಬಾರಿ ಭಾರತ ತಂಡ ಸೋಲು ಅನುಭವಿಸಿದಂತಾಗಿತ್ತು. ಅದಾದ ಬಳಿಕ ಆಸ್ಟ್ರೇಲಿಯಾ ಪ್ರವಾಸ ಕೈಗೊಂಡಿದ್ದ ಟೀಮ್ ಇಂಡಿಯಾ, 5 ಪಂದ್ಯಗಳ ಬಾರ್ಡರ್-ಗವಾಸ್ಕರ್ ಟ್ರೋಫಿ ಟೆಸ್ಟ್ ಸರಣಿಯನ್ನು 1-3 ಅಂತರದಲ್ಲಿ ಸೋತಿತ್ತು. 2017ರ ಬಳಿಕ ಬಾರ್ಡರ್ ಗವಾಸ್ಕರ್ ಟ್ರೋಫಿ ಟೆಸ್ಟ್ ಸರಣಿಯಲ್ಲಿನ ಮೊದಲ ಸೋಲು ಅದಾಗಿತ್ತು. ಈ ಎರಡೂ ಟೆಸ್ಟ್ ಸರಣಿಯಲ್ಲಿನ ಸೋಲಿನ ಕಾರಣ ಭಾರತ ತಂಡ ಮೂರವ ಆವೃತ್ತಿಯ ವಿಶ್ವ ಟೆಸ್ಟ್ ಚಾಂಪಿಯನ್‌ಶಿಪ್ ಫೈನಲ್‌ಗೆ ಸತತ ಮೂರನೇ ಬಾರಿ ಅರ್ಹತೆ ಪಡೆಯಲು ವಿಫಲವಾಗಿತ್ತು.

ಇಂಗ್ಲೆಂಡ್ ತಂಡ 113 ಅಂಕಗಳಿಂದ ಪಾಯಿಂಟ್ಸ್ ಟೇಬಲ್‌ನಲ್ಲಿ ಎರಡನೇ ಸ್ಥಾನಕ್ಕೆ ಲಗ್ಗೆ ಇಟ್ಟಿದೆ. ಕಳೆದ ವರ್ಷ ವೆಸ್ಟ್ ಇಂಡೀಸ್, ಶ್ರೀಲಂಕಾ ಹಾಗೂ ನ್ಯೂಜಿಲೆಂಡ್ ವಿರುದ್ಧದ ಟೆಸ್ಟ್ ಸರಣಿಗಳಲ್ಲಿ ಬೆನ್ ಸ್ಟೋಕ್ಸ್ ನಾಯಕತ್ವದ ಇಂಗ್ಲೆಂಡ್ ತಂಡ ಗೆಲುವು ಪಡೆದಿತ್ತು.

ಆಸ್ಟ್ರೇಲಿಯಾಕ್ಕೆ ಅಗ್ರಸ್ಥಾನ: ವಿಶ್ವ ಟೆಸ್ಟ್ ಚಾಂಪಿಯನ್‌ಶಿಪ್‌ಗೆ ಫೈನಲ್‌ಗೆ ಪ್ರವೇಶ ಮಾಡಿರುವ ಆಸ್ಟ್ರೇಲಿಯಾ ತಂಡವು 126 ಅಂಕಗಳ ಮೂಲಕ ಐಸಿಸಿ ಟೆಸ್ಟ್ ಶ್ರೇಯಾಂಕದಲ್ಲಿ ಅಗ್ರ ಸ್ಥಾನದಲ್ಲಿ ಮುಂದುವರಿದಿದೆ. ಆಸ್ಟ್ರೇಲಿಯಾ ಎದುರು ಫೈನಲ್‌ನಲ್ಲಿ ಕಾದಾಟ ನಡೆಸಲಿರುವ ದಕ್ಷಿಣ ಆಫ್ರಿಕಾ ತಂಡ 111 ಅಂಕಗಳೊಂದಿಗೆ ಮೂರನೇ ಸ್ಥಾನಕ್ಕೆ ಇಳಿದಿದೆ.

ವೈಟ್‌ಬಾಲ್ ಕ್ರಿಕೆಟ್‌ನಲ್ಲಿ ಭಾರತಕ್ಕೆ ಅಗ್ರ ಸ್ಥಾನ

ಟೆಸ್ಟ್ ಶ್ರೇಯಾಂಕದಲ್ಲಿ ಕುಸಿದರೂ ಭಾರತ ತಂಡ, ವೈಟ್‌ಬಾಲ್ ಕ್ರಿಕೆಟ್‌ನಲ್ಲಿ ಪ್ರಾಬಲ್ಯ ಮೆರೆದಿದೆ. ಏಕದಿನ ಹಾಗೂ ಟಿ20 ಕ್ರಿಕೆಟ್ ತಂಡಗಳ ಶ್ರೇಯಾಂಕದಲ್ಲಿ ಅಗ್ರ ಸ್ಥಾನಗಳನ್ನು ಕಾಯ್ದುಕೊಂಡಿದೆ. 124 ಅಂಕಗಳೊಂದಿಗೆ ಟೀಮ್ ಇಂಡಿಯಾ, ಏಕದಿನ ತಂಡಗಳ ಶ್ರೇಯಾಂಕದಲ್ಲಿ ಅಗ್ರ ಸ್ಥಾನವನ್ನು ಅಲಂಕರಿಸಿದೆ. ಇತ್ತೀಚೆಗೆ ಭಾರತ ತಂಡ 2025ರ ಐಸಿಸಿ ಚಾಂಪಿಯನ್ಸ್ ಟ್ರೋಫಿಯನ್ನು ಗೆದ್ದಿತ್ತು. ಸೂರ್ಯಕುಮಾರ್ ಯಾದವ್ ನಾಯಕತ್ವದ ಭಾರತ ಟಿ20 ಯುವ ತಂಡ ಐಸಿಸಿ ಟಿ20 ತಂಡಗಳ ಶ್ರೇಯಾಂಕದಲ್ಲಿಯೂ ಅಗ್ರ ಸ್ಥಾನದಲ್ಲಿದೆ. 2024ರಿಂದ ಇಲ್ಲಿಯವರೆಗೂ ಭಾರತ ಟಿ20 ತಂಡ ಸೋಲಿಲ್ಲದೆ ಮುನ್ನುಗ್ಗುತ್ತಿದೆ. ಐಸಿಸಿ ಚಾಂಪಿಯನ್ಸ್ ಟ್ರೋಫಿ ರನ್ನರ್ ಅಪ್ ನ್ಯೂಜಿಲೆಂಡ್ ತಂಡ ಎರಡನೇ ಸ್ಥಾನಕ್ಕೆ ಲಗ್ಗೆ ಇಟ್ಟಿದೆ.

ಹೈದರಾಬಾದ್ ತಂಡಕ್ಕೆ ಹರ್ಷ್ ದುಬೆ ಸೇರ್ಪಡೆ

ದೆಹಲಿ: ಐಪಿಎಲ್ ಆರಂಭವಾದ ಕೆಲವು ದಿನಗಳಲ್ಲೇ ಆಸ್ಟ್ರೇಲಿಯಾ ಸ್ಪಿನ್ನರ್ ಆ್ಯಡಂ ಝಂಪ ಗಾಯಗೊಂಡು ಇಡೀ ಟೂರ್ನಿಯಿಂದ ಹೊರಗುಳಿದಿದ್ದರು. ಅವರ ಸ್ಥಾನದಲ್ಲಿ ಸನ್‌ರೈಸರ್ಸ್ ಹೈದರಾಬಾದ್ ತಂಡಕ್ಕೆ ಸ್ಮರಣ್ ರವಿಚಂದ್ರನ್ ಸೇರ್ಪಡೆಯಾಗಿದ್ದರು. ಆದರೆ ಈಗ ಸ್ಮರಣ್ ಕೂಡ ಗಾಯಗೊಂಡು ಐಪಿಎಲ್ ಟೂರ್ನಿಯ ಇನ್ನುಳಿದ ಭಾಗದಿಂದ ಹೊರಗುಳಿದಿದ್ದಾರೆ. ಸ್ಮರಣ್ ಬದಲಿಗೆ ಹೈದರಾಬಾದ್ ತಂಡಕ್ಕೆ ವಿದರ್ಭ ತಂಡದ ಆಲ್‌ರೌಂಡರ್ ಹರ್ಷ್ ದುಬೆಗೆ ಎಸ್‌ಆರ್‌ಎಚ್ ತಂಡದಲ್ಲಿ ಸ್ಥಾನವನ್ನು ನೀಡಲಾಗಿದೆ.

ಹರ್ಷ್ ದುಬೆ 16 ಟಿ20, 20 ಲಿಸ್ಟ್ ಎ ಮತ್ತು 18 ಪ್ರಥಮ ದರ್ಜೆ ಪಂದ್ಯಗಳಲ್ಲಿ ಒಟ್ಟು 127 ವಿಕೆಟ್‌ಗಳನ್ನು ಪಡೆದಿದ್ದಾರೆ ಮತ್ತು 941 ರನ್‌ಗಳನ್ನು ಗಳಿಸಿದ್ದಾರೆ. ಅವರನ್ನು ಹೈದರಾಬಾದ್ ಫ್ರಾಂಚೈಸಿ ಮೂಲ ಬೆಲೆ 30 ಲಕ್ಷ ರೂಗೆ ತೆಗೆದುಕೊಂಡಿದೆ. ಇತ್ತೀಚಿನ ರಣಜಿ ಟ್ರೋಫಿಯಲ್ಲಿ ಹರ್ಷ್ ದುಬೆ ಅದ್ಭುತ ಪ್ರದರ್ಶನ ನೀಡಿದ್ದರು. ಈ ವರ್ಷದ ಆರಂಭದಲ್ಲಿ ಅವರನ್ನು ಟೂರ್ನಿ ಶ್ರೇಷ್ಠ ಪ್ರಶಸ್ತಿಗೆ ಆಯ್ಕೆ ಮಾಡಲಾಗಿತ್ತು. ಆ ಟೂರ್ನಿಯಲ್ಲಿ ಅವರು 476 ರನ್ ಗಳಿಸಿ 69 ವಿಕೆಟ್‌ಗಳನ್ನು ಕಬಳಿಸಿದರು. ಅವರ ಪ್ರದರ್ಶನದಿಂದಾಗಿ ವಿದರ್ಭ ತಂಡವು ರಣಜಿ ಟ್ರೋಫಿಯನ್ನು ಗೆದ್ದುಕೊಂಡಿತ್ತು.

ಹರ್ಷ್ ದುಬೆ 2021ರ ಫೆಬ್ರವರಿಯಲ್ಲಿ ವಿಜಯ್ ಹಝಾರೆ ಟ್ರೋಫಿಯಲ್ಲಿ ತಮಿಳುನಾಡು ವಿರುದ್ಧ ಲಿಸ್ಟ್-ಎ ಪಂದ್ಯಕ್ಕೆ ಪದಾರ್ಪಣೆ ಮಾಡಿದ್ದರು, ಬಳಿಕ ಸೈಯದ್ ಮುಷ್ತಾಕ್ ಅಲಿ ಟ್ರೋಫಿಯಲ್ಲಿ ಅರುಣಾಚಲ ಪ್ರದೇಶ ವಿರುದ್ಧ ಟಿ20ಯಲ್ಲೂ ಆಡಿದ್ದರು. 18 ಪ್ರಥಮ ದರ್ಜೆ ಪಂದ್ಯಗಳಲ್ಲಿ 24.44 ಸರಾಸರಿಯಲ್ಲಿ 709 ರನ್ ಗಳಿಸಿದ್ದಾರೆ. ಹರ್ಷ್ ದುಬೆ ಎಡಗೈ ಸ್ಪಿನ್ ಬೌಲರ್ ಆಗಿದ್ದು, 18 ಪಂದ್ಯಗಳಲ್ಲಿ 97 ವಿಕೆಟ್‌ಗಳನ್ನು ಪಡೆದಿದ್ದಾರೆ.

ಕಂಬಳಕ್ಕೆ ಗ್ರಾಮೀಣ ಕ್ರೀಡಾ ಮಾನ್ಯತೆ

ಬೆಂಗಳೂರು: ಕರಾವಳಿ ಭಾಗದ ಸಾಂಪ್ರದಾಯಿಕ ಕ್ರೀಡೆಯಾಗಿರುವ ಕಂಬಳಕ್ಕೆ ಗ್ರಾಮೀಣ ಕ್ರೀಡೆಯ ಸ್ಥಾನಮಾನ ನೀಡುವಂತೆ ಮುಖ್ಯಮಂತ್ರಿ ಸಿದ್ದರಾಮಯ್ಯ ಸೂಚನೆ ನೀಡಿದ್ದಾರೆ.

ವಿಧಾನಸೌಧದ ಸಮಿತಿ ಕೊಠಡಿಯಲ್ಲಿ ನಡೆದ ಯುವ ಸಬಲೀಕರಣ ಮತ್ತು ಕ್ರೀಡಾ ಇಲಾಖೆಯ ಪರಿಶೀಲನಾ ಸಭೆಯಲ್ಲಿ, ಕ್ರೀಡಾಕೂಟ ಅನುದಾನಕ್ಕೆ ಆನ್‌ಲೈನ್ ದಾಖಲೆ ಕಂಬಳವನ್ನು ಗ್ರಾಮೀಣ ಕ್ರೀಡೆ ಎಂದು ಮಾನ್ಯತೆ ನೀಡಿ ಪ್ರೋತ್ಸಾಹಿಸುವ ಕುರಿತು ಚರ್ಚಿಸಲಾಯಿತು.

ಕರ್ನಾಟಕದಲ್ಲಿ ಕ್ರೀಡಾ ಪ್ರಾಧಿಕಾರವನ್ನು ರಚಿಸಿದರೂ ನಿರೀಕ್ಷಿತ ಪ್ರಮಾಣದಲ್ಲಿ ಪ್ರಗತಿ ಕಾಣುತ್ತಿಲ್ಲ ಎಂದು ಅಧಿಕಾರಿಗಳನ್ನು ಮುಖ್ಯಮಂತ್ರಿ ಸಿದ್ದರಾಮಯ್ಯ ತರಾಟೆಗೆ ತೆಗೆದುಕೊಂಡರು. ಅಧಿಕಾರಿಗಳ ನಿರ್ಲಕ್ಷ್ಯವನ್ನು ತರಾಟೆಗೆ ತೆಗೆದುಕೊಂಡ ಅವರು, ಪ್ರಾಧಿಕಾರ ಮಾಡಿದ ಉದ್ದೇಶವೇ ಈಡೇರದಿದ್ದರೆ ಇದನ್ನು ಮಾಡಿ ಪ್ರಯೋಜನವೇನು? ಆರ್ಥಿಕ ಇಲಾಖೆ 176 ತರಬೇತು ದಾರರ ನೇಮಕಾತಿಗೆ ಸೂಚಿಸಿ ಒಂದು ವರ್ಷ ಆಗಿದೆ. ಪ್ರಾಧಿಕಾರ ಈ ವರೆಗೂ ಅಗತ್ಯ ತರಬೇತುದಾರರನ್ನು ನೇಮಕ ಮಾಡಿ ಲ್ಲ ಎಂದು ಅಸಮಾಧಾನ ವ್ಯಕ್ತಪಡಿಸಿದರು.

ಸಿಎಂ ಸಿದ್ದರಾಮಯ್ಯ ಅವರು ನಡೆಸಿದ ಯುವ ಸಬಲೀಕರಣ ಮತ್ತು ಕ್ರೀಡಾ ಇಲಾಖೆಯ ಪರಿಶೀಲನಾ ಸಭೆ

ಅಧಿಕಾರಿಗಳಿಗೆ ಎಚ್ಚರಿಕೆ: ನಿಗದಿತವಾಗಿ ಪ್ರಾಧಿಕಾರದ ಸಭೆಗಳನ್ನು ನಡೆಸಬೇಕು. ಸ್ಪೋರ್ಟ್ ಅಥಾರಿಟಿ ಆಫ್ ಇಂಡಿಯಾದ ಕಾರ್ಯ ಚಟುವಟಿಗಳನ್ನು ಸಮಗ್ರವಾಗಿ ಅಧ್ಯಯನ ಮಾಡಿ ಅದಕ್ಕಿಂತ ಉತ್ತಮ ರೀತಿಯಲ್ಲಿ ನಮ್ಮ ಮಿತಿಯೊಳಗೆ ಕ್ರೀಡಾ ಕಾರ್ಯ ಚಟುವಟಿಕೆ ನಡೆಸುವ ಸಲುವಾಗಿ, ಪ್ರತಿ ಜಿಲ್ಲೆಯಲ್ಲೂ ಕಡ್ಡಾಯವಾಗಿ ಉಪ ನಿರ್ದೇಶಕರು ಇರಬೇಕು. ಮುಂದಿನ ಐದಾರು ತಿಂಗಳಲ್ಲಿ, ದಸರಾ ಕ್ರೀಡಾಕೂಟ ಆರಂಭವಾಗುವುದರೊಳಗೆ ಪ್ರಾಧಿಕಾರ ಕ್ರಿಯಾಶೀಲವಾಗಿ ಕಾರ್ಯಪ್ರವೃತ್ತರಾಗಬೇಕು. ರಾಷ್ಟ್ರೀಯ ಕ್ರೀಡಾಕೂಟ ಸಂಘಟಿಸಲು ಅನುದಾನ ನಿಗಧಿ ಪಡಿಸಲು ಮತ್ತು ಅಂತಾರಾಷ್ಟ್ರೀಯ ಕ್ರೀಡಾಕೂಟ ಸಂಘಟಿಸುವ ಮೊದಲು ಕನಿಷ್ಠ 15 ರಾಷ್ಟ್ರಗಳ ಪಾಲ್ಗೊಳ್ಳುವಿಕೆ ಖಚಿತಪಡಿಸಿಕೊಳ್ಳುವ ಜತೆಗೆ, ಕೇವಲ ಲೆಟರ್ ಹೆಡ್‌ಗಳಲ್ಲಿ ರಾಷ್ಟ್ರೀಯ, ಅಂತಾ ರಾಷ್ಟ್ರೀಯ ಕ್ರೀಡಾಕೂಟ ಎಂದು ಬರುವ ಸಂಸ್ಥೆಗಳಿಗೆ ಕಡಿವಾಣ ಹಾಕಿ ಪ್ರಾಮಾಣಿಕವಾಗಿ ಕ್ರೀಡಾಕೂಟ ನಡೆಸುವವರಿಗೆ ಪ್ರೋತ್ಸಾಹ ನೀಡ ಬೇಕು. ಪ್ರತೀ ವರ್ಷ ಪ್ರಾಧಿಕಾರದ ಸಭೆ, ಆಡಿಟ್, ನೇಮಕಾತಿ ನಡೆಯಬೇಕು. ಈ ಕಾರ್ಯಗಳನ್ನು ಅಧಿಕಾರಿಗಳು ತಪ್ಪಿದರೆ ಸಹಿಸಲ್ಲ ಎಂದು ಎಚ್ಚರಿಕೆ ನೀಡಿದರು.

ಅಗ್ರಸ್ಥಾನದಲ್ಲಿರುವ ಪಾಟೀದಾರ್ ಪಡೆ | ಆಟಗಾರರ ಸ್ಥಿರ ಪ್ರದರ್ಶನ

ಆರ್‌ಸಿಬಿಗೆ ಇನ್ನುಳಿದಿರುವುದು 3 ಪಂದ್ಯ

ಬೆಂಗಳೂರು: ಈ ಆವೃತ್ತಿಯ ಐಪಿಎಲ್‌ನಲ್ಲಿ ರಾಯಲ್ ಚಾಲೆಂಜರ್ಸ್ ಬೆಂಗಳೂರು (ಆರ್‌ಸಿಬಿ) ಈವರೆಗೆ 11 ಪಂದ್ಯಗಳನ್ನಾಡಿದೆ. ತಂಡವು 8 ಪಂದ್ಯಗಳಲ್ಲಿ ಜಯ ಸಾಧಿಸಿದರೆ, ಮೂರು ಪಂದ್ಯಗಳಲ್ಲಿ ಮುಗ್ಗರಿಸಿದೆ. ಒಟ್ಟು 16 ಅಂಕಗಳನ್ನು ಸಂಪಾದಿಸಿದೆ.

ರಜತ್ ಪಾಟೀದಾರ್ ಪಡೆಯ ಪಾಲಿಗೆ ಮುಂದಿನ ಮೂರು ಪಂದ್ಯಗಳು ತುಂಬಾ ಮಹತ್ವದ್ದಾಗಿದೆ. ಈ ಮೂರು ಪಂದ್ಯಗಳಲ್ಲಿ ಆರ್‌ಸಿಬಿ ತಂಡವು ಒಂದು ತಂಡದ ವಿರುದ್ಧ ಗೆಲುವು ದಾಖಲಿಸಿದರೆ ಅಧಿಕೃತವಾಗಿ ಪ್ಲೇಆಫ್ ಹಂತಕ್ಕೇರಲಿದೆ. ಒಂದು ವೇಳೆ ಮೂರು ಪಂದ್ಯಗಳಲ್ಲೂ ಜಯ ಗಳಿಸಿದರೆ, ಅಂಕಪಟ್ಟಿಯಲ್ಲಿ ಅಗ್ರಸ್ಥಾನಿಯಾಗುವ ಅವಕಾಶವೂ ದೊರೆಯುತ್ತದೆ.

ಇದೇ ಶುಕ್ರವಾರ ರಾಯಲ್ ಚಾಲೆಂಜರ್ಸ್ ಬೆಂಗಳೂರು ಹಾಗೂ ಲಖನೌ ಸೂಪರ್ ಜೈಂಟ್ಸ್ ತಂಡಗಳು ಮುಖಾಮುಖಿಯಾಗಲಿದೆ. ಲಖನೌನಲ್ಲಿರುವ ಏಕಾನ ಸ್ಟೇಡಿಯಂನಲ್ಲಿ ನಡೆಯಲಿರುವ ಆ ಪಂದ್ಯದಲ್ಲಿ ಲಖನೌ ತಂಡದ ಪ್ಲೇಆಫ್ ಭವಿಷ್ಯವೂ ನಿರ್ಧಾರವಾಗಲಿದೆ. ಆರ್‌ಸಿಬಿ ತಂಡ ಆ ಪಂದ್ಯದಲ್ಲಿ ಗೆದ್ದರೆ ಆಗ ಒಟ್ಟು 18 ಅಂಕ ಆಗಲಿದೆ.

ರಾಯಲ್ ಚಾಲೆಂಜರ್ಸ್ ಬೆಂಗಳೂರು ಹಾಗೂ ಸನ್‌ರೈಸರ್ಸ್ ಹೈದರಾಬಾದ್ ನಡುವಿನ ಪಂದ್ಯವು 13ರಂದು ನಡೆಯಲಿದೆ. ಬೆಂಗಳೂರಿನ ಚಿನ್ನಸ್ವಾಮಿ ಸ್ಟೇಡಿಯಂನಲ್ಲಿ ನಡೆಯಲಿರುವ ಆ ಪಂದ್ಯವನ್ನು ಗೆಲ್ಲುವ ಮೂಲಕ ಆರ್‌ಸಿಬಿ ತನ್ನ ಪ್ಲೇಆಫ್ ಪ್ರವೇಶವನ್ನು ಅಧಿಕೃತಗೊಳಿಸಬಹುದು.

ಲೀಗ್ ಹಂತದಲ್ಲಿ ರಾಯಲ್ ಚಾಲೆಂಜರ್ಸ್ ಬೆಂಗಳೂರು ತಂಡದ ಕೊನೆಯ ಎದುರಾಳಿ ಕೊಲ್ಕತ್ತಾ ನೈಟ್ ರೈಡರ್ಸ್ ತಂಡವಾಗಿದ್ದು, ಮೇ 17ರಂದು ನಡೆಯಲಿರುವ ಆ ಪಂದ್ಯದ ಮೂಲಕ ಆರ್‌ಸಿಬಿ ತಂಡವು ತನ್ನ ಲೀಗ್ ಹಂತದ ಪಂದ್ಯಗಳನ್ನು ಮುಗಿಸಲಿದೆ.

ಒಂದು ವೇಳೆ ಈ ಮೂರು ಪಂದ್ಯಗಳಲ್ಲೂ ಗೆಲುವು ದಾಖಲಿಸಿದರೆ ಆರ್‌ಸಿಬಿ ತಂಡದ ಒಟ್ಟು ಅಂಕವು 22 ಆಗಲಿದ್ದು, ಆ ಮೂಲಕ ಅಂಕಪಟ್ಟಿಯಲ್ಲಿ ಅಗ್ರಸ್ಥಾನ ಅಲಂಕರಿಸಿ ಮೊದಲ ಕ್ವಾಲಿಫೈಯರ್ ಪಂದ್ಯವನ್ನಾಡಬಹುದಾಗಿದೆ.